PRECIO EN TODO EL PAIS
VEINTE CENTAVOS

LA NACION

Edición de 20 páginas

AÑO IX

TELEFONO INGLES 3113 - 3114
AGUSTINAS 1253 - 1269

SANTIAGO DE CHILE, SABADO 14 DE MARZO DE 1925

SUSCRICION: Por 1 año; $ 60.—Por 6 meses $ [illegible]
Por 3 meses: $ 17.—Por 1 año, extranjero: $ 120

Núm. 2,982

FOCAS EN EL CIRCO

por ALBERTO INSUA

Ella y él salen del circo.

El.—¿Un taxi?

Ella.—No; vámonos a pie. No hace ni chispa de frío. (Se le cuelga del brazo).

El.—Encantado. Da gusto respirar... ¡Esa atmósfera del circo! Parece que se masca polvo...

Ella.—En qué cosas te fijas. Ya me pareció que no te entusiasmaba el espectáculo. Y eso que el programa era magnífico. No me lo negarás.

El.—Magnífico.

Ella.—¿Es que no te gustan los títeres?

El.—Sí que me gustan; pero no como a tí.

Ella.—Te gustan menos.

El.—O más. Según lo que sea. Lo que me entretiene son los payasos.

Ella.— Pero si no hacen nada nuevo.

El.—Por lo mismo. Por la eternidad de sus gracias.

Ella.—¡Qué raro eres! A mí lo que más me gustó fueron las focas.

El.—A mí, no.

Ella.—¿No te gustaron las focas?

El.—Las focas, sí. Pero no lo que hacen los hombres con las focas. En general, soy enemigo del desorden. Me gusta que cada ser "viva su vida". Me parecen mal las focas en el circo. Las prefiero en un estanque. Y donde más me gustan es en las regiones polares, en su país natal, entre los témpanos, bajo el hielo...

Ella.—Y cazarlas y comértelas como Nanuk, el de la película...

El.—Probablemente. La foca es la vaca de los esquimales. A mí me encantaría ser esquimal.

Ella.—Tiene gracia. Y ¿por qué?

El.— No hagas caso. Por razones politicosentimentales que no vienen a cuento. Lo que te quería decir es que me da pena ver a las focas en el circo por lo siguiente: Por de pronto, fuera del agua, la foca es una animal lamentable. ¿No has visto cómo se arrastra? Da grima. No está hecha para andar, penosamente, sobre una alfombra, soliviándose con las extremidades anteriores, que no son ni manos, ni patas, ni aletas. Está hecha para nadar y para deslizarse sobre los témpanos. Pero lo que más me disgusta es que la obliguen a imitar al hombre. La foca payaso. La foca equilibrista. El jazz-band de las focas. Nada, hija, que el rey de la Creación hace un triste uso de su superioridad...

Ella.— Siempre ha habido animales amaestrados. No veo por qué la foca ha de valer más que los caballos y los elefantes, los monos y los perros... ¡Qué sé yo! Hasta las pulgas trabajan en el circo...

El—Tienes razón, hija.

Ella.— Ya viste al público... Entusiasmado con las focas.

El.— Ya lo ví. Tú y el público tenéis razón: una razón profundamente humana que me entristece. La Humanidad es perversa.

Ella.— No veo la perversión. ¿Soy yo mala, vamos a ver? ¿Soy yo una pervertida porque me guste ver trabajan a las focas? ¿No te fijaste en los niños que estaban a nuestro lado?

El.— Sí. Aplaudían a rabiar. Eran dichosísimos con las focas.

Ella.—Pues, según tú, son perversos.

El.— Con una perversidad atávica, inconsciente. Yo he necesitado cumplir cuarenta años, viajar, leer y sufrir un poco para no experimentar lo mismo que tú y esos niños cuando trabajan las focas. Amaestrar una foca, o un perro u otro animal cualquiera, es pervertirlo. Pervertir es perturbar el orden o estado nativo de las cosas. Muy diferente es utilizar los animales, y hasta comérselos...

Ella.— Te contradices.

El.— Quizá. Es que me faltan recursos para ser naturalista, para respetar íntegramente el orden de la Naturaleza, para luchar contra mis vicios hereditarios. Yo también soy perverso. Pero sé que lo soy y me produce tristeza serlo. Y para consolarme pienso en un mundo ordenado, equilibrado, donde no hagan volatines las focas y cada ser viva como el padre Jehová lo dispuso al crearlo.

Ella.— No sé qué responderte. ¡Se te ocurren unas... tonterías! ¡Ay, perdóname!

El.—De nada, hija. Dices muy bien. Es tonto, rematadamente tonto, quien se enamora de imposibles. Jesús era tonto, divinamente tonto... Don Quijote era tonto...

Ella (disgustada). — No me vuelvas a llevar al circo. Es que le amargas a una el espectáculo. Ya me da "no sé qué" haberme divertido con las focas...

El (afectuoso).—Hija de mi alma, no me hagas caso. Yo quiero que te sigan gustando las focas, que sigas siendo humana, horriblemente, perfectamente humana...

¡Ay, no sé lo que me digo! Tú eres la realidad. Y yo, un poco de humo filosófico. No vale la pena de tomarme en serio.

A. I.

LA RADIO EN LOS TRENES

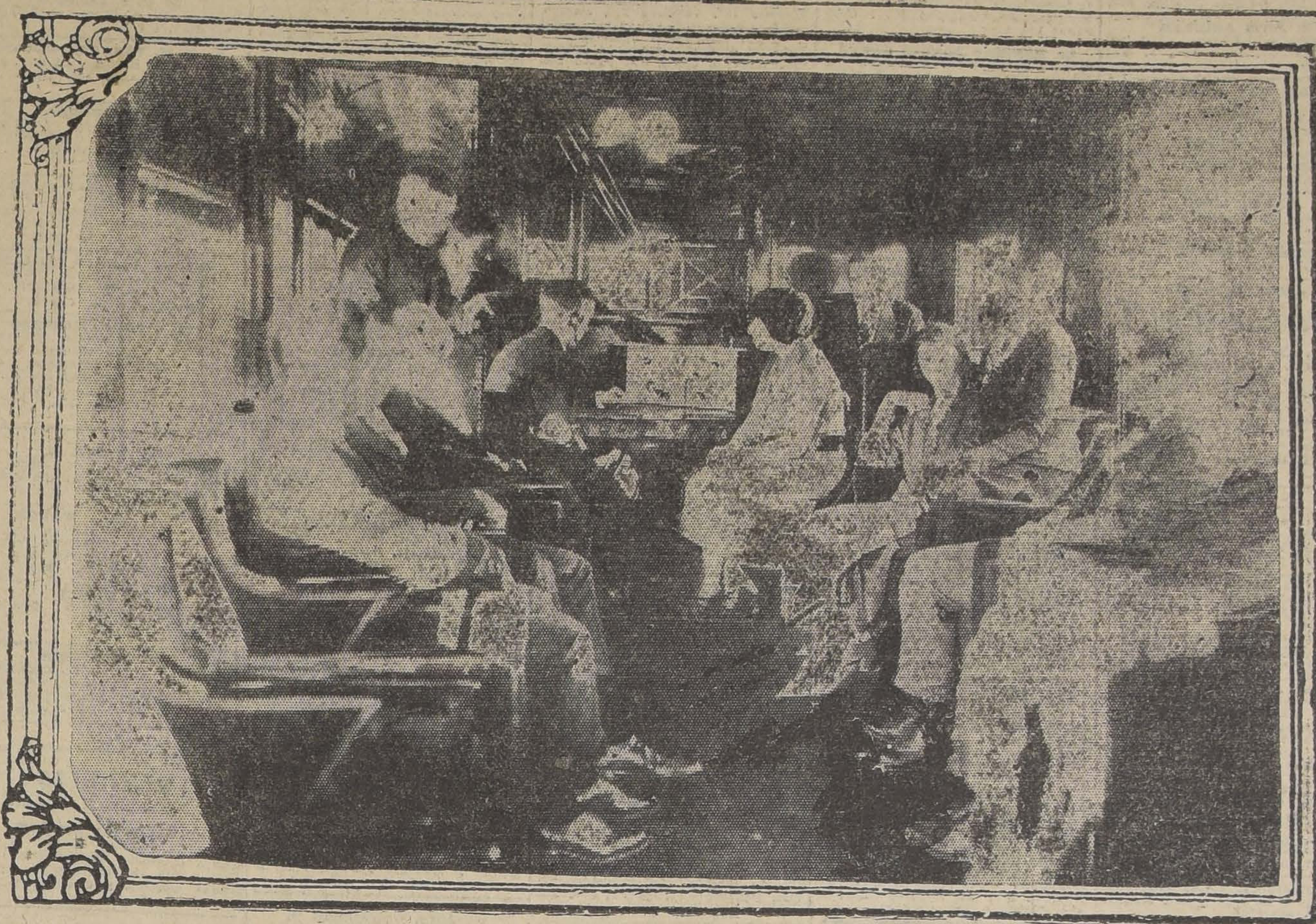

Los pasajeros de un ferrocarril norteamericano, disfrutando de un programa de radio, a una velocidad de 60 kilómetros por hora.

¡OH, MARGARITA!

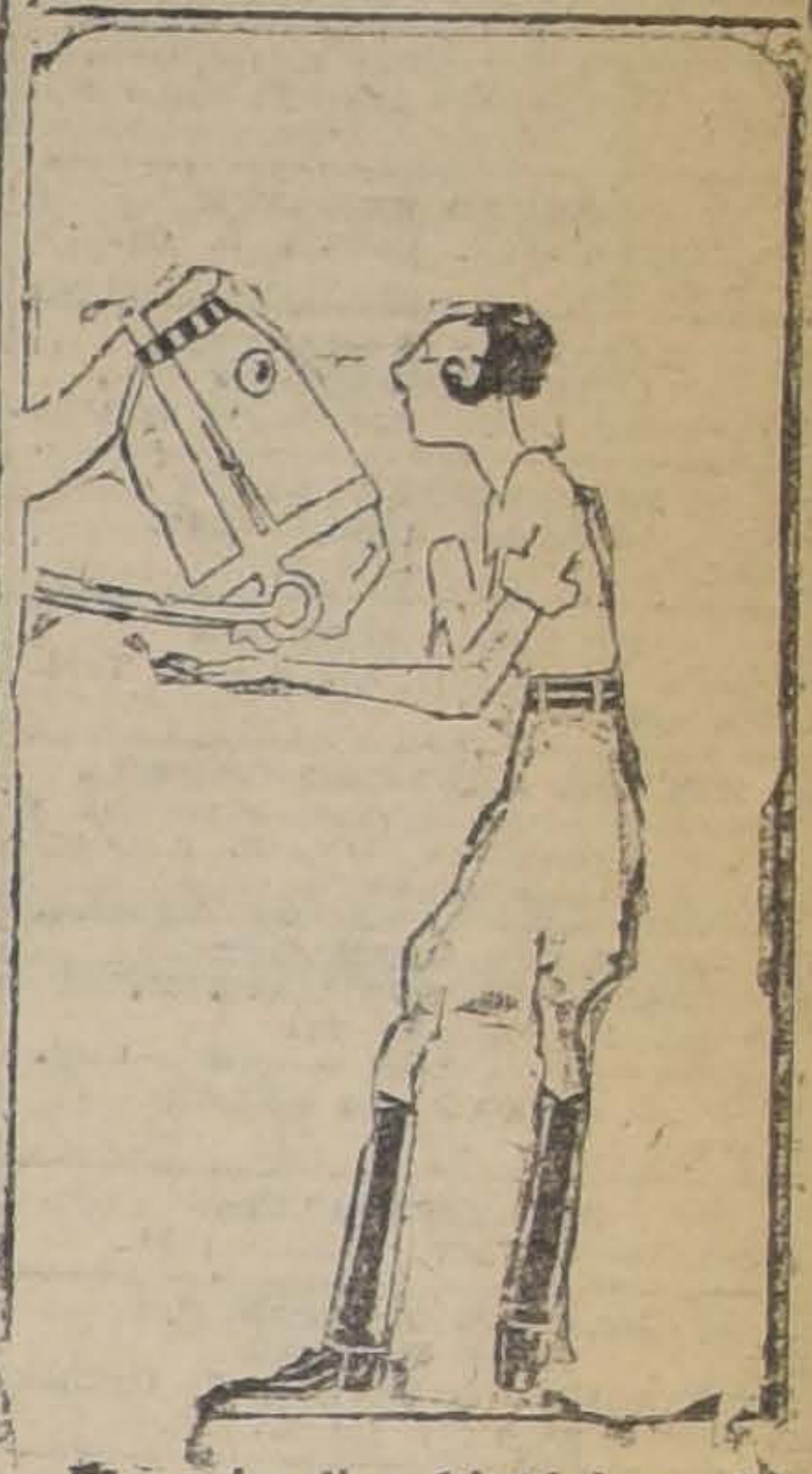

El episodio histórico de la mujer que paseó a caballo envuelta sólo en su cabellera—piensa Margarita—es hoy francamente irrealizable...

No habrá igual a
Dobry

IMPORTANCIA DE LOS HABITOS

por MARY ELLIS

La palabra que encierra lo más importante para toda mujer que desee conservarse atrayente y lista, es "regularidad". Al decir eso, me refiero a la regularidad en los hábitos, las horas, las comidas, que combinado y en resumen, constituyen la salud y vitalidad del hombre y la mujer más o menos perfecta.

Por ejemplo: yo que soy una artista, no puedo permanecer levantada muy tarde después de las horas de trabajo en el teatro, ni comer con irregularidad, ni quedarme en cama hasta el mediodía, para sentirme tal como me siento actualmente.

La vitalidad depende de todo eso, y si se descuida, tarde o temprano se sufren las consecuencias. Un organismo sano es el primer requisito para triunfar, ya sea en las ciencias, las artes o la vida doméstica. Para llevar bien una casa, para destacar la personalidad en las tablas, para dedicarse al comercio, ser empleado, escribir un libro, bailar, cantar, pasear, se necesita de todo el vigor físico y la energía que hay en un cuerpo perfectamente sano. Naturalmente que nunca se obtendrán resultados inmejorables, si la salud no ayuda a trabajar con los bríos que se desea.

Yo considero el canto como uno de los mejores ejercicios para mantenerse siempre lista. En primer lugar, constituye un ejercicio agradable; fuera de eso, la mujer que sabe cantar, sabe respirar y eso es el comienzo del mejor desenvolvimiento físico. Cuando se respira con corrección, se camina bien y se mantiene una perfectamente de pie. ¡Cuántas veces hemos oído decir que conviene ehcar los hombros hacia atrás y sacar el pecho! Y esto se recomienda para marchar con corrección, por lo fundamental. Cuando se respira como debe, se ensancha el pecho sin demostrar esfuerzo en la actitud, pues los hombros recobran su posición natural sin afectación. Así se mantiene el cuerpo en equilibrio y el peso del mismo no parece molestar, conservándose una actitud correcta, permitiendo la marcha normal, graciosa y ligera. Aparte del canto y del baile, realizo algunos otros ejercicios que sirven más bien de reposo y bienestar; estimulan la circulación y rejuvenecen los músculos. Las personas que descuidan el ejercicio fuera de la rutina diaria, no hacen más que abrir paso a la fatiga no lejana.

Más de uno se habrá despertado por la mañana cansado, a pesar de haber dormido bien. El sueño prolongado no es lo que conviene entonces; el organismo está deseoso de poner a prueba sus músculos. Bastarán unos ejercicios sencillos efectuados con toda regularidad; unos estiramientos de destreza; respiraciones profundas; flexiones del tronco y todo lo que ponga en acción el cuerpo, suficiente para estimular la circulación y rejuvenecer el organismo. Recuérdese ante todo que la regularidad es la llave de la salud y el medio más eficaz para mantenerse siempre dispuesto para todo.

M. E.

La San Juan de Dios

Avisa a las personas interesadas, que el Lunes 16 del presente, a las 9 A. M., serán licitadas en remate público, las operaciones comprendidas entre los N.os.

12,237 AL 13,068

745 - Delicias - 745

"PHILIPS"

La lamparilla de mayor prestigio por su Gran Duración, Buena Luz y Economía.
En venta en todas las casas del ramo.

IMPORTADORES:

MORRISON & Co. — SANTIAGO

TRI CALCINE

El más poderoso recalcificante del organismo

CONTRA LAS CANAS
Use BENGURIA

Moneda 875 - Teléf. 882 - Casilla 2426-Santiago

M 15

CAJA DE CREDITO POPULAR

La Caja reanudará próximamente el giro de sus operaciones en el mismo local en que antes estuvo instalada,

CALLE DE TEATINOS ESQUINA DE MAPOCHO

el cual se está habilitando rápidamente.

La sección de Ahorros anexa a la Caja comenzará a funcionar, tanto para los giros como para los depósitos, a contar desde el día Lunes 16 del presente mes de Febrero, de 10 a 12 A. M. y de 2 a 4 P. M., en el expresado local.

La sección préstamos se abrirá tan pronto como se termine la clasificación de las especies, tarea que también se prosigue con toda actividad. Oportunamente se dará aviso de la fecha en que se reabra esta sección.

Por acuerdo del Consejo:

JUAN BENAVENTE, Director.

AVISO

El mayor impuesto de 233 por ciento sobre el que existía, decretado recientemente, mayor costo de materia prima (40 por ciento más que la cosecha anterior) y finalmente el alza de fletes de los ferrocarriles (40 por ciento más de lo que se pagaba en Diciembre último) obligan a esta Compañía a subir los precios de las cervezas, lo que hacemos únicamente para compensar en parte lo que estos recargos nos significan.

El alza rige desde hoy y los precios son los siguientes:

PILSENER Cousiño o Ebner, las 12 botellas grandes	$ 7.00
PILSENER Cousiño o Ebner, las 24 botellas medias	$ 7.50
ERLANGER, las 24 botellas medias	$ 9.00
MALTA blanca o negra, las 24 botellas medias	$ 9.00
TORO, las 24 botellas medias	$ 9.00
STOUT XXX, las 24 botellas cuartos	$ 13.50
BILZ, las 24 botellas medias	$ 7.00

CERVEZA BARRIL

PILSENER, el litro	$ 0.65
BOCK, el litro	$ 0.65
MAERZEN, el litro	$ 0.85

Santiago, 11 de Marzo de 1925.

Cía. Cervecerías Unidas
SOCIEDAD ANONIMA CHILENA

M-14

¡Al júbilo que conmueve a la Patria!

Debéis agregar la inmensa satisfacción de lucir UN LINDO

Sombrero Rosenblitt

Que podéis elegir entre el más soberbio y selecto surtido que jamás se haya ofrecido

Fábrica Nacional
de Gorras y Sombreros

DELICIAS N.o 2636, FRENTE A LIBERTAD

Sucursales Sombrerería Rosenblitt:

PUENTE N.o 616
Casi esquina Santo Domingo
SAN DIEGO N.o 1140
Pasado Avenida Matta

DELICIAS N.o 2818
Entre Rascuñán y San Alfonso
SAN DIEGO N.o 2007
Al llegar a Franklin

Nahum Rosenblitt

GUIA PROFESIONAL

ABOGADOS

GABRIEL AMUNATEGUI Y SALVADOR DE LA VEGA
Estudio: Huérfanos 1153. Oficinas 32 y 33. Casilla 3091. Teléfono número 3597.

FEDERICO DUNCKERS BIGGS
Huérfanos 833. Altos Banco Germánico. Casilla N.o 219 Teléfono N.o 295.

ALBERTO DURAN B.
Huérfanos 1235. Oficina 8. Casilla N.o 2914.

LADISLAO ERRAZURIZ LUIS QUINTEROS T.
Amunátegui 301. Teléfono N.o 633.

BERNARDINO LEIVA OTTMAR STEGWAIER
Bandera 552.. Casilla 2068.

NICANOR ELGUETA
Galería Alessandri 19, Altos. Teléfono 586.

HECTOR ARNALDO GUERRA
Nulidades matrimonios, divorcios y juicios criminales. Galería Alessandri 24. Teléfono 4352.

AQUILES GONZALEZ E. ALFREDO LETELIER F.
Abogados. Morandé 244

J. ISIDRO 2.o SALAS
Moneda 1355.

OSVALDO HEVIA
Morandé N.o 244. Casilla 1831.

MANUEL MERINO E. LUIS MERINO
Bandera 166. Teléfono 2077. Casilla 207. De 10 a 11 1|2 A. M.

VICENTE MOLINOS GAETE
Agustinas 1148. Teléfono 2110. De 11 a 12 y 2 a 4.

NICOLAS MARAMBIO MONTT
San Antonio 570. Casilla. 2699. Asuntos civiles y especialmente cuestiones mineras.

ROBERTO DE PETRIS
Estudio y domicilio: Galería Alessandri 25. Teléfono 156. Casilla 4044.

ANTONIO PLANET O.
Especialmente cuestiones comerciales. Estudio: Bandera 239. Casilla 334. Teléfono 1137.

HUBERTO SALGADO GALLARDO
Criminalista. Alegatos Cortes. Nulidades matrimonios. Estudio domicilio: Bandera 667. Atiende clientes franceses e ingleses en su idioma.

SALAS ROMO HNOS. LUIS Y VICTOR A. SALAS ROMO
Abogados. Trasladaron sus oficinas a Compañía 1325. Teléfono 1527. Casilla 2231.

LISANDRO SANTELICES E.
Abogado. Compañía 1246. Teléfono 831.

HUMBERTO YAÑEZ VELASCO
Morandé 323. Teléfono 595.

EMILIO TAGLE RODRIGUEZ
Atiende especialmente asuntos comerciales y mineros. Bandera 75. Bolsa de Comercio. 3.er piso. Oficina 207. Teléfono 2018.

AGUSTIN VIGORENA RIVERA
Edificio Ariztía, Piso 6.o N.o 16.

MEDICOS

Dr. ITALO ALESSANDRINI
Cirugía y ginecología, 1 a 3. Merced 322. Teléfono 3555.

DR. ANIBAL ARIETIA
Médico Hospital de Niños R. del Río. Ayudante Clínica del Prof. Prado Tagle. Consultas: Teatinos 321. De 2 a 3.30. Teléfono 1773. Domicilio: Agustinas 1319.

INSTITUTO DE SALUD
Cisterna (Población Nueva España) Destinado al diagnóstico y tratamiento de las enfermedadse nerviosas y mentales, dirigido por el doctor Fontecilla. Santiago: Delicias N.o 1626. Electricidad médica, baños etc.

Dr. ALCAINO
Regresó de Europa. Oídos, nariz, garganta, vías lacrimales. Especialista. Hospital Salvador y niños. 4 a 6 Dieciocho 257. Teléfono 257.

JOSE AVILES A.
Médico - Cirujano
Nataniel 167. Consultas de 1.30 a 4 P. M. Especialmente: Cirugía. Partos, enfermedades de señoras y sociales. Regresó.

Dr. CARLOS D. AGUIRRE
Especialmente vías urinarias. Venéreas, sífilis. Consultas de 1 a 5. Carmen 191.

DR. AMENABAR OSSA
Oculista. Catorce años Europa, tres años médico Director Hospital de Ojos Condado Stanford (Inglaterra). 21 Mayo 578. De 2-4. Teléfono 602.

DR. LUIS AGUILAR
Médico cirujano. Regresó de Europa. Castro 107. De 1.30 a 3. Teléfono 318.

DR. LEONCIO ANDRADE
Medicina general. San Diego N.o 83. De 2 a 5. Teléfono 4528.

DR. ARNELLO
Cirugía, anestesia general, venéreas, García Reyes 17. De 12-3. Hospital San Vicente 4-5.

DR. BUNSTER
Santa Rosa 86. Consultas de 3 a 4. Teléfono 3476.

DR. ARTURO BARRAZA ARAYA
Puente 557, ausente.

DR. BORQUEZ SILVA
Estudios Europa. Pulmón, corazón, estómago, intestino. Rayos X. 3 a 6. Arturo Prat 80. Teléfono 19. Matadero.

DR. RIFO BUSTOS
Estudios en Europa. Medicina interna. Preferentemente corazón y estómago. 2 a 5. Cochrane 177.

DR. BISQUERT
Vías urinarias, sífilis. Moneda 859. De 3 a 6. Casilla 2563 Teléfono N.o 953.

Dr. BRONFMAN
Estudios en Europa. Cirugía, enfermedades señoras. Venéreas. 2 a 5. Compañía 1463. Teléfono 3457. Teléfono domicilio 3086.

DR. JULIO BUSTOS
Médico Ciudad. Santiago. Medicina interna. Niños, sífilis. Recoleta 707. De 2 a 4.

DR. ROBERTO BALTRA G.
Medicina general, vías urinarias. 3.30 a 6. Ahumada 11. Teléfono 170, Parque.

DR. BEAUMONT
Ayudante servicio ginecología Hospital Salvador. Sto. Domingo 1245. De 3-5. Domicilio: Avenida Manuel Montt 1541. Teléfono 93. Santa Elena.

PROF. CALVO MACKENNA
Regresó de Europa. Enfermedades niños; 2 a 3. Teléfono 2112. República 350.

DR. BRAGA CASTILLO
Regresó de Europa. Rayos X. Medicina general y niños. Consultas de 9 a 10 y de 1.30 a 4.30. Merced 136. Teléfono 1893.

Dr. BARRENECHEA
Oculista, especialista en oídos, nariz, garganta. Huérfanos 801, esquina San Antonio.

DR. MARIANO BAHAMONDE RUIZ
Cirugía y ginecología. Cochrane 66. De 1 a 3. Domicilio: Delicias 1230. Teléfono 4430.

DR. HECTOR CORONA T.
Se dedica exclusivamente a exámenes de laboratorio. Delicias 868. Teléfono 2483.

DRA. JULIA CLAVERIA
Afecciones bronco-pulmonares, curación del asma. Consultas: 1 - 3. Ejército 660.

Dr. RODOLFO CASTILLO
Jefe servicio oídos, nariz y garganta. Hospital San Borja. De 2 a 5. en Delicias 1164.

DR. ALDO CONTRUCCI
Estudios Europa. Medicina interna. Sífilis. Nataniel 142. 2.30 a 4.30. Jefe clínica Prof. Brockmann. Teléfono 3340.

Dr. LEONIDAS CORONA T.
Regresó de Europa
Laboratorio Clínico
Delicias 868 — Teléfono 2483
REACCION DE WASSERMAN
Química Bacteriológica
VACUNAS

DR. CASTAÑEDA IGLESIAS
Ex-Médico residente del Hospital Niños. Compañía 1839. Teléfono 254.

DR. EDUARDO CRUZ COKE L.
Medicina interna. Merced 305. De 4.30 a 6.30. Teléfono 4205.

IGNACIO DIAZ MUÑOZ S.
Medicina general. Vías urinarias; 3 a 6. Bandera 574. Teléfono 3424.

DR. CROIZET
Londres 25, entre Serrano y San Francisco, Teléfono 637. Consultas 1-3.

Dr. LEON CHONCHOL
Medicina general. Rayos X. Sífilis, piel, venéreas. Regresó, Gálvez 61.

Dra. JUANA DIAZ MUÑOZ
Especialista enfermedades señoras y niños; 4 a 5. Delicias 858. Teléfono N.o 1715.

Dr. CARLOS DOREN
Enfermedades de señoras. Cirugía. Monjitas 536. Teléfono 2571. Consulta: 1 à 4.

Dr. RODRIGO DONOSO GAETE
Médico Hospital Salvador. Medicina interna. Consultas de 1.30 a 3 P. M., menos los Sábados. Amunátegui 32. Domicilio: Ejército 134. Teléfono: 2206.

Dr. JOSE DONOSO DONOSO
Médico-cirujano
Horas de consulta: de 2 a 4.
Miraflores 457 — Teléfono 2772

Dr. RICARDO DONOSO
Enfermedades del corazón, pulmón. Regresó de Europa. 2.30 a 4.30. Agustinas 619.

Dr. EDUARDO DE RAMON
Regresó de Europa. Cirugía, enfermedades señoras; 1 a 3. Agustinas N.o 1606. Teléfono 3623.

Dr. DIMITSTEIN
Agustinas 1308, esquina Teatinos. Rayos X. Medicina general. Especialidad corazón, pulmón, estómago o hígado. 1 a 4. Teléfono 3848.

Dr. ESPINA
Rayos X. Medicina interna. Estudios Europa. Catedral 1425, cerca Amunátegui. Teléfono 2102. De 1.30 a 4.

Dr. FRANCISCO EDWARDS
Estudios Europa. Vías urinarias. Teatinos 10. De 2 a 3.

Dr. FUENZALIDA BRAVO
Profesor extraordinario. Enfermedades de niños. Merced 560. Teléfono N.o 1721, 2 a 4.

Dr. FONTECILLA
Estudios Europa. Afecciones pulmonares y nerviosas. Rayos X, pneumotorax artificiales, tuberculinoterapia, etc. Delicias 1626.

Dr. CARLOS GARCES BAEZA
Delicias 1276 — Teléfono 3747 Exámenes químicos, bacteriológicos. Reacción Wassermann. Medicina interna. 3.30 a 5.30.

Dr. GLEISNER V.
Consultas de 1 a 3. Pulmón, corazón, hígado, riñón, intestinos, etc. Sífilis. Castro 26.

Dr RICARDO GUNTHER
Ayudante clínica ginecológica universitaria. Cáncer, aplicaciones de Radium, 2 a 4. Avenida España 696. Teléfono 253. Parque.

DOCTOR GIANELLI
ESTUDIOS EUROPA SIFILIS PIEL VIAS URINARIAS 21 de MAYO 562 CONSULTA de 2 a 6

Dr. FELIX GROHNERT B.
Enfermedades de la piel, sífilis y venéreas
Luz ultra violeta, radioterapia. De 3 a 6. Ejército 391.

Dr. VICTOR M. GAZITUA
Partos, enfermedades de señoras. Trasladóse Agustinas 586, 2 a 4. Teléfono 976.

Dr. FUENZALIDA CORREA
Cirujano, enfermedades señoras, partos; 2 a 3. Huérfanos 745. Teléfono 406.

DOCTOR GREENE
Estudios Europa. Cirugía y Ginecología. Trasladóse calle París 809 (manzana residencial, San Francisco) 2 a 4. Teléfono 2860.

Dr. ANIBAL GREZ
Oídos, nariz, garganta. De 1.30 a 3.30. Merced 324. Teléfono 3555.

Dr. ENRIQUE GONZALEZ H.
Estudios Europa. Especialista estómago, intestinos, hígado, diabetes, obesidad, reumatismo. Ejército 664. De 1.30 a 3.30.

Dr. GUSTAVO GIRON L.
Cirugía y ginecología. Brasil 32. Teléfono 3126. De 2 a 3.

Dr. MARIO GARCIA DOMINGUEZ
Medicina general. Enfermedades señoras. Partos. Venéreas: 1 a 5. San Diego 65.

Dr. ALEJANDRO INFANTE
Médico Jefe Policlínico Niños Hospital Salvador, 2 a 4. Delicias 253.

Dr. GARCIA COLLAO
Especialista, ojos, oídos, nariz y garganta.
Estudios Europa. San Antonio 148. De 4 a 6.

Dr. J. MONTERO C.
Medicina interna. Venéreas, de 1 1|2 a 3, y de 6 a 8. Clínica nocturna 9 a 10. Agustinas 1060.

AGUSTIN INOSTROZA
Cirugía general. Especialmente de niños. Sífilis. De 4 a 6. Puente 583.

Dr. ROBERTO JARAMILLO
Ejército 707. Teléfono 142, Parque.

Dr. ARNULFO JOHOW
Estudios Europa. Cirugía y ortopedia. Adultos, niños, 3-4. Santo Domingo 1523. Teléfono 1033.

Dr. ALBERTO KORNER ANWANDTER
Estudios en Estados Unidos. Cirugía, ortopedia. Consultas: 10-12, de la mañana. Santo Domingo 614.

Dr. TEODORO LEIBLE
Enfermedades nerviosas. Medicina interna. Aplicaciones eléctricas. De 3 a 6. Olivos 794.

INSTITUTO RADIOLOGICO
Radioscopía, radiografía, radioterapia, aplicaciones radium.

Dr. ADOLFO KAPLAN
Estudios Estados Unidos y Europa. Compañía 1429

Dr. H. LEA-PLAZA
Estudios Europa. Compañía N.o 2115. De 2 a 5. Teléfono N.o 3880.

Dr. LABRA LETELIER
Nariz, garganta, oídos. Consultas de 2 a 5. Compañía 1361.

Dr. ARMANDO LEON I.
Cirugía. Compañía 1909. Martes, Jueves, Sábado; 1 a 3. Teléfono 3846.

Dr. LOIS
San Pablo 1236. Medicina general. Vías Urinarias. Sífilis. De 1 a 5.

Dr. LAVAL
Medicina interna. Lord Cochrane 340. De 2 a 4.

Dr. G. MORAGA FUENZALIDA
Regresó Europa. Enfermedades niños. Cochrane 118. Teléfono 2804. De 2 a 4 1|2.

Dra. CORA MAYERS
Médico Cirujano
Regresó de Estados Unidos. Especialista en niños. Luz ultra-violeta. Ahumada 29. Teléfono 711.

ENFERMEDADES DEL CORAZON
DOCTOR MAHOTIERE
Estudios en Europa. Compañía 1973. Consultas de 1 a 4.—Rayos X y Laboratorio.

PROF. DR. B. MUÑOZ PAL
Cirugía general. Trasladóse Santo Domingo 1418 esquina Amunátegui.

Dr. JUAN MARIN B.
Cirugía general. Enfermedades niños. Delicias 1164. De 2 a 4.30. Domicilio: San Diego 1849.

Dr. MORALES BELTRAMI
Catedral 2257. De 1 a 3.

Dr. MORALES VILLABLANCA
Sífilis, venéreas, piel, medicina general. Examen sangre. Regresó. Merced 486, 3 a 6.

Dr. MUÑOZ VALENZUELA
Médico residente Hospital Niños. Enfermedades niños. Tuberculosis, infantil, Matucana 303, 2 a 5. Teléfono 158.

Dr. OSCAR MELENDEZ
Medicina interna. Sífilis. Consultas en Santo Domingo 1036, de 2-4, y 21 de Mayo 573, de 4-5. Domicilio: Ejército 141. Teléfono 2821.

Dr. H. NUÑEZ ZAMORA
Matucana 289. Teléfono 291, Estación, 1 1|2 a 3 1|2. Sábado, 4-6.

Dr. MALBRAN
Enfermedades mentales y nerviosas. De 2 a 4. Se trasladó a Huérfanos 1880.

Dr. JUAN MONTENEGRO M.
Enfermedades de niños. Compañía 1770. Teléfono 2120. Regresó.

Dr. MANUEL MORENO
Medicina general, particularmente: riñón, estómago, intestinos. Tratamiento especial. Tuberculosis pulmonar. Estudios Europa. San Francisco 155. De 2.30 a 4.30.

Dr. LUIS OPAZO P.
Jefe Policlínica. Niños. Universidad de Chile. Compañía 3007. Teléfono 48, Estación.

Dr. TORRES TORRES
Jefe clínica prof. Korner. Especialista enfermedades señoras y cirugía. Catedral 1249. De 2 a 6.

Dr. VEGA MACHER
Exclusivamente pulmón. Nataniel 109. De 2 a 3.30. Lunes y Miércoles.

Dr. RAUL VENTURA JUNCA
Médico residente Hospital Salvador. Medicina interna. Especialmente sistema cardio-vascular. Riquelme 140. De 4.30 a 6. Teléfono 3828.

PENSIONADO "JESUS DE PRAGA"
Santiago (Providencia). — Fundado 1916. — Enfermedades mentales, nerviosas e intoxicaciones en general. El establecimiento cuenta con edificio ad-hoc en el barrio más sano de Santiago. Tiene todas las comodidades necesarias: grandes galerías, departamentos independientes con baño, jardines, parque con 17,000 m2. Toda clase entretenciones. Médico interno. Atendido especialmente, por sus propietarios, con personal especializado. Avenida Manuel Montt 1549. Casilla 641. Teléfono 93. Santa Elena.

Dr. JULIO A. PAREDES F.
Ex-jefe Clínica y Policlínica Ginecológica, Prof. Korner. Especialmente enfermedades señoras. Medicina, cirugía. Amunátegui 33, de 2 a 4.

Dr. ORREGO PUELMA
Médico Hospital San Juan de Dios De 3,30 a 6. Agustinas 1314. Teléfono 1217.

Dr. A. CUSTODIO POBLETE
Medicina interna y niños. Recoleta 65. De 1.30 a 3,30. Teléfono N.o 4365.

Dr. PANTOJA
Corazón, pulmón, estómago, sífilis Delicias 1276. De 2 a 4. Teléfono 3747. Santo Domingo 1036. Teléfono 574, de 6 a 8.

Dr. MARCIAL PARADA
Oídos, nariz, garganta. De 2 a 6. Santo Domingo 831. Teléfono 1859.

Dr DAVID PULIDO
Enfermedades niños, Santo Domingo N.o 1790. Teléfono 2152. De 1 a 3.

Dr PRUNES
Estudios Europa. Jefe clínica piel, sífilis venérea. Merced 490. Casilla 3896.

Dr PATIÑO MAC-IVER
Medicina interna. Enfermedades niños, Libertad 448. De 2 a 4. Teléfono 1636.

Dr ALBERTO PANATT
Médico jefe Policlínico, Prof. Prado Tagle. pulmón, corazón, estómago, hígado, Rayos X. Teléfono 1211. Trasladóse a Delicias 1416. De 2 a 4.

Dr. LUIS QUIROGA
Medicina general. Consultas: 4 a 5,30. Catedral 1452. Teléfono 3760.

Dr. ALBERTO RAHAUSEN
Cirugía general. Compañía 2928. Teléfono 192. Estación. De 2 a 4.

Dr AQUILES RIVEROS
Graduado en Bruselas, partos, señoras, medicina general. Consultas en su

SANATORIO
Avenida Matta 586. Pensionado para partos, operaciones, medicina, aislamiento y curación nerviosa; morfinómanos. Teléfono 97. Matadero.

Dr. JOEL RODRIGUES P.
Estudios Europa. Medicina interna. Especialidad estómago, intestinos, Rayos X, De 2 a 4. Amunátegui 559. Teléfono 2810.

Dr. CESAR RODRIGUES LEON
Medicina interna. Enfermedades de niños. Catedral 2607. 1 a 2 y Bascuñán Guerrero 1012. 4 a 5.

Dra. FRESIA ROSAS DE BEHM
Médico cirujano. Compañía 1871. — Consultas: 1 a 5.

INSTITUTO SANITAS
AGUSTINAS 1955
Laboratorio auto-vacuna, radioscopías, terapia de radium y de Rayos X. Luz ultra-violeta. Aplicaciones eléctricas. Instalaciones de radium baños de ácido carbónico, diatermia.

Dr. HELLMUTH SIEVERS W.
Médico-cirujano. Domicilio: Molina 72. San Antonio 275. De 2 a 3 1|2.

Dr. SCROGGIE
Especialidad enfermedades de niños. Jefe de la Clínica de Niños. Universidad de Chile. Consultas de 2 a 4 de la tarde. Rosas 1157.

PROFESOR Dr. SOTO PARADA
Laboratorio Clínico. Moneda 1035, De 3 a 6.

Dr. MARCO A SEPULVEDA
Laboratorio. Bandera 736. Teléfono N.o 233. Exámenes completos sangre, orina, esputos, etc. Cultivos autovacunas. Abierto a toda hora.

Dr. CRISTOBAL SAENZ
Estudios Europa. Afecciones médicoquirúrgicas de abdomen. Especialmente estómago, sífilis. Rayos X. De 2 a 4. Agustinas 1880, Teléfono 3098.

Dr. CARLOS SHAMAN
Médico cirujano. Consultas: 1.30 a 4. Trasladóse, Delicias 225.

Dr. STOLTING
Oculista, Médico recibido Alemania, Chile. Moneda 627. de 3 a 6.

Dr. SANTANDER
Estudios en Europa. Medicina interna, especialmente estómago e instentinos. Rayos X. Alameda 938. De 2 a 5.

D. OTTO SCHWARZENBERG
Enfermedades de niños. Consultas 2 a 3 Martes, Jueves y Sábado. Lunes y Viernes 2,30 a 3.30. Santo Domingo 1523. Teléfono 1033.

Dr. G. E. VIDAL S.
Delicias 2696. Teléfono 245. Estación. Consultas; 6 a 7.

Dr. J. M. VERGARA KELLER
Regresó de Europa. Partos, ginecología. Agustinas 823. De 2 a 4. Teléfono 3355.

Dr. VILLAGRA
Estudios en Europa. Unicamente pulmón. Rayos X. Pneumotorax. Helioterapia. Dieciocho 437 A. De 2 a 5.

Dr. JAIME VIDAL OLTRA
Ex-Director Sanatorio San José para tuberculosis, Pulmón, corazón, estómago. Laboratorio: 2-3 1|2. Catedral 1433. Teléfono 2006.

Prof. Dr. VARGAS SALCEDO
Exclusivamente cirugía. Trasladóse Compañía 2499. Teléfono 1060. Martes, Jueves, Sábado, 2 a 5.

Dr. VICUÑA HERBOSO
Ayudante de la Clínica del profesor Prado Tagle. Hospital de San Vicente. Medicina interna, especialmente enfermedades del corazón Martes, Jueves Sábado, 2.30 a 4.30. Almirante Barroso 270. Teléfono N.o 1053.

Dr. YAÑEZ G.
Estudios Europa. Piel, sífilis, venéreas. Trasladóse, Delicias 865. De 2 a 5. Casilla 618.

Dr. WAUGH
606 Estudios Europa, internas venéreas, sífilis. Wasserman. Consultas: 2 a 4.30. COMPAÑIA N.o 1853

Dr. WIREN
Oídos, nariz, garganta. Compañía N.o 1606. De 2 a 5.

Dr. WEINSTEIN
Estudios Europa, Enfermedades de la piel, sífilis y venéreas. Radioterapia y luz ultra-violeta. Agustinas 1357. De 2 a 5.

DENTISTAS

C. VALENCIA COURBIS
Ayudante Escuela Dental. Operaciones indoloras. Procedimiento Dr. Carrea (de la Facultad de Buenos Aires). Coronas y dentaduras. Teatinos 50.

Dr. CERDA LOPEZ
Se trasladó Ahumada N.o 11. Somnoformo. Puentes y Coronas.

Dr. CLODOMIRO CONTRERAS
San Antonio 451. Teléfono 3692. Horas: 10 a 11 y 3 a 6.

FORTUNATO ENCINA F.
Especialmente placas, coronas, puentes. Extracciones indoloras. Ahumada 56.

Dr. GALLARDO GONZALEZ
Estudios en Filadelfia. Consultas: diurnas y nocturnas. Echaurren 26.

ARMANDO MORA PINOCHET
Dentista. Trasladóse: Santa Rosa N.o 671.

WENCESLAO MUÑOZ L.
Dentista: Tratamientos rápidos. Extracciones sin dolor. San Diego 448.

ALFREDO MUÑOZ LOBOS
Extracciones sin dolor. Somnoformo. Puentes, placas. Tratamientos rápidos. Compañía 1852.

CLINICA DENTAL
"VALENZUELA BASTERRICA"
Luis R. Berríos Méndez
Rafael Valenzuela Labbé
Carlos H. ROJAS
DENTISTAS ESPECIALISTAS
Cirugía dental atendida por médicos especialistas. Somnoformo. Correcciones de anomalías. Riquelme 47. Teléfono 1642.

Dr, JOSE MARIA SAAVEDRA
Alameda 1313. Unicamente de 5 a 6.

ARQUITECTOS

EDUARDO TASSO
Construcciones, transformaciones y reparaciones. Honorarios: 10 por ciento. Huérfanos 1258.

OFICINA DE CONSTRU
Económicos y de
LEOPOLDO NAVARRE
Morandé 67. Teléfono 21
N.o 380.

CONTADORES

VICTOR MENA VELA
Contador. Perito Mercant
Arbitrajes, revisiones, bala
ced, 882, esquina Estado.

MATRONAS

MARIA AVILA
Matrona ginecolojista. C
vada. Consultas gratuitas
528.

AMELIA MATUS
Recibo pensionistas. Part
ción a domicilio, toda cla
ciones. Maule 1062.

H. IZQUIERDO DE GA
Partos, Ginecología. Segur
nósticos, atención esmera
cibo pensionistas, precio m
co. Completos estudios, d
mos adelantos de la cienci
tas de 8 a 10 y de 1 a 4.
yes N.o 869. Entre San
Martínez de Rozas.

MATRONA BRAVO
Recibe pensionistas. Atien
micilio, inyecciones. Mujic
si esquina Vicuña Macken
cuadra Diez de Julio.

PENSIONADO MENA
Recibo pensionistas, Parto
$ 45. Masajes, inyecciones
ne 885.

Mme. E. PRAGNAT
Matrona francesa. Traslad
nida Matta 72, entre Vicu
kenna y Santa Elena.

SARA OSORIO DE GON
Matrona Pensionado parti
ra partos y curaciones int
Rosas 2254.

INSTITUTO DRA. VICENT
Pensionado para asistencia
Recibo enfermas provincia
meses. Matronas turno pe
para atención domicilio. C
gratis. San Diego 57.

MATERNIDAD PARTICUL
Villaseca. Recibe pensio
provincias, por meses, día
curaciones. Consultas gra
Diego 267.

PENSIONADO PARTICU
Mercedes Rojas, Matrona.
go 930. Recibe enfermas,
nes internas. Consultas a
ra.

CLINICA PRIVADA
DE OBSTET
Señora Reyes, matrona gra
ta. Establecimiento moder
dido por dos cirujanos espe
Recibo enfermas de todas pa
país. Partos, precios módic
sultas gratis. Esmeralda 8

AÑA G. VARGAS BAR
Partos. Recibo pensionist
Americana 627. Teléfono 1

CARMELA ROMAN
Maternidad particular. Re
fermas pensionistas. Ma
433.

CARMELA TORO G.
Partos, Asistencia toda hor
bo enfermas. Matucana 6

VARIOS

CLINICA
Instalada con todos los ad
modernos, únicamente trata
curación radical de las enf
des venéreas, génito-urinari
potencia.
Curaciones rápidas, segur
cedimiento científico com
único).
Atendido por su dueño, L
Bravo B. y doctor Félix Va
Precios módicos. Facilida
pago.
Se atiende ambos sexos
mente de 9 a 12 M. y de
P. M. Consultas gratis.
562. Casilla 3402. Santiag
Nota: Se reciben consu
provincias por correspondenc

CLINICA ALAMEDA
Tratamiento de la sífilis
rrea con sus complicaciones
bos sexos, curaciones rápida
todos los más modernos
Atiendo diariamente de 10
y de 5 a 7 P. M. Noche
10 P. M.
Hospitalización de enfer
pensión $ 5. $ 10 y $ 20

DEFUNCION

Ha dejado de existir doña

Emelina Méndez Guzmán

Sus restos fueron sepultados privadamente ayer en el Cementerio General.

LA FAMILIA

DEFUNCION

Ha fallecido nuestra querida madre,

Dolores Solis v. de Gutiérrez

Rogamos a nuestra amigos nos acompañen a trasladar sus restos desde la Estación Mapocho al Cementerio General, hoy a las 6.45 P. M.

LIA GUTIERREZ DE JEGO, DEMETRIO Y SELEUCO GUTIERREZ.

DEFUNCION

Ha fallecido nuestro querido tío y cuñado, don

Marcos Iriondo Alambarria

Avisamos a nuestras relaciones que sus restos fueron sepultados ayer en Chillán.

LA FAMILIA

DEFUNCION

Habiendo dejado de existir la señora

Enriqueta Ureta v. de Tardón

Sus restos serán sepultados hoy privadamente. El cortejo saldrá hoy a las 10 A. M. desde su casa habitación, Avenida Portales 2832.

LA FAMILIA

DEFUNCION

Ha fallecido la señora

Enriqueta Ureta v. de Tardón

Sus restos serán sepultados privadamente.

LA FAMILIA

HERNIAS

Bragueros, elásticos, fajas con pelotas neumáticas, piernas y brazos artificiales. Aparatos ortopédicos, muletas.

ARMANDO CHAPUIS
Arturo Prat 346 — Casilla 409
Unico especialista en Chile

ES INUT

PERDER EL TIEMPO
DO MEDIAS Y CAL
MAS BARATOS QUE

FABRICA DE MEDI

SANTO DOMINGO 1

DEFUNCION

Ha fallecido don

Humberto Bravo C.

Sus restos serán sepultados privadamente.

LA FAMILIA

DEFUNCION

Ha fallecido nuestro querido hijo y hermano señor

Jovino Haro González

Sus restos serán conducidos al Cementerio General hoy a las 4 P. M. El cortejo partirá desde su casa habitación, Dominica 446.

LA FAMILIA

DEFUNCION

Ha fallecido nuestro querido hijo y hermano

Eduardo Franco León

Sus restos serán conducidos hoy Sábado a las 5.30 P. M. al Cementerio General desde su casa habitación, Santa Rosa 215.

A. FRANCO ZUBICUETA, JOSEFINA LEON Y FAMILIA

POMPAS FUNEBRES

Empresa ZENTENO

ESTADO N.° 17
TELEFONO N.° 4275

DELICIAS N.° 2584
TELEFONO N.° 524

Abierto día y noche. Atendido por

CARLOS ZENTENO LOYOLA

DEFUNCION

Habiendo dejado de existir nuestro querido esposo y padre

David Jeria Farías

Sus restos serán conducidos desde su casa habitación, San Ignacio 1161, al Cementerio General a las 5 P. M.

ROSA FARIAS v. de JERIA E HIJOS.

.. DEFUNCION ..

Ha fallecido la señora doña

Julia Vicuña de Manzano

Sus restos serán conducidos al Cementerio General hoy Sábado 14 a las 10 A. M., desde su casa habitación, Delicias 1340.

LA FAMILIA

ESPIGADO
PARA CARPINTERIA,
PRO
Domeyko 235

CORTADOR SAST
COMPETENTE
PARA SASTRERIA
NECESITO
SAN DIEGO 996

FOLLETIN 19

EL CASAMIENTO DE MACIEJ BORYNA

por WLADISLAS REYMONT

(Traducción directa del polaco)

za que el badulaque cayó en el agua como una masa inerte.

Hubo un gran tumulto. El río era profundo, y costó trabajo sacar a Mateusz. ¡En qué estado! Ha perdido el conocimiento y vomita sangre. Lo llevaron al molino, y se avisó a Ambrozy y al señor cura creyendo que estaba en las últimas. Antek fué a sentarse en el lugar que había ocupado Mateusz, y empezó a calentarse las manos tranquilamente. Cuando volvió la gente, dijo:

—Haré otro tanto con todo el que me busque.

Nadie chistó. Le contemplaban con admiración y respeto. Bueno estaría que en una riña se hubiesen roto los huesos; pero tomar en vilo a un hombrón como Mateusz y echarlo al agua como se echa a un perro, cogiéndole por las orejas, era cosa no vista ni oída. Mateusz sanaría tal vez, pero nadie podía quitarle esa ignominia.

Antes de partir, Antek fué a la ventana del cuarto en donde estaba el fanfarrón, y mostrándole el puño a través de la vidriera:

—¡Anda, canalla! — le gritó. ¡Anda, perro con roña! Vuelve a jactarte de haber estado con Jagna.

Cuando llegó a su casa no dijo una palabra de la aventura. A la mañana siguiente esperaba que le despidiesen, pero el molinero salió a recibirle y le dijo:

—Si usted tiene cuentas pendientes con Mateusz ajústalas con él donde le plazca. La fábrica no puede paralizar sus trabajos. Tome usted la dirección de ella; le daré sesenta "kopiejkas" y la comida.

—Desempeñaré el trabajo con mucho gusto, y espero que lo haré satisfactoriamente, pero quiero que se me pague lo que él ganaba.

El molinero se sintió ofendido, por que creía haberse conciliado con Antek. Sin embargo, tuvo que aceptar sus condiciones.

Hanka se alegró extraordinariamente del ascenso, pero no comprendía la causa.

En la víspera de Navidad. La nieve que acaba de caer se extiende, seca y brillante, bajo el sol que irradía en el azul cielo. Lipce es presa de una agitación febril; hay en el pueblo una atmósfera de alegría. Las mujeres se visitan, atravesando los huertos, y los copos que se desprenden y caen de los árboles cuando ellas pasan, adornan con manchas de plata el rojo encendido de sus faldas. En el interior de las casas se hace la limpieza general de pisos y muebles. Los aldeanos blanquean sus chimeneas y desparraman las fragantes agujas de los pinos sobre el pavimento. El que no tiene asado, tiene al menos cocido, y hay quien tiene las dos cosas. Es navidad el día del gran milagro; Navidad, la fiesta con sagrada al Niño Dios. Es el día del recreo bendecido por el cielo después del rudo afán. Es Navidad, la bienaventura Navidad, y las almas se elevan gozosas hacia el Señor, que va a nacer para redimirlas.

En casa de Boryna, como en todas las del pueblo, reina la actividad, y el dueño de ella, según dicen las malas lenguas, está como alejado. Duro e inflexible con los demás, se deja dominar por Jagna. Ella es la luz de sus ojos; consulta con ella para todo; no piensa sino con la cabeza de ela, y la adora como a una santa imagen. Está calentándose a la lumbre, y contempla amorosamente a Jagna. Le dice palabras dulces y le pregunta en qué podrá complacerla. Ella no hace caso; todo lo contrario; tanto amor en aquel momento la irrita; una oleada de maldad sube de su ser, y la moza responde a Boryna con palabras acerbas. En el exceso de la contrariedad sale de la habitación y luego de la casa, dirigiéndose a la cuadra para estar sola y pensar en Antek.

Hacía tres meses que no lo había visto; sólo el encuentro casual en el camino. La boda y las atenciones de la casa le impiden pensar en él. Nadie hablaba de Antek en su presencia, y Jagna casi lo había olvidado. Pero de pronto surge su imagen; él la contempla tan dolorosamente, que Jagna siente el corazón helado de tristeza.

—No he hecho mal — decía —, ningún mal. ¿Por qué se me aparece como alma en pena?

Sí, ¿por qué él y no Mateusz o cualquiera de los otros? El le ha dado un bebedizo, y ella no puede librarse de ese amor... ¿Qué hará el desdichado? ¿Pensará en ella? ¡No poder siquiera hablar con él!... sería un pecado, y el cura se lo ha dicho en el confesionario. ¡Jesús! No debe pensar en eso la esposa de Boryna...

La Dominikowa la llamaba, y Jagna tuvo que volver a las habitaciones; pero mientras se dedicaba a las tareas domésticas no dejaba de ver los ojos azules de Antek, sus cejas negras y sus labios rojos. Sentía un desgarramiento tan doloroso en las fibras del corazón, que, sentándose sobre su arca, comenzó a sollozar. Su madre y su marido acudieron solícitos, como si atendieran a un recién nacido; pero ella siguió llorando un largo rato. Súbitamente se produjo un cambio en Jagna: incorporándose, empezó a reír, y si no hubiera sido día de ayuno, habría cantado. Estupefactos, el marido y la madre la miraban y se miraban. Por último, subieron al corredor y hablaron en voz baja... Cuando volvieron a la estancia, los dos estaban contentos, y la abrazaban y besaban. Ella, a su vez, los miró entonces con profun
sa.

—¿Estáis locos? — pre

Su marido le dijo algun
al oído, y ella contestó
tud:

—¡No es verdad!

—¿Pero no te da alegr

—No... Ya tenemos m
paciones de las que supo

—No hables así, Jagn
Dios te castigaría. ¿A qu

—Es que no quiero. ¡Va

Su madre la llevó apar
jo en voz baja:

—¡Calla, por Dios! ¿N
que en ese caso tú no
aquí cuando él muriera?

—¡Ay! Usted no piens
propiedad... ¡A mí no m

—¡Jagna! — protestó la m
candalizada —No sabes lo
El que no tiene pies pa
No sigas hablando así, p
de enfardarse. Nada.

—¡Me da lo mismo!...
visto, usted cree que yo p
po...

LA NACION

Santiago, 14 de Marzo de 1925

LA CONDICION LEGAL DE LA MUJER

Se ha dictado por la Excma. Junta de Gobierno un decreto-ley que debemos saludar como la satisfacción de un anhelo público insistentemente encarecido por este diario a los poderes públicos. Es la reforma del Código Civil en el sentido de nivelar la condición legal de la mujer en relación con el otro sexo.

Nuestra legislación había envejecido sensiblemente en este respecto, y en relación directa con el progreso de las ideas, el grado de cultura alcanzado por la mujer en nuestro país y su creciente y múltiple intervención en actividades que la costumbre le hacía prácticamente inaccesibles en la época en que el Código fué dictado.

Desde largo tiempo atrás existía la general evidencia de que la condición legal de la mujer estaba indebidamente regida por conceptos caducos, reflejo de preocupaciones ya idas con el pasado siglo. Había en efecto una chocante falta de equidad en las disposiciones que vedaban a la mujer el ejercicio de la patria potestad; en las que limitaban en grado cercano a la prohibición absoluta el derecho a ejercer tutela o curaduría; en las que le negaban aptitud legal para actuar de testigo ante la justicia; y, especialmente, en las que la privaban de facultad para la administración de los bienes propios, inclusos los sueldos, utilidades y salarios obtenidos del ejercicio de una industria o profesión.

Más de una vez, esta situación de tan notoria injusticia, y fuente de continuas perturbaciones en las familias, había suscitado en nuestros hombres públicos el propósito de propiciar en nuestra legislación civil las reformas que la repararan, y entre los proyectos sometidos a la representación nacional en tal sentido es de interés citar tres que alcanzaron a merecer serio estudio de parte del Congreso: el de don Eliodoro Yáñez, presentado a la Alta Cámara; el de don Luis Claro Solar, incluído en un proyecto de reforma general del Código Civil, y el que suscrito por varios diputados de la pasada legislatura es conocido justificadamente como proyecto del señor José Maza, actual Ministro de Instrucción Pública, a quien ha correspondido elaborar el decreto-ley que acaba de ser dictado.

Como tantas iniciativas de bien público acerca de cuya urgencia y justicia no hay discrepancias en el Parlamento y en la opinión general del país, ninguno de estos proyectos alcanzó en su época la aprobación legislativa, a pesar de los informes favorables recaídos en ellos de parte de las Comisiones Parlamentarias, y no obstante existir el convencimiento tal vez unánime de que la enmienda propuesta no sólo iba a satisfacer justificadas y respetables aspiraciones de la mujer chilena, sino a reparar un estado de cosas que significaba un sensible retraso en relación con la legislación civil de otros países y contrario a las orientaciones de justicia social triunfantes en todo el mundo civilizado.

Siguiendo este mismo orden de ideas, es de sentir que la reforma se haya limitado a ciertos puntos elementales cuya enmienda no está ciertamente destinada a producir en toda su amplitud los efectos de reparación y de justicia que con ella se buscan. El decreto-ley que comentamos deja de hecho subsistente, en la celebración del contrato matrimonial, la situación legal que confía al marido la exclusividad de la administración de los bienes aportados por ambos contrayentes a la sociedad conyugal, al establecer que la separación de bienes se haga en virtud de un acuerdo privativo declarado en el mismo momento de concertar las capitulaciones.

Esta situación es la que habría habido mayor interés en modificar en condiciones que garantizara más efectivamente a la mujer contra la eventualidad de dilapidación o torpe administración de sus bienes por el marido. En el proyecto del señor Yáñez la enmienda era más radical y definitiva: la separación de bienes quedaba producida de hecho al realizarse el matrimonio, y la salvedad se consultaba para el caso de que hubiera acuerdo expreso de confiar al marido la administración de los bienes.

En esta última forma se habrían contemplado a nuestro juicio los intereses y derechos más fundamentales que se buscaba proteger. Nuestra vida social está llena de ejemplos que nos hablan con doloroso lenguaje de los desastres que frecuentemente desencadena sobre las familias la dificultad de controlar la administración de los bienes conyugales por el marido, y la falta de un procedimiento rápido para exonerarlo de esta facultad en caso necesario.

Con todo, la mujer de trabajo queda garantida en la libre disposición de sus ingresos como industrial o profesional en cualquiera actividad, lo cual viene a corroborar dentro de la legislación civil lo ya estatuido en las leyes de reciente dictación sobre el trabajo. Es una victoria relativa, y bien considerable, de la aspiración de justicia que tiende hacer del manejo de sus bienes por la mujer casada, la regla general, y no una excepción declarada expresamente en las capitulaciones matrimoniales.

En su conjunto, la ley se nos presenta como una de las más valiosas y significativas reformas que nuestros hombres de Gobierno hayan podido ofrecer en homenaje a las orientaciones de justicia y de progreso social que dominan en las democracias modernas.

EL CONGRESO CONSTITUYENTE DE ASALARIADOS E INTELECTUALES

Ha puesto término a sus labores el Congreso a que se convocaron los obreros y asalariados, para cambiar ideas y resumir en conclusiones generales las aspiraciones de ese valioso elemento social frente a la próxima Asamblea Constituyente, a la cual parece estar reservado en la Historia el carácter de fruto el más considerable y sustancial de nuestras crisis revolucionarias de los últimos seis meses.

Esta asamblea de hombres de trabajo nos parece interesante sobre todo por la hermosa revelación que ella ha significado del progreso cultural de nuestra clase trabajadora. Sus debates nos han puesto en presencia de manifestaciones de un interés nuevo en nuestros obreros por los problemas que atañen a la colectividad.

Es preciso recordar que hasta hace algunos años la preocupación por las cuestiones de interés nacional o social era algo excepcional en nuestro pueblo. El obrero se mantenía intelectualmente encerrado en una órbita estrecha y era lo frecuente que sólo manifestase interés y desarrollara actividad en busca de finalidades materiales e inmediatas.

En la ocasión presente, los hombres de trabajo, por conducto de delegados salidos de sus propias filas, han manifestado de una manera bien sugestiva su capacidad para alternar con los intelectuales y los asalariados de mayor instrucción en el estudio de los problemas sociales y de la organización del Estado. Sus miras y preocupaciones se desarrollan en un círculo más vasto y se elevan a mayor altura.

Por eso en esta asamblea encontramos la fuente de cuidadosas reflexiones para los hombres que forman la clase dirigente del país, y por su actividades, sus gustos y sus vinculaciones están en situación de influir en la marcha política de la República. La asamblea de Asalariados e Intelectuales fué la expresión de aspiraciones y de fuerzas que se han creado en nuestra sociabilidad a espaldas de nuestros políticos tradicionales, dando a nuestra vida pública un aspecto y un carácter bien diversos de los que nos fueron familiares hasta un pasado todavía cercano.

Este fenómeno es el signo revelador de fuerzas nuevas que alientan impetuosas en el seno de nuestra sociabilidad, y a las cuales habrá que dar expresión y cauces propicios para que realicen una incorporación útil y fecunda al conjunto de nuestras actividades democráticas. El debe ser un poderoso estimulante sobre los organismos políticos roídos por la desorganización y debilitados a causa de la absorción de los ideales por consideraciones más pequeñas de la vida partidista.

En el Congreso de Asalariados e Intelectuales debemos ver un crisol donde los espíritus observadores encontrarán la síntesis de aspiraciones e ideas discordantes que alientan en toda la extensión de la República. Estas ideas son fuerzas vivientes que es necesario coordinar en la forma que más eficazmente puedan favorecer la tranquila realización de nuestra evolución democrática.

LA RADIO CHILENA Y LOS PENADOS

Una idea humanitaria, servida por un invento modernísimo: he ahí como puede uno referir el propósito que acaba de anunciar la Compañía Radio Chilena, en combinación con nuestro diario, de llevar hasta el fondo de esos antros de la desesperación, que son las cárceles y presidios un poco de cultura, de amenidad, de divertimiento sano y moralizador.

Una mañana—la mañana del Domingo próximo — amanecerán en el centro de los patios fúnebres, erguidos y provocando la curiosidad quizás maleante de los "presos", sendos altos-parlantes, con su gran boca de embudo lista para funcionar...

Y ante las muchedumbres en clausura quizá de años y años, que abrirán las suyas con estupor, la gran boca de embudo hablará de cosas interesantes, hará oír hermosas poesías, cantará con afinada voz de mujer o con robusta voz de bajo...

El mundo de los vivos, de los libres, se pondrá así en contacto benévolo con ese mundo negro de los muertos en vida, a los cuales les transmitirá un eco de simpatía que acaso haga nacer en sus corazones anhelos de regeneración...

La hermosa y generosa iniciativa de la Radio-Chilena, si se repite y generaliza, está llamada a producir, sin duda, frutos de mejoramiento social, y en todo caso, reviste caracteres que la hacen ganarse la simpatía pública.

JESUCRISTO CURA A UN MUDO

por el Pbro. ALEJANDRO VICUÑA P.

Todo reino dividido será desolado

El Evangelio de este tercer Domingo de Cuaresma—cuya explicación haremos por anticipado, a fin de dar aportunidad a los lectores de escuchar mañana una palabra más autorizada que la nuestra—recuerda la curación de un mudo, realizada por Jesucristo en presencia de numerosos espectadores.

Algunos de los asistentes al prodigio comenzaron a murmurar que Jesús obraba tales maravillas por obra diabólica, y con la intervención de Belcebú, príncipe de los demonios. "Mas algunos de " ellos dijeron: En virtud de Bel- " cebú, príncipe de los demonios, " lanza los demonios".

El Maestro escucha la observación insidiosa de sus enemigos, y volviéndose a ellos, les hace presente que un milagro encaminado a probar la verdad de su doctrina no puede ser obra diabólica, porque él ha venido a destruir el poder de Satanás, y es de presumir que Satanás no le ayudará a realizar su empresa. "Todo reino di- " vidido contra sí mismo será de- " solado, y caerá casa sobre casa. " Sí, pues, Satanás está también " dividido contra sí mismo ¿como " subsistirá su reino?"

* * *

Jesucristo pronuncia una sentencia, que parece dirigida a nosotros en las circunstancias políticas y sociales que nos rodean, sentencia que constituirá la reflexión de este tercer Domingo de Cuaresma.

TODO REINO DIVIDIDO CONTRA SI MISMO SERA DESOLADO

Lo que preserva a las instituciones y sociedades contra el germen de la disolución es la unión estrecha de sus miembros y la combinación armónica de sus procedimientos. Cuando en un país, rota la unidad de miras, las facciones luchan unas contra otras, puede anunciarse su cercana ruina.

Para conservar esta unidad y evitar las rupturas decisivas, es preciso abordar los problemas que dividen con ese espíritu de justicia y equidad, que salva las situaciones más difíciles. Si los bandos se aferran a las soluciones extremas, sin consultar las exigencias justas de la parte contraria, el cataclismo será inevitable.

En Chile, hay actualmente dos problemas que apasionan y cuya solución divide profundamente a los chilenos: el problema económico-social y la cuestión religiosa; todas nuestras agitaciones políticas giran fundamentalmente alrededor de esos dos asuntos.

La tenacidad con que las tendencias extremas sostienen sus puntos de vista es la causa principal de la lucha permanente en que vivimos. Nadie quiere cejar en sus pretenciones; los ataques y contra-ataques se suceden con tal violencia que no podemos menos de escuchar con ansiedad la sentencia de Cristo que recuerda el Evangelio de hoy, y que tiene para nosotros el carácter de sentencia de muerte, si no reaccionamos enérgicamente y a corto plazo: **"Todo reino dividido será desolado".**

La paz pública, la unidad nacional, la vida misma del país exigen para esos problemas una solución, que, consultando los derechos de todos, a todos deje satisfechos.

* *

La cuestión económico social, o sea, el problema de la repartición ecuánime del bienestar material es la cuestión más urgente de estos momentos.

Ya no soy economista, y sería completamente incapaz de trazar un plan que diera a todos los chilenos el bienestar material indispensable, a que tiene derecho todo hombre que viene a este mundo. Pero tal incapacidad no me impide anotar algunos hechos que demuestran la posibilidad de realizar este ideal, y otros que acusan la poca honradez con que se ha procedido casi siempre en estas materias.

Es un hecho indiscutible que nuestros país, con sus inmensos territorios y riquezas en actual explotación, es capaz de proporcionar una vida más humana a los cuatro millones de habitantes que lo pueblan.

Es otro hecho que mientras el noventa por ciento de la población vive en condiciones defectuosas de alimentación e higiene, hay una parte de la sociedad que invierte gruesas sumas en artículos puramente suntuarios.

Sería una injusticia desconocer los esfuerzos de la iniciativa privada para mejorar las condiciones del pueblo, pero es preciso confesar al mismo tiempo que la acción del Estado ha sido deficiente en la protección de las clases desvalidas.

Mucho se repite, para explicar la situación angustiosa de la masa proletaria, que nuestro pueblo es poco previsor y económico. Sin negar la verdad de tal afirmación, yo pregunto a mi vez ¿puede hacerse este cargo a nuestro pueblo, cuando él tiene a la vista la dolorosa experiencia de los que economizan, cuyos ahorros, por los vaivenes del cambio y la disminución consiguiente del valor de la moneda, son reducidos a la mitad o a la cuarta parte de su valor primitivo? ¿Quién se arriesga a juntar dinero, cuando sabe que a la primera de cambio será despojado de él?

En los últimos años, los capitales han sido gravados con fuertes contribuciones, pero esta medida en nada ha mejorado la suerte de los humildes. El Estado, con el aumento de su renta, se ha dedicado a mejorar la condición de la burocracia, olvidándose de las clases más necesitadas.

Por este motivo, yo encuentro hasta cierto punto justificada la protesta con que se aceptan las nuevas contribuciones: existe el fundado temor de que esos dineros no irán a satisfacer las necesidades sociales, sino a mejorar la suerte de la oligarquía, de los empleados públicos, sobre todo, la de los altos funcionarios de ciertas ramas de la Administración.

Yo no creo perjudiciales las grandes fortunas, y aunque aprecio las ventajas de la subdivisión de la propiedad, no me entusiasma su realización como un medio para mejorar la condición de las masas. Creo que los capitales rinden más en pocas manos que en muchas, tanto más si se considera la tendencia a agrupar los capitales en poder de sociedades anónimas. Por esto, yo propicio más bien una intervención prudente y eficaz del Estado, para fiscalizar la marcha de los negocios y el reparto de las utilidades.

Esta última afirmación, que para mí alcanzaba años atrás, el carácter de una heregía social, hoy día la acepto como verdad fundamental. Yo creía antes en la conciencia individual: me he convencido de que, en tratándose del reparto ecuánime del bienestar, la conciencia individual es un mito. Qué intervenga entonces la conciencia colectiva, representada por el Estado.

Triste es verificar que la mayor parte de las ventajas económicas, alcanzadas por el proletariado en sus relaciones con el capital, se han debido casi siempre a la presión violenta. Parece que por sentimientos humanitarios o de justicia, son pocos los dispuestos a disminuír sus utilidades.

Por otra parte, convencer a los favorecidos de la fortuna de que ningún hombre tiene derecho a consumir en gastos supérfluos lo que pudiera hacer falta a otro hombre para la satisfacción de sus necesidades impostergables, es un trabajo demasiado estéril.

Lo que perjudica a la sociedad no son los **grandes ricos, sino los grandes gastadores.** El que posee una fortuna considerable, y tiene la conciencia cristiana y humana de la riqueza, es un factor de paz y progreso social.

Se me preguntará tal vez una solución al problema que nos divide. Vuelvo a reiterar mi incapacidad para resolverlo, pero afirmo que existen soluciones justicieras que estamos lejos de buscar y alcanzar.

Yo quiero recordar a los dirigentes de mi país, para terminar esta reflexión de Cuaresma, las palabras que el malogrado Presidente Ebert dirigía poco antes de la guerra a los adinerados de Alemania:

"Vendrá, tarde o temprano—más " temprano que tarde—la unión " violenta de todos los que sufren " a causa vuestra. No serán aje- " nos a esa unión los mismos sol- " dados que vosotros soñáis ser- " vidores vuestros, olvidando que " son carne de la carne de los ex- " plotados. Y vuestra acción in- " justa contra el pobre, fundada " burdamente sobre egoísmos dis- " frazados de razones, será susti- " tuída por otra acción injusta " contra vosotros, fundada en las " leyes morales de la reacción, se- " gún las cuales una aberración " social provoca otra aberración " contraria".

La prudencia, pues, y los sentimientos de justicia y humanidad exigen una pronta solución del problema económico que nos divide: de otro modo, vendrá la ruptura, cumpliéndose entonces en nos otros de sentencia de Cristo: **Todo reino dividido contra sí mismo será desolado.**

* * *

¿Será preciso insistir largamente sobre la segunda cuestión que nos divide, o sea, el problema religioso?

Afortunadamente, él se vá resolviendo en condiciones favorables para la unidad nacional y la paz social, por las vías extralegales que escogen siempre las ideas para buscar su equilibrio.

La única exigencia de este proceso espiritual que se está realizando en las conciencias para llegar a una solución feliz y definitiva es que nadie se atreva a acelerarlo o retardarlo. **La cuestión religiosa es la cuestión intangible.**

¡Atrás, entonces, los imprudentes, que, so pretexto de garantir la libertad de conciencia, quisieran innovar en las disposiciones constitucionales o legales sobre materia tan delicada!

La libertad de conciencia ya está suficientemente garantida por nuestras leyes y costumbres.

El homenaje que la Constitución y las leyes de la República consagran a la Religión Católica es el mínimum que puede exigirse a una nación, que fué civilizada por el Cristianismo, cuya vida independiente se juró sobre los Evangelios y a los pies de un crucifijo, y cuyos habitantes en su inmensa mayoría siguen siendo cristianos.

Y basta de reflexiones para este Domingo de Cuaresma. Cerremos la homilía, recordando por última vez la sentencia del Maestro, que, como lo he dicho anteriormente, tiene para nosotros en estos momentos de la vida nacional el interés del más oportuno de los avisos: **Todo reino dividido contra sí mismo será desolado.**

A. V. P.

LOS PROBLEMAS DE LA REGION SALITRERA

por el Dr. LEA-PLAZA

I.—El Alcoholismo.

Un viaje a través de la región salitrera, aún cuando fuera en simple jira de turismo, deja recuerdos perdurables; la **pampa** emociona en su interminable y árida soledad e interesa doblemente en sus faenas y en la forma como se desarrolla allí la vida social, bajo condiciones especialísimas.

Van corridos cuarenta años de labor ruda, monótona, fatigante; "el oro blanco", ha surgido a raudales de la superficie misma del suelo; el país se ha enriquecido sin esfuerzo; pero la jornada ha sido ingrata para el ágil y fornido explorador del desierto... La imprevisión del Gobierno, la explotación del patrón, la inclemencia de la soledad, han terminado con el **Pampino,** moreno de bronce y acero; cuarenta años reposó sus ratos de ocio y durmió sus noches bajo la calamina, que en el día quema y en la noche hace escarcha de la camanchaca; esperó en vano; vió morir sus hijos, enflaquecer sus mujeres, hacerse insuficiente su salario ante los precios de las pulperías; nadie escuchó sus peticiones; ha buscado en el alcohol, tan fácil de encontrar en todas partes, un olvido de su malestar; el vicio ha cundido fácilmente; era natural. "Nunca podrá el viajero que visite esta zona, me escribe ayer un médico de Agua Santa, darse cuenta de la magnitud del vicio; sólo el médico que ausculta las miserias humanas y valoriza científicamente las pérdidas de fuerza y de vidas arrebatadas al progreso del país que tanto necesita incrementar su población diezmada; es deber de los hombres de Gobierno, agrega, detener este derrumbe social engendrado por el alcoholismo, que está convirtiendo nuestra vigorosa raza en **despojos humanos, fácilmente explotables."**

Esta tétrica declaración de un médico que ha vivido algunos años en la región del salitre, tiene especial valor; esa es la verdad; no se encuentra hoy en la región **salitrera** sino el obrero empalidecido, **de** rasgos fisonómicos borrados, desgreñado, enflaquecido, desilusionado, pesimista, obsesionado con la carestía **de la** vida y la escasez del salario cuyas tres cuartas partes quedan en la cantina; llama inmediatamente la atención también el pésimo estado de los niños, que parecen reflejar en su apatía y en su palidez, la intoxicación crónica de los padres. Por suerte en esta materia, aunque tarde, muy tarde, el exceso del mal ha producido una reacción; sólo se oye una sola voz, un sólo clamor, una sola súplica en las dos provincias salitreras: "quitemos el alcohol que concluirá con nosotros"; así piensan, yo lo aseguro, los treinta o cuarenta mil obreros que sacan de la pampa la inagotable riqueza. Y ya no son sólo los obreros; también los industriales inspirados por la Sección de Bienestar, de cuya acción me ocuparé después, ven como única posibilidad de salvación en este naufragio humano, la supresión del alcohol; cooperando en esta forma, y sinceramente, podrán descargar la conciencia de haber contravenido a la ley de alcoholes, vendiéndolo dentro de las oficinas en los días que la ley prohibe. También el alcohol ha sido objeto de negocio para algunas pulperías...

Ante semejante situación, la prohibición de entrada del alcohol a nuestras provincias salitreras, **la ley seca para Antofagasta** y **Tarapacá,** no puede demorarse más, más tarde puede ser ya definitivamente tarde...

Los obreros de Antofagasta verbalmente, y los de Tarapacá, por escrito, en un manifiesto que entregué al señor Ministro de Higiene, han enviado por mí intermedio esta petición, por la cual yo me empeñaré como ciudadano y como médico.

Dr. L. P.

LA HUELGA SOLUCIONADA

La huelga promovida por el Gremio de Suplementeros contra las empresas periodísticas, ha quedado virtualmente solucionada y la distribución de los diarios se viene haciendo desde ayer en forma normal.

Damos esta noticia con satisfacción, toda vez que se ha llegado a la solución del movimiento resguardando en la forma más prudente los intereses, primero del público, luego del Gremio de Suplementeros y por último de las empresas periodísticas. Ha habido un buen espíritu de conciliación y se ha buscado la fórmula de arreglo, contemplando hasta dónde ha sido posible la petición del gremio. Al efecto, se ha hecho necesario aumentar el precio de la edición dominical a treinta centavos, valor que por otra parte está justificado por el volumen y mayor cantidad de material que entre en las confecciones de estas ediciones extraordinarias.

Por lo tanto, en lo sucesivo, la edición dominical de los diarios santiaguinos se venderá al precio de treinta centavos.

Terminada la huelga, nos sentimos con el deber de manifestar públicamente nuestros agradecimientos hacia las personas que tan entusiastamente nos proporcionaron su ayuda para la venta del diario y a todas aquellas que nos manifestaron sus adhesión y simpatía durante el movimiento.

Por cierto que estos agradecimientos alcanzan también a las autoridades policiales que supieron desempeñarse con tanto tacto y prudencia en el resguardo de nuestros intereses.

SITIOS

DE OCASION — VENDEMOS

EN VICUÑA MACKENNA, (1.a cuadra), Casa nueva a una cuadra Plaza Italia, sitio interior esquina. $ 40,000.

EN CIENFUEGOS, un paso Alameda, 21x54 metros. $ 200 m2.

EN MONJITAS, (ex-Palacio Urmeneta), grandes frentes, de $ 50,000 a $ 80,000.

EN SANTA LUCIA. — 840 m2. con gran frente. $ 210,000. Puede venderse en 2 lotes.

EN ALAMEDA.—(Manzana Concha y Toro), esquinas con el 80 o|o de deuda a la Caja Hipotecaria y grandes préstamos de edificación, de $ 50,000 a $ 150,000.

EN FORESTAL.—Frente a 2 calles, 320 m2.

MUCHOS OTROS. — En distintas situaciones y precios de gran ocasión.

ALEJANDRO GREENE CRUZAT

Sección Propiedades Urbanas

Oscar Greene Valverde y Jorge Guzmán Palacios

TEATINOS 86 — CASILLA 3722

HOY MISMO

DEBE USTED MATRICULAR A SUS HIJOS EN EL

Liceo Santiago

KINDERGARTEN

I, II, III Preparatorias

I a VI Años de Humanidades

PROFESORADO UNIVERSITARIO

EXAMENES VALIDOS

Las clases empiezan el 16 de Marzo.

Internado

Medio - pupilaje

Externado

Solicite Prospecto: :

GALVEZ 154—TELEFONO 704

Necesito Arrendar

Local Grande

SITUACION

Ahumada o Estado y Moneda, Agustinas y Huérfanos, entre Bandera y Estado

Cánon hasta $ 3,000

CARLOS OSSANDON P.

BANDERA 168

ALIMENTO "CHILE"

PARA LAS GUAGUAS Y ENFERMOS

LABORATORIO CHILE

UN SOMBRERO ROSENBLITT

Significa llevar el último modelo de moda y la economía de muchos pesos.

Fábrica Nacional de GORRAS y SOMBREROS

DELICIAS N.º 2636 (FRENTE A LIBERTAD)

OBLEAS DEL DOCTOR CHINO

LI - WU - PAT

Para grippe, resfriados, reumatismo, neuralgias, dolores de cabeza, muelas, oídos. INOFENSIVAS. Exíjalas en sobre y con la firma del Dr. Chino. En venta en todas las Boticas. Por mayor:

DAUBE y Cía.

PRECIO: $ 0.40 cada una.

Viña San Pedro

(J. G. Correa Albano)

Es la marca más acreditada

¿Que será Dobry?

Instituto San Martín

San Martín 64.—Teléfono 213. Central.— Humanidades, preparatorias, kindergarten, internos, medio - pupilos, externos. Profesores de Estado. — Exámenes válidos en el Establecimiento. Los apoderados pueden pasar al Colegio a retirar la boleta de matrícula de sus pupilos.

Las clases principian el 16 de Marzo.

M-21

INSTITUTO PINOCHET LE-BRUN

HUERFANOS 1657

Funcionarán Kindergarten I y II años. Preparatorias I, y III años y Humanidades I, II y III años.

Se admiten alumnos internos, medio-internos y externos. Profesor de Religión, el Pbro. **Luis Ig. Becerra. Matrícula abierta.** Prospectos. 31-M.

HOY APARECE

"El Alma de Alessandri"

SU BIOGRAFIA

SUS MEJORES DISCURSOS. — SUS CAMPAÑAS POLITICAS.— SUS ZOZOBRAS Y SUS TRIUNFOS.

ESTE LIBRO NO ES DE OPINIONES SOBRE ALESSANDRI

Es su propia obra, su personalidad entera. Doscientas cuarenta y ocho páginas de nutrida lectura.

AL PRECIO POPULAR DE 4 PESOS

PROVINCIAS: $ 4 50

DESDE HOY A LAS 10 DE LA MAÑANA

LIBRERIA NASCIMENTO

AHUMADA 125. —:— CASILLA 2298

Y EN TODAS LAS BUENAS LIBRERIAS

SOCIO ACTIVO

entraría con capital y trabajo personal para dar mayor impulso a casa establecida; con buenas representaciones y demuestre haber tenido utilidades. Tengo algunas buenas representaciones extranjeras. Poseo diferentes idiomas. Referencias recíprocas.

Dirigirse a

COMERCIANTE

CASILLA 81-D.—SANTIAGO.

—:— USE —:—

COLONIA "IDEAL"

DEL LABORATORIO CHILE

AGRADABLE.— DISCRETA.— SEDUCTORA

M-5

BIOGLANDINA

EL GRAN TONICO — APERITIVO

El Dr. OSCAR PERALTA, distinguido facultativo de Santiago, lo recomienda calurosamente cuando necesita tonificar un organismo PRE-TUBERCULOSO o desgastado.

Desde hace algunos meses he prescrito BIOGLANDINA Pasteur a numerosos enfermos (Pretuberculosos, Ganglionares, Tuberculosis incipiente), y he podido constatar que se trata de un medicamento verdaderamente eficaz.

Santiago, Julio 31 de 1924.

(Firmado):

Dr. OSCAR PERALTA.

El Almirante don Francisco Nef, llega anoche a este puerto

Por el expreso de las 8 P. M., llegó anoche a este puerto el Vice-Almirante en retiro don Francisco Nef, miembro de la anterior Junta.

Le esperaba en la Estación del Puerto, el Director General de la Armada, Contralmirante don Arturo Swett; el Director de la Escuela Naval, Contralmirante don Luis Guillermo Soffia; los restantes jefes de la Armada y un grupo de Capitanes de navío, entre los que se contaba el Director del Territorio Marítimo, don Carlos Jouanne, y los señores Merino y Costa Pellé; también un grupo de Tenientes y Guardiamarinas.

Anoche se produce un incendio de consideración

HAY SEGUROS COMPROMETIDOS POR MAS DE QUINIENTOS MIL PESOS

Anoche, a las 10.10, se produjo un incendio de proporciones considerables en la Casa de Artículos de Sport, de la firma F. Jones, ubicada en la calle Prat N.º 15, quemándose totalmente.

El fuego se propagó hasta la Casa de Cambio de los señores Vivanco y Cía. y al Depósito de Máquinas de Escribir, Royal, perteneciente a la Casa Grace. Ambos negocios sufrieron perjuicios de importancia.

También sufrió perjuicios por el agua, la Joyería Becker.

En el segundo piso del edificio se quemaron varias oficinas comerciales y profesionales.

El edificio pertenece a la Sucesión Gormaz.

Los seguros comprometidos hasta la fecha pasan de quinientos mil pesos.

El fuego fué totalmente dominado a las doce de la noche.

El movimiento de los jornaleros de la Aduana

EL REPRESENTANTE DEL GREMIO, DON JOSE ARANEDA BRAVO, ES PUESTO A DISPOSICION DE LA JUSTICIA ORDINARIA

Durante el día de ayer los jornaleros en huelga de la Aduana celebraron diversas reuniones en las que tomaron acuerdos relativos a la actitud que asumirán frente a la decisión del Gobierno y de la Junta Local del puerto, que se ha negado a admitir negociación alguna.

Las tareas de la movilización de mercaderías se hace ya como en los tiempos normales, mejorándose a medida que el nuevo personal logra adquirir una mayor práctica. La labor realizada ayer, según se nos informa, puede considerarse igual sino mejor a la que realizaba el antiguo personal, hoy cesante.

El dirigente y defensor legal del gremio, don José Araneda Bravo, aprehendido por orden de la Comandancia General de Armas fué puesto ayer a disposición de la justicia del crimen por la misma autoridad que ordenó su prisión con el siguiente documento en que establece los antecedentes del caso:

"Teniendo presente que del parte que antecede aparece que don José Aranda Bravo ha contravenido a las reglas dictadas por la autoridad para conservar el orden público o evitar que se altere ha impedido a otros con violencia hacer atentado contra la autoridad, resistiendo con violencia a sus agentes cuando éstos ejercían funciones de su cargo; hechos todos que constituyen delitos castigados por el Código Penal, pásense estos antecedentes y el del reo José Araneda Bravo a disposición de la justicia ordinaria en lo criminal para los efectos consiguientes: — (Firmado): — **A. E. Swet**, contralmirante y Comandante General de Armas"

LA ACTITUD DE LA JUNTA LOCAL DEL PUERTO

En la mañana de ayer celebró sesión la Junta Local del Puerto, bajo la presidencia del Gobernador Marítimo don Hipólito Marchant.

En el curso de la sesión se ocupó preferentemente de la situación en que se encuentra la movilización de las mercaderías por la Aduana, acordándose diversas medidas tendientes a facilitar la labor de descarga de las naves que llegan al puerto y de la vigilancia de las mercaderías almacenadas en los faluchos de la bahía.

El Motor Eléctrico

ES UN ELEMENTO INDISPENSABLE EN CUALQUIERA INDUSTRIA MODERNA

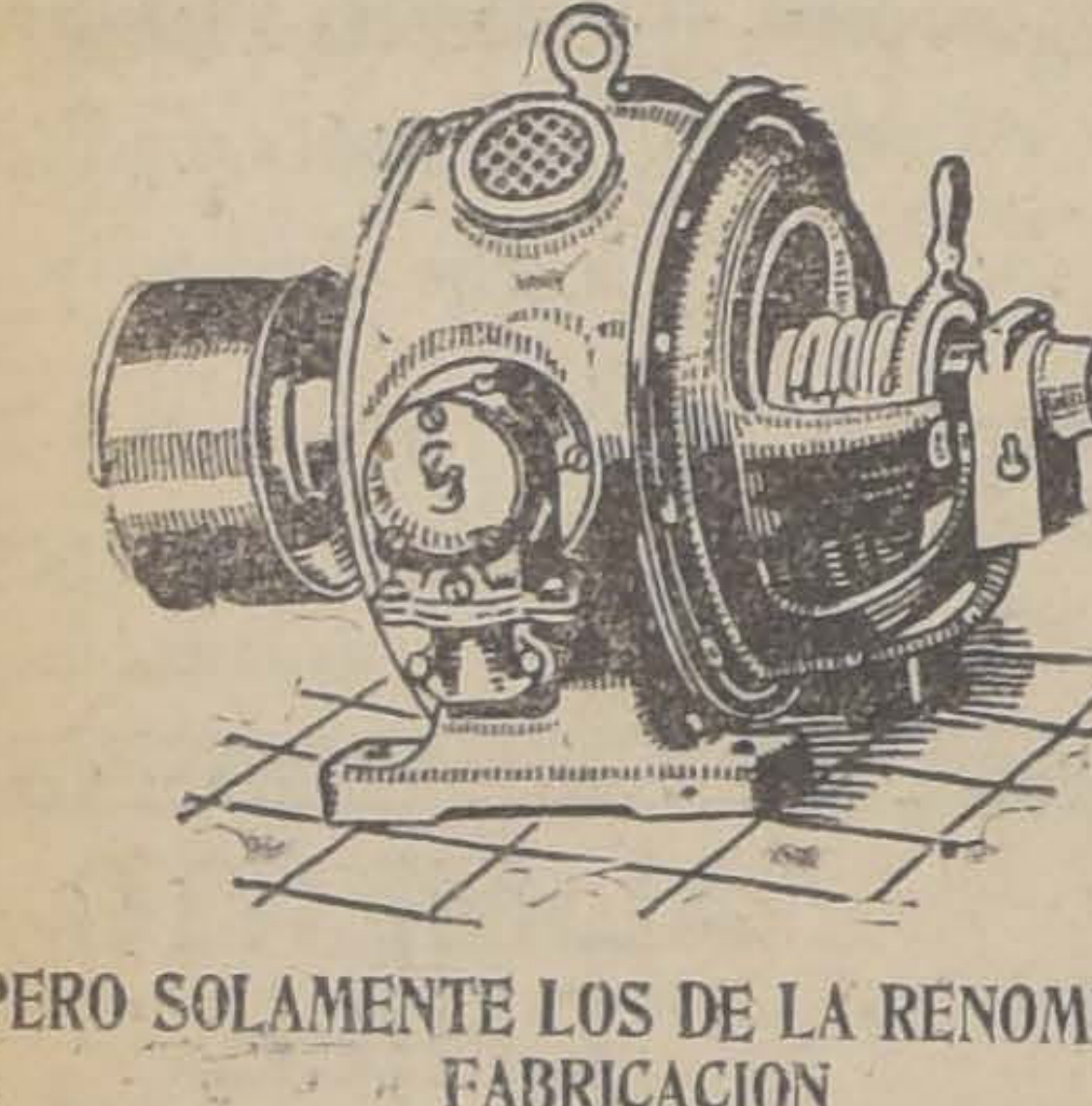

PERO SOLAMENTE LOS DE LA RENOMBRADA FABRICACION

SIEMENS - SCHUCKERT

LE DARAN EL SERVICIO CONSTANTE Y SIEMPRE IGUAL QUE USTED NECESITE

Consúltenos antes de efectuar sus adquisiciones o instalaciones transmisoras de energía eléctrica, en la seguridad de obtener lo mejor al más bajo precio de plaza.

Siemens - Schuckert Limitada

COMPAÑIA DE ELECTRICIDAD

SANTIAGO
HUERFANOS 102
CASILLA 104-D.

VALPARAISO
CONCEPCION, VALDIVIA, ANTOFAGASTA, IQUIQUE

GRACE LINE

LA LINEA DE VAPORES CON ITINERARIO FIJO

Servicio quincenal de los lujosos vapores "SANTA", entre la costa del Pacífico y New York.

Servicio rápido de pasajeros y carga para Antofagasta, Iquique, Arica, Mollendo, Callao, Salaverry, Talara, Balboa, Cristóbal y

NEW YORK

SERVICIO DE CANTINA. — COCINA INMEJORABLE.

"SANTA LUISA"

saldrá de VALPARAISO el MIERCOLES 18 de MARZO, a la 1 P. M.

PROXIMAS SALIDAS

"SANTA TERESA" ... ... ABRIL 1.º a la 1 P. M.
"SANTA ANA" ... ... ABRIL 15 a la 1 P. M.
"SANTA ELISA" ... ... ABRIL 29 a la 1 P. M.

AGENTES GENERALES DE LA CUNARD LINE

GRACE y Cía. (CHILE) S. A.

HUERFANOS 1087. — SANTIAGO.

LOS PRACTICANTES SE ORGANIZAN EN UN COMITE

Los practicantes de este puerto se han organizado últimamente en un comité con el fin de dar principio a una campaña para que el Gobierno establezca el título legal de la profesión.

Con este motivo han enviado al Ministro de Higiene y Previsión Social la siguiente comunicación en que apoyan con lógicos argumentos la solicitud de que damos cuenta:

"Señor Ministro de Higiene, Asistencia y Previsión Social. — almirante y Comandante General Santiago. — Señor Ministro:

Unidos en comité auspiciado por la Sociedad Unión de Practicantes, institución con personalidad jurídica, el cuerpo de practicantes de Valparaíso, en conocimiento de la solicitud que gestiona ante V. S. la Sociedad de Practicantes de Chile de esa capital, referente a obtener de los poderes públicos el reconocimiento oficial del título de practicantes que expiden algunos establecimientos a través del país, y siendo ésta una aspiración sentida no solamente de los practicantes de ésta y de la capital, sino de toda la República, hemos acordado adherir en todas sus partes a la solicitud ya mencionada.

Además, considerando la responsabilidad de la misión del practicante ante la humanidad doliente a quien sirve, así como la garantía de competencia que significaría para el facultativo con quien coopera, estimamos que nuestra profesión que se practica con arreglo a ciencia debe ser reconocida como profesión liberal.

En esta virtud nos permitimos ampliar las peticiones de los colegas de Santiago, impetrados de V. S. quiera recabar el acuerdo del Supremo Gobierno para incluir entre las profesiones que detalla el artículo 62 del Código Sanitario, la de practicante.

Por tanto:

Dejamos planteadas nuestras aspiraciones en la forma ya dicha, convencidos de que V. S. accederá a ellas con tanto mayor razón si toma en cuenta lo que esto significa en favor de los que sufren, ya que así estarán garantidos contra elementos charlatanes que sin mayores conocimientos y mucha audacia se dedican en la actualidad a ejercer la profesión de practicante y aún de médico, amparados sólo en la impunidad derivada de la escasez de leyes que garanticen la salud pública. — Es justicia."

FORTAGOL UNICO para IMPOTENCIA N|O

Jefe del Estado Mayor de Marina

SE DESIGNA AL CAPITAN DE NAVIO DON EMILIANO COSTA PELLE

Por haber sido nombrado el vice almirante don Luis Langlois para subrogar al Director General de la Armada mientras regresa de Londres, se ha dado curso al nombramiento de jefe del Estado Mayor de Marina en favor del capitán de Marina don Emiliano Costa Pellé, que desempeñaba el puesto de segundo jefe de la misma repartición.

Manifestación al ex-administrador de la Zona Ferroviaria

En el pueblo de El Salto el personal de la Zona Ferroviaria ofrecerá a medio día de hoy una manifestación al ex Administrador don Ismael Vargas Salcedo con motivo de su nombramiento como Administrador del Ferrocarril de Arica a La Paz.

Orden de la plaza de ayer

INVITACION A LA FIESTA CIVICA DE MAÑANA

En la tarde de ayer la Comandancia General de Armas dictó una Orden de la Plaza por la cual invita a los Jefes, Oficiales y tropa de la guarnición militar a concurrir a la fiesta cívica-patriótica que se celebrará mañana a las nueve de la mañana en celebración del fallo del árbitro del asunto de Tacna y Arica.

El "Constance" posiblemente entrará hoy

Nuevamente el "Constance", crucero inglés que será nuestro huésped por algunos días, no entró ayer como se esperaba, y esta nueva postergación se debe a un atraso que ha sufrido en su itinerario. Según nuestras informaciones, el barco fondeará posiblemente el Lunes próximo, aún cuando ni en las oficinas de la Armada ni del Consulado se habían recibido noticias al respecto.

Notas sociales

EL AUDITOR DE GUERRA DE LA I DIVISION.—A bordo del vapor "Aconcagua" se embarcará hoy con destino a Iquique el auditor de guerra de la 1.a División, abogado señor Ramón Contreras.

A IQUIQUE.—Por el "Aconcagua" se dirigirá hoy a Iquique el capitán señor Arturo Picón, que va destinado al Regimiento de Infantería Carampangue.

DON JUAN C. FISCHER.—Por la combinación transandina de esta tarde emprenderá viaje a Buenos Aires y Europa el señor don Juan C. Fischer, acompañado de su esposa, señora Margarita Bennett de Fischer.

EN EL RECREO.—En estos últimos días hemos visto en el balneario del Recreo, entre otras, a las siguientes familias:

Eastman Beeche, Mackenna Ovalle, Irarrázaval Llobet, Huidobro Valdés, Valdés Cazotte, Sanfuentes Carvallo, Walker Concha, Flesh Serrano, Undurraga Gundelach, Undurraga Pretot, Gana Urzúa, Soffia Roger, Ballivian Herrera, Morandé Santa María, Vizcaya Claro, Viel Balmaceda, Latorre Moreno, Troncoso Huidobro, Larraín del Campo, Zañartu Larraín, Gómez Lobo Guevara, Rudolphy Saavedra, Pardo Gómez Lobo, Lira Infante, Mac Fadzen Vicuña, Finlay Feliú, Amenábar Prieto, Montt del Campo, Browne Fernández, Blanchard Gana, Larraín Pardo, etc.

VIAJEROS Y VERANEANTES.—Ha partido a Valdivia el señor Jorge Gacitúa Tillmanns.

—A Santiago regresaron después de pasar una temporada en Quilpué, el señor Alejandro Poblete Cruzat, señora e hija Olga.

—A este puerto regresaron de Quilpué el señor Joaquín Camus y familia.

—Hoy llegarán de Santiago la señora María Adela de Lara de Pérez Freire y sus hijas Lily y Meche.

—De Quilpué regresaron las señoritas Ester y Sara Orrego Pardo.

Militares en viaje

Hoy día se dirige al Norte el Auditor de Guerra de la 1.a División Militar, señor Contreras; el mayor señor Arturo Carvajal, que va a servir de interventor en el cambio de comandante del Regimiento Arica de Artillería, y el capitán señor Picón, destinado al Regimiento Carampangue.

Especialistas en Torpedos y Radiotelegrafía

Han sido declarados especialistas en torpedos y radiotelegrafía a contar del 20 de Enero último, los tenientes 1.os de la Armada, señores Eliodoro Muñoz Toro, Camilo Bassi G., Rafael Santibáñez C., Pedro Espina y Aurelio Labbé J., y el teniente 2.o don Alberto Julio Miranda.

Sección Deportes

Por las oficinas de nuestra Agencia en Valparaíso ha pasado el señor Ernesto Benvenuto, representante de Manuel Fuentes, quien lanza un desafío a los siguientes boxeadores: Carlos Soto, Froilán Rojas, Abelardo Hevia, Floridor Pino y Mario Beiza. Para las concertaciones de los matchs, dirigirse a Ernesto Benvenuto, Chacabuco 865, Valparaíso.

MOVIMIENTO MARITIMO

San Antonio, 13 de Marzo

(De nuestros corresponsales, por telégrafo)

SAN ANTONIO, 13 DE MARZO.

Hoy llegaron:
El "Santa Luisa", de Valparaíso.
El "Pochoco", de Coronel.

Hoy salieron:
El "Don Ricardo", para Lota.
El "Santa Luisa", para Talcahuano.

CONTRIBUYA USTED A LA OBRA DE RECONSTRUCCION

Adquiera un Sombrero "ROSENBLITT" y protegerá la Industria de su Patria.

Fábrica Nacional de GORRAS y SOMBREROS

DELICIAS N.º 2636 (FRENTE A LIBERTAD)

P. S. N. C.

VAPORES PARA EUROPA

Oriana . . . . 21 Marzo
Orcoma . . . . 4 Abril
Ortega . . . . . 18 Abril
1 P. M.
Para Antofagasta, Mejillones, Iquique, Arica, Mollendo, Callao, Balboa, Cristóbal, Habana, Coruña, Santander, La Rochelle, Pallice y Liverpool.

Por estos vapores se expenden boletos de 2.a clase para Europa y puertos de la Costa, a precios convenientes.

VAPORES PARA NUEVA YORK

Essequibo . . 25 Marzo
Ebro . . . . . 22 Abril
Essequibo . . 20 Mayo
1 P. M.
Para Antofagasta, Iquique, Arica, Mollendo, Callao, Salaverry, Paita, Balboa, Cristóbal, Habana y Nueva York.

The Pacific Steam Navigation Company

SANTIAGO
AGUSTINAS 1017—CASILLA 536

VALPARAISO
CALLE BLANCO-CASILLA 24-V

Sub-Agentes en Santiago

TRANSPORTES UNIDOS
ESTADO ESQUINA DELICIAS

EXPRESO VILLALONGA
AGUSTINAS 840

Cía. Sud Americana de Vapores

SERVICIO MENSUAL A NEW YORK, CON ITINERARIO FIJO, EN 18 DIAS. SALIDAS EN SABADOS, A LA 1 EN PUNTO.

"ACONCAGUA"
14 de Marzo

"TENO"
11 de Abril

Con escala en Antofagasta, Iquique, Arica, Callao, Payta y Cristóbal.

SERVICIO QUINCENAL A GUAYAQUIL (ECUADOR). SALIDAS EN VIERNES, A LAS 4 P. M.

"IMPERIAL"
20 de Marzo

"AYSEN"
3 de Abril

Con escala en Coquimbo, Antofagasta, Gatico, Tocopilla, Iquique, Caleta Buena, Arica, Ilo, Mollendo, Chala, Pisco, Tambo de Mora, Callao, Salaverry, Pacasmayo, Eten, Pimentel y Payta.

SERVICIO QUINCENAL A PIMENTEL (PERU). SALIDAS EN VIERNES, A LAS 4 P. M.

"MAPOCHO"
27 de Marzo

"MAIPO"
10 de Abril

Con escalas en Coquimbo, Huasco, Caldera, Chañaral, Taltal, Antofagasta, Iquique, Pisagua, Arica, Ilo, Mollendo, Chala, Lomas, Pisco, Cerro Azul, Callao, Huacho, Supe, Huarmey, Casma, Samanco, Chimbote, Salaverry, Pacasmayo y Eten.

WESSEL, DUVAL y Cía.

HUERFANOS ESQUINA MORANDE, AGENTES.

COMPAÑIA TRANSPORTES UNIDOS

ESTADO ESQUINA DELICIAS, SUB-AGENTES

LA VOZ DE LAS PROVINCIAS

"El Sur" de Concepción se ocupa de la suerte de Tarata en el fallo arbitral, diciendo que el artículo 3.o del Tratado de Ancón, estableció que el territorio de Tacna y Arica, que limitan por el norte con el río Sama, desde su nacimiento en las cordilleras limítrofes con Bolivia hasta su desembocadura en el mar, continuaría poseído por Chile, bajo las condiciones resolutorias de la realización de un plebiscito.

Más tarde, el Gobierno peruano ha insistido en que la posesión chilena de Tarata se encontraba fuera de los términos del Tratado y reclamó su devolución.

El acta complementaria del Protocolo de Washington, estableció que estaban igualmente comprendidas en el arbitraje las reclamaciones pendientes sobre Tarata y Chilcaya.

Dice más adelante, que los países han buscado siempre la tencia de un límite natur una línea imaginaria.

Termina, no obstante siderasiones, aceptando to el fallo de Washington ta a Chile el territorio de pues debemos creer que hoy equivocado al sostener lo o nos traicionó la expresión del artículo tercero del Tra Ancón.

"El Día" de Chillán castigo impuesto a los conspiradores, diciendo que el Código Penal, tienen severas.

Se refiere después a la lidad de algunos deportados acción tenaz contraria al te Alessandri, agregando el magnánimo corazón de dalario, no sería raro que primeros actos de gobierno pidiera un decreto-ley la amnistía.

TARAPACA

Se inicia en Iquique una campaña para obtener fijación de la moneda

(De nuestro corresponsal, por telégrafo)

IQUIQUE 13.—El diario "La Provincia" ha iniciado una campaña para interesar a los organismos de Tarapacá, a fin de organizar un movimiento encaminado a obtener la fijación de la moneda.

Este punto se estima que será uno de los que incluirá en su programa de acción social, el Comité de Sociedades Unidas, que cuenta en su seno con más de 15 sociedades obreras.

—El mismo diario se ocupa de la anunciada crisis salitrera, comentando la paralización de las faenas en varias oficinas salitreras de Antofagasta. Dice, que a pesar de todo, siguen trayéndose enganches, con lo cual se creará una situación difícil al Gobierno y a los propios obreros.

El crucero "Constance" no partirá al Sur hasta el Lunes

IQUIQUE 13.—**La compañía Velasco** se estrenó con teatro lleno.

—**El crucero británico "Constance"** no zarpará al Sur hasta el Lunes próximo.

—Mañana se jugará una partida entre un team de la nave y el Norte-América, de este puerto.

Comentarios sobre una determinación del Delegado Fiscal de Salitreras

IQUIQUE 13.—Se comenta que el Delegado Fiscal de Salitreras, que a raíz del pronunciamiento de Septiembre ordenó activar los trabajos de cateos en la pampa, para preparar lotes nuevos para remates salitrales, con el objeto de procurar fondos al Gobierno; al producirse el nuevo movimiento de Enero dispuso la inmediata paralización de estos trabajos, dirigiéndose al Sur, y sin que hasta ahora haya resuelto reanudarlos, perdiéndose en consecuencia toda la labor realizada.

Los partidos aliancistas de Iquique designan una comisión para que de la bienvenida la señor Alessandri

(De nuestro corresponsal, por telégrafo)

IQUIQUE, 13.— Reunidos en la Intendencia caracterizados vecinos de este puerto, acordaron manifestar su adhesión al Gobierno y enviar un cablegrama de saludo al Presidente señor Alessandri.

Por su parte, los partidos de la Alianza ha designado la siguiente comisión para que dé la bienvenida al señor Alessandri a su llegada a la capital:

Por los liberales, el señor Carlos Villarroel.

Por los demócratas, los señores Vicente Rivero y Manuel E. Aguirre.

Por los radicales, los señores Luis Bustamante, Ramón Lartundo, Miguel Vega, José Garrido, Armando Silva, Alejandro Cañas y Arturo Barrios.

La comisión indicada presentará un memorial reclamando la ejecución de las obras más urgentes de Tarapacá.

El crucero inglés "C tand" llegó a Iquiq

(De nuestro corresponsal, po grafo)

IQUIQUE, 13.— Ayer llegó te puerto el crucero inglés tand".

Los oficiales han sido sajados en el Club Inglés, las cuales concurrieron las ridades.

Ha quedado constituido Tribunal de las Viviendas

IQUIQUE, 13.—Ha quedado tituído el tribunal de las viv

Los inquilinos acordaron un meeting el Miércoles para pedir se declaren todas las casas habitadas pleados y obreros.

ANTOFAGASTA

Don Juan José Julio y zalde en la región sali

EN LAS OFICINAS SALITR DICTA ALGUNAS CONFERE

ANTOFAGASTA 13.—En cha recientemente a la ofi litrera "Luzis", nos hemos imponer del pie en que se ne este gran establecimiento neciente a la firma Buchanan y Cía.

Cuenta, entre otras depen bien tenidas, con casas confor e higiénicas para los numerosos bajadores, con baños públi cuela con toda clase de com para los alumnos, y un buen

En esta sala ha estado mente dictando dos interesantes ferencias don Juan J. Julio y zalde, asistiendo a ellas un roso público.

El auditorio escuchó con las disertaciones del señor Elizalde, las cuales versaron sociología, tributándole al final nos aplausos.

—En la oficina "Anita", ferencista dictó también ante blico numerosísimo, los días coles y Viernes, dos confer culturales de bastante interés.

La palabra fácil y sencilla ñor Julio y Elizalde me aplauso del auditorio.

CONCEPCION

Los abogados de Concep piden se adopten me contra el tinterillaje

CONCEPCION 13. — Ayer 14 horas, en el salón de los nales, se reunió un grupo de abogados de Concepción, presidencia del señor Est Iturra y con asistencia de los ñores Alberto Coddou, Evar rela, José del C. Campos, ro Acuña, Alberto Herrera Luis Silva Fuentes, Esteban rra P., Raúl Puga M., Tomás veda Zúñiga, Pedro Verdugo, Eberhard, Eduardo Iturra P., Vergara y Lucas Sanhueza.

Se dió cuenta de un memo los abogados de Chillán, por el se pide se dicte un decreto-ley establezca que todos los es que se presenten a los Tribu de Justicia, deben ir firmados abogados, y que debe darse tencia legal a los Colegios de gados.

Se aceptó la iniciativa de legas de Chillán y se acordó brar una comisión compuesta los abogados señores José de Campos, Pedro Verdugo, Raf ga y Luis Silva Fuentes, a que reducte el memorial elevará desde aquí al Gobie

ÑUBLE

El fallo arbitral fué cel do entusiastamente en Termas de Chillán

CHILLAN 13. — La noticia fallo de Washington, ha sido brada en las Termas de Chillán forma sencilla, pero signif y en medio de un fraternal cijo.

Debido a la acción dilige los concesionarios, se pudo la noticia con la mayor pues la síntesis del fallo nutos después de las 11 de ñana.

Inmediatamente después se conocimiento de este tri la diplomacia chilena, todos raneantes se reunieron, chando la presencia del Monseñor Martín Rucker, dió cantara un Te Deum.

El Obispo señor Rücker, esta ceremonia, pronunció mosa alocución patriótica, fué oída con general reco

En seguida, los asistentes invitados por el concesionario Vital Sánchez, a servirse do champagne.

Ofreció esta manifesta nombre del señor Sánchez Marcial Mora, quien en términos recordó la labor sidente señor Alessandri abogados chilenos que en Washington la tesis chi

VALDIVIA

La segunda Compañía Bomberos de Valdivia plió ayer 49 años de cia

(De nuestro corresponsal, po grafo)

VALDIVIA, 13.— La 2.a ñía de Bomberos cumple años de existencia.

Para conmemorar este lo hará un ejercicio y en seguida se servirá a los voluntarios.

Para Corral se han expo 2,000 toneladas de

(De nuestro corresponsal po grafo)

VALDIVIA 13. —Durante días se ha estado exporta go por el puerto de Corral.

En las últimas semanas ido ya dos mil toneladas tino a Liverpool y al

A fines del mes se lanza agua el nuevo vapor pasajeros

VALDIVIA, 13. — Hoy reanudado las clases en la Normal de esta ciudad

—A fines del presente lanzará al agua en Corral de un vapor para construye la Grou

Dobry sobre todo nada sobre Dobry

EL ATRAYENTE PROGRAMA DE LA RADIO CHILENA EN COMBINACION CON LOS SERVICIOS INFORMATIVOS DE "LA NACION"

LA TRASMISION DE MAÑANA EN HONOR DE LOS PRESOS

El éxito cada vez mayor que obtienen los programas de la Radio Chilena, en combinación con las noticias de última hora que proporciona el diario "La Nación", han movido al Directorio de la Radio a perfeccionar en lo posible y a introducir un mayor número de novedades en sus acostumbradas trasmisiones del día y de la noche.

Por otra parte, se ha dado ya a conocer el programa con que mañana Domingo se festeja a los reos de las cárceles del país, para lo cual la Radio Chilena ha hecho colocar por su cuenta una serie de Altoparlantes en las cárceles y presidios. Tomarán parte en este programa dedicado a los reos, los siguientes artistas, cuya cooperación es absolutamente desinteresada: señoritas Amelia Palma, Mercedes Godoy, La Chilenita, María Araya y Graciela Miranda; y los señores Jorge Quinteros, Carlos Puelma, Rojas Gallardo, Carlos Aravena, Isaac Goldeistes, Hipólito Alzamora, Oscar Jiménez, Eduardo López, Francisco Cortés y la señorita Catalina López.

Damos a continuación el programa que se desarrollará hoy Sábado a las 9 1|2 de la noche:

1 Mazurka.—Godard.—Amelia Palma.
2 Otello.—(Plegaria).—Raquel Martínez.
3 Lolita.—Buzzi.—Jorge Quintero.
4 Boletines informativos de "La Nación".
5 Romanza.—Carlos Puelma.
6 Solo de guitarra.—Alba San Martín.
7 Carmé.—Canción Napolitana.—Oscar Jiménez O.
8 Trío de Berens.—Violoncello, violín y piano; 1.a parte.
9 Poesías.—Carlos Prieto.
10 Serenata.—Gounoud.—Raquel Martínez.
11 Sur la Riviera.—(Canción).—Jorge Quinteros.
12 Marina.—Carlos Puelma.
13 Artículo original exclusivo para la Radio Chilena.
14 Dúo de guitarras.—Hermanas San Martín.
15 Il Trovatore.—(Aria).—Verdi.—Oscar Jiménez O.
16 Poesías.—Carlos Prieto.
17 Trío de Berens.—2.a parte.—Palma, Pérez y Navarro.
18 Romanza.—Tosti.—Raquel Martínez.
19 Si del ciel fosei jardines.—Chaminade.—J. Quinteros.
20 Molinos de Viento.—Carlos Puelma.
21 Poesías.—Carlos Prieto.
22 Canción a dos voces.—Hermanas San Martín.
23 Boletines informativos de "La Nación"; 2.a parte.

SOCIEDAD MARITIMA Y COMERCIAL R. W. JAMES Y CIA.

LINEA DE VAPORES RAPIDOS DE PASAJEROS

FRESIA

Saldrá EL MARTES 17 DE MARZO A LAS 6 DE LA TARDE, para Coquimbo, Huasco, Taltal, Antofagasta, Mejillones, Tocopilla, Iquique, Caleta Buena y Arica.

Recibe carga desde el Lunes 16 de Marzo.

Por fletes, pasajes e informes, verse con:

SOCIEDAD MARITIMA Y COMERCIAL R. W. JAMES y CIA.
Av. Errázuriz 1014. — Tel. Ing. 2652
VALPARAISO

LUIS A. GONZALEZ C.
Bandera 132. — Tel. Ing. 2165
SANTIAGO

LA CONFEDERACION SOCIAL Y CULTURAL DEMOCRATA

ANTE LA CONVENCION DE LA JUVENTUD AVANZADA.—REUNION DEL CONSEJO DIRECTIVO

(Oficial)

La Confederación Social y Cultural Demócrata ha recomendado a los miembros de los diferentes Centros Demócratas de la capital y del país su inscripción en la Convención que celebrará la Juventud Avanzada. Están invitados especialmente a esta Convención los elementos jóvenes del Partido Radical, Demócrata, Comunista, Liberal e Independientes.

RECEPCION DE INSCRIPCIONES

En conformidad a una nota recibida del secretario general de los trabajos de la Convención y de acuerdo con una resolución adoptada por el Comité Organizador el Secretario General de la Confederación ha organizado la recepción de las inscripciones de jóvenes demócratas e independientes que quieran inscribirse por medio de la Confederación. Al efecto las inscripciones pueden hacerse personalmente, o por correo o casilla 2183, Santiago.

PRESENTACION DE TRABAJOS

Se insinúa la conveniencia de que los participantes en la Convención envíen desde luego los estudios o trabajos que tengan elaborados de acuerdo con el programa, a fin de distribuirlos y darlos a conocer con la anterioridad que sea posible para orientar así en forma más práctica el criterio de la propia Convención.

PARTICIPACION DE LA MUJER

Las señoras y señoritas que deseen participar en la Convención pueden igualmente inscribirse ante el secretario de la Confederación y enviar sus proyectos.

CITACION AL COMITE DIRECTIVO

Cítase al Comité Directivo de la Confederación, formado por los señores B. González, D. Ramírez, E. Escobar, P. Yáñez, C. Mora, J. Uribe, y S. Soto, para mañana Domingo, a las 10 y media A. M., en Rosas 1049, altos, para tomar importantes acuerdos en pro de la Convención. Allí mismo se recibirán, hasta las 12 del día, inscripciones de demócratas, independientes y mujeres.

A la reunión pueden concurrir los delegados de Centros que lo deseen.

El Comité Directivo se ocupará, entre otros detalles, de los puntos que deberán merecer especial preferencia para los demócratas en las labores de la Convención, como ser:

A) Acción de la juventud avanzada ante la actual situación del país;
B) Puntos fundamentales que debe contener la nueva Constitución de la República;
C) Concepto de la propiedad;
D) La producción, su fin social;
E) Sistema monetario.
F) Crítica a la obra de los Partidos políticos;
G) Acción de la juventud de los Partidos avanzados ante la lucha de clases;
H) Medios para realizar los acuerdos y aspiraciones de la Convención;
I) Proposiciones para nuevas Materias que deberán impulsar la juventud demócrata en el seno de la Convención.

LA RECEPCION AL PRESIDENTE ALESSANDRI

También se ocupará el Comité Directivo de la participación, de los Centros Demócratas en la recepción al Presidente Alessandri.

VIAJE OBRERO A LOS ANDES A ESPERAR A S. E. EL PRESIDENTE ALESSANDRI

EL TREN PARTIRA DESDE LOS ANDES CON UNA HORA DE ANCIPACION HACIA LA CAPITAL

Inmenso júbilo ha despertado entre el pueblo el viaje a los Andes a esperar al más democrático Presidente que ha tenido la República en sus ciento quince años de vida independiente.

El entusiasmo entre los círculos obreros y políticos ha superado toda expectativa, pues ya están casi agotadas todas las tarjetas pasajes por lo que se ha hecho necesario seleccionar muy bien a los elementos que compondrán esta guardia de honor que acompañará desde Los Andes hasta la capital al tren presidencial.

Los pasajes se encuentran a disposición de los sindicatos, organizaciones y sociedades obreras, centros políticos y clubs deportivos en los siguientes locales: Zapatería Rafael, Arturo Prat 103; librería Excelsior, A. Prat 28; Centro Demócrata de Santiago, Rosas 1049; Centro Zenon Torrealba, San Diego 188; Centro A. Poupin, Recoleta 160; Centro Blas 2.o Mandujano; Centro Blanco Encalada, Av. Blanco; Centro la Igualdad, Santa Rosa 254; Centro Social Estación, San Alfonso 7; presidente de la Agrupación Demócrata de Ñuñoa, Irrarázaval 1372.

Las corporaciones que deseen mayor número de tarjetas pasajes pueden hacerlo en el taller mecánico de don Emilo B. Escobar en San Diego 126 A. El pasaje es de valor de once pesos ida y vuelta en primera clase.

Se hace saber al público, que el tren partirá con una hora de anticipación, desde Los Andes a fin de que los que vayan a esperarlo puedan encontrarse en Santiago a la llegada de S. E. y tomar colocación en el desfile.

PARTIDO RADICAL

COMITE PROVINCIAL. — Cítase a sesión para hoy, a las 9 P. M., en el Club Radical.

LA CONVENCION DE LA JUVENTUD DEL DOMINGO 22

Como habíamos informado, el Comité organizador de la Convención de la Juventud de Avanzada que se realizará el Domingo 22, estudió lo relativo a las comisiones informantes de la Convención y la manera de hacer que la labor de estas comisiones sea lo más eficaz posible.

SE NOMBRARAN SEIS COMISIONES

De acuerdo con esta idea se nombrarán seis comisiones, cada una de 7 miembros. De estos 7 miembros, el Comité organizador nombrará desde luego 4 miembros de cada comisión, los que serán sometidos a la ratificación de la Convención. La Convención nombrará los miembros restantes de cada comisión.

Las comisiones que desde luego nombre el Comité organizador iniciarán el estudio de las materias que les correspondan y se harán cargo de las indicaciones que se envíen a la Secretaría General sobre las materias respectivas.

Damos a continuación las materias que comprenderá cada una de estas comisiones:

Primera comisión: Tendrá a su cargo los temas: La juventud ante la situación actual.—Crítica a la labor realizada por los partidos políticos.—Acción política que corresponde desarrollar ante la lucha de clases.—Modos de realizar las aspiraciones y acuerdos de la Convención.

Segunda comisión.—Puntos fundamentales que debe contener la nueva Constitución del Estado.—Sistema electoral.—Conceptos que deben inspirar la nueva organización de la Administración Pública.

Tercera comisión.—Concepto de la propiedad.—Aumento de la producción, su fin social, relación entre los factores de la producción.—Sistema tributario.

Cuarta comisión.—Sistema monetario.—Instituciones de crédito y todo lo relacionado con las tierras fiscales.

Quinta comisión.—Asistencia social.—Higiene, salubridad, urbanización.—Legislación Social.—Reforma Penal.—Tribunales especiales.

Sexta comisión.—Educación pública.

LOS PROYECTOS Y TRABAJOS

Deben ser enviados a la Secretaría general a don Rafael Aravena, Casilla 7515, Santiago

Los convencionales pueden desde luego enviar a la secretaría general mociones o indicaciones pequeñas, que no tengan el carácter de trabajos completos. Estas indicaciones pasarán a las comisiones respectivas.

LAS INSCRIPCIONES

El Comité organizador ruega a los Centros de provincias activen en lo posible las inscripciones a fin de que no se produzcan inconvenientes de última hora que vayan a producir molestias a los convencionales que vengan de provincias.

Las personas que deseen inscribirse directamente deben dirigirse a la secretaría general, al Presidente del Centro Radical de Santiago, Huérfanos 1264, a la Confederacin Demócrata o al convencional independiente señor Alfredo Larraín, Correo 6.

El valor de la inscripción es de un peso.

LA ASAMBLEA DE MAÑANA DE LOS VECINOS DE ÑUÑOA

Mañana a las 9 1|2 P. M. se verificará la magna asamblea de los vecinos de Ñuñoa en honor del Excmo. señor Alessandri.

A juzgar por el entusiasmo con que ha sido acogido el manifiesto de la juventud aliancista de la comuna, esta manifestación promete alcanzar grandes proporciones.

La comisión organizadora ha dado fin a los preparativos de esta asamblea, adoptando todos los acuerdos tendientes a darle mayor brillo.

En la reunión de anoche la comisión acordó:

1.o Obsequiar al Excmo. señor Alessandri a su llegada un álbum con las firmas de sus leales adherentes de Los Guindos.

2.o Enviarle un cablegrama manifestándole su incondicional adhesión, reiterándole los justos anhelos fundados en el cumplimiento del manifiesto del 11 de Setiembre; y

3.o Auspiciar un fuerte movimiento de opinión para dar al Gobierno del Excmo. señor Alessandri las fuerzas vivas que necesita para cumplir los anhelos del proletariado nacional.

Las localidades para la Asamblea serán repartidas gratuitamente en la secretaría, Av. Egaña N.o 2 de 2 a 6 P. M., y el Domingo hasta las 4 P. M.

PARTIDO CONSERVADOR

CENTRO CONSERVADOR "MANUEL JOSE IRARRAZAVAL"

Por haber asuntos de importancia y que merecen la más pronta resolución, se ha citado para mañana, en Napoleón 285, a las 3 P. M.

Se les advierten a los señores socios que después de haber pasado una temporada de verano en San Felipe ha reasumido sus funciones de su cargo, el secretario, señor Jorge Flores Neira.

Se nos pide encarecer la mayor asistencia a esta sesión a fin de pronunciarse del Manifiesto lanzado por un grupo de jóvenes conservadores, abogando por un frente único civil. Si el tiempo lo permite se pondrá un voto que manifieste el sentir unánime de los miembros de este Centro. Reina gran entusiasmo por oír este debate dado las distintas manifestaciones y rumbos que ha sufrido el Partido Conservador, en estos últimos tiempos.

CLUB OBRERO CONSERVADOR. — Santo Domingo 1226.—Cítase a una reunión para hoy, a las 8 1|2 P. M., a todos los Centros Unidos, y se les ruega a los señores delegados, la asistencia y puntualidad en la hora, por haber asuntos importantes que tratar.

FUMESE CIGARRILLOS
ABDULLA
$ 2.40 $ 3.00 $ 3.40
UNICO EN LOS GRANDES SALONES

CARTA ABIERTA AL PRESIDENTE DEL CENTRO DEMOCRATA

Santiago, marzo 12 de 1925.

Al señor Presidente del "Centro Demócrata" don Humberto Meza A.
Ciudad.

Distinguido señor:

Las preocupaciones de los últimos tiempos no me habían permitido dedicarme a mis contestaciones particulares, siendo ello el motivo de no haber cumplido con el grato deber de dirigirme a usted para agradecerle la muy amable comunicación que con fecha 8 de Febrero me dirigiera en nombre del "Centro Demócrata" que usted tan dignamente representa.

Alejados de las luchas políticas y con un hondo sentimiento democrático generado por nuestro contacto directo con el pueblo, fuimos derechos a derribar la Junta Altamirano y su Ministerio que, entronizados en la Moneda, pretendían retrogradar en las prácticas políticas y sociales, llevando a la familia chilena a la más funesta de las luchas, la lucha de castas.

Quedamos convencidos que con el cambio de régimen operado con el movimiento del 23 de Enero dicha lucha ha perdido su carácter violento y anárquico, pudiendo obtenerse las aspiraciones populares con las reformas y nuevas leyes sociales y económicas que auspiciará el representante de la democracia chilena, S. E. don Arturo Alessandri.

Nosotros hemos cumplido la primera parte de nuestra labor. En lo sucesivo velaremos por que el orden público se mantenga inalterable, por que nuestro gran Presidente pueda cumplir libremente su amplio programa de trabajo y por que la salud y fuerza del Ejército se mantenga inalterable dentro del amplio campo disciplinario en que libertad, orden y trabajo, son sus preciosos fundamentos.

El mando y el poder no nos halagan, pues por función profesional estamos dedicado a él. Nos alienta sí, el deseo vehemente de mantenernos sanos y puros como institución fundamental de la República para que a su sombra se desarrolle y prospere la gran Democracia chilena, libre de odios mezquinos y de pasiones bastardas, atenta a su propia grandeza y a su elevada misión de salvación nacional y de progreso americano.

Que usted y los dignos miembros del "Centro Demócrata" continúen, como hasta aquí, laborando por estos santos principios son los deseos de quien queda muy agradecido a sus cariñosas felicitaciones e incondicionalmente a sus órdenes para cuanto signifique orden y progreso social.

Saluda al señor Presidente, con toda deferencia, su Atto. y S. S.

MARMADUKE GROVE

CONFEDERACION SOCIAL Y CULTURAL DEMOCRATA

(Publicación oficial)

Recomienda a los centros agitar la inscripción de sus miembros en la Convención de la Juventud avanzada, ya que habiendo adherido a esta asamblea es necesario cooperar al éxito de dicha Convención.

Hace presente asimismo la conveniencia de que los jóvenes demócratas lleven estudios hechos o proyectos redactados que tengan cabida dentro del programa de la Convención.

El Consejo Directivo de la Confederación se reunirá el Domingo 15, a las 10 A. M., en Rosas 1049, altos, par atomar acuerdos sobre la Convención y sobre otras importantes materias.

Por acuerdo del comité organizador la secretaría general de la Confederación recibirá también inscripciones de convencionales demócratas e independientes, las que estarán a cargo del señor Serafín Soto.

PARTIDO LIBERAL - DEMOCRATICO ALIANCISTA

LA SECRETARIA GENERAL

Ha regresado del norte el señor Carlos Rubio Domínguez, secretario general del Partido y atenderá a sus correligionarios de 9.30 a 10.30 en su estudio: Galería Alessandri, Oficina 25

¿NECESITA USTED UN BUEN SOMBRERO?
Acuda donde "ROSENBLITT" y encontrará lo mejor y más barato.
Fábrica Nacional de GORRAS y SOMBREROS
DELICIAS N.º 2636 (FRENTE A LIBERTAD)

DA FUERZAS —Y— VITALIDAD FORTAGOL HACE RECUPERAR LA POTENCIA VIRIL
M-31

AYER SE DICTÓ EL DECRETO-LEY SOBRE IMPUESTO PROGRESIVO A LA RENTA

NO ADEUDARAN IMPUESTO COMPLEMENTARIO LAS PERSONAS CUYAS RENTAS NO ALCANCEN A 10 MIL PESOS

LA LEY COMPRENDE A LAS PERSONAS NO DOMICILIADAS EN EL PAIS, PERO QUE MANTIENEN CASA DE RESIDENCIA EN CHILE

La Junta de Gobierno, de acuerdo con el Consejo de Secretarios de Estado, dicta el siguiente

DECRETO - LEY:

Artículo 1.o Modifícase el Decreto - ley N.o 122 del 23 de Enero 1925, que refundió las leyes N.os 2996 de 2 de Enero de 1914, N.o 3091 de 13 de Abril de 1916, y N.o 3930 de 2 de Junio de 1923 y el Decreto Ley N.o 4 del 17 de Setiembre de 1924 y N.o 207 de 9 de Enero de 1925, en la forma que a continuación se indica.

Art. 2.o Créase el siguiente título con los artículos que se expresan:

TITULO

Impuesto complementario sobre la renta

1) Se establece un impuesto complementario sobre la renta.

2) El impuesto complementario sobre la renta se adeuda el día 1.o de Enero de cada año por toda persona, con exclusión de las jurídicas que tuvieren su domicilio en el territorio nacional o que, no domiciliada en el país, tuviera, sin embargo, su residencia en él.

Serán consideradas como residentes en Chile, las personas que dispongan de una habitación, a título de propietario, usufructuario o arrendatario; en este último caso siempre que la duración del arrendamiento haya sido fijado por un solo convenio o por convenios sucesivos, que comprendan un período continuo no inferior a un año (o seis meses).

Se considera que también tienen esta residencia las personas que habiten en hoteles o en casas de pensión.

3) Si el contribuyente tiene una sola residencia, el impuesto se establece en el lugar de ella.

Si posee varias residencias, queda sujeto al impuesto en el lugar que se considere como su habitación principal.

4) Con la sola exclusión del Fisco y de las Municipalidades las personas jurídicas de cualquiera naturaleza que no distribuyan sus rentas entre las personas naturales, pagarán un impuesto complementario del cinco por ciento (5 o|o) sobre el conjunto de sus rentas anuales.

No se consideran rentas, para este caso, las subvenciones fiscales y municipales ni las cuotas que erogan los asociados.

Podrán ser eximidos de este impuesto las instituciones de beneficencia pública o privada, siempre que un Decreto Supremo así lo declare.

5) Cada jefe de familia adeuda impuesto, no sólo por el monto de sus rentas personales, sino también por la de su mujer y la de los otros miembros de su familia que vivan con él.

6) Adeudan impuesto separadamente, y en este caso no se tomará en cuenta para fijar el que corresponde al jefe de la familia:

a) La mujer separada de bienes que no viva con su marido;

b) Los hijos y los otros miembros de la familia, que obtienen rentas de su propio trabajo o tienen personalmente el goce de una renta independiente de la ley del jefe de familia.

7) No adeudan impuesto complementario:

a) Las personas cuyas rentas no alcancen a diez mil pesos;

b) Los Embajadores, Ministros y empleados diplomáticos, de nacionalidad extranjera, siempre que haya reciprocidad.

8) El impuesto se establece según el monto total de la renta neta anual de que dispone cada contribuyente. Esta renta se determina considerando las propiedad y capitales que posee el contribuyente, las profesiones que ejerce, los sueldos que gana, como también los beneficios de todas las ocupaciones lucrativas a que se dedica, con deducción:

1) De los intereses de préstamos y deudas de su cargo;

2) De los créditos de deudas pagados por él a título obligatorio;

3) De las pérdidas que resulten de un déficit de explotación en alguna empresa agrícola, comercial o industrial.

Para obtener estas deducciones se acompañarán los antecedentes necesarios que acrediten la efectividad de los gravámenes a que se creen con derecho; la Dirección de Impuestos podrá rechazar las partidas que no considere debidamente comprobadas.

La renta afecta a impuesto, proveniente de cada una de las fuentes enumeradas más arriba, se determinará cada año según su producido durante el año anterior, y de acuerdo con las cifras que expresen los libros de contabilidad, que estará obligado a llevar cada contribuyente.

Se presume de derecho que las rentas de los bienes raíces no podrán ser inferiores al seis por ciento (6 o|o) del valor del avalúo con que figure en los roles la propiedad.

9) Con respecto a las personas domiciliadas en Chile, el impuesto se cobrará en la forma determinada en los artículos siguientes, sobre el conjunto de las rentas de cada contribuyente.

La renta imponible se constituirá con la totalización de la renta comprendida, para el año de la imposición, en cada una de las categorías del impuesto general; se incluirán también, para el cálculo total, las rentas que hayan sido liberadas por no pasar del mínimum sujeto a impuesto.

Comprende, además, en su caso, las rentas que provienen de propiedades, explotaciones y profesiones ejercidas o situadas fuera del territorio nacional. Estas rentas se avaluarán de acuerdo con las reglas anteriormente establecidas.

10. — Las personas no domiciliadas en el país pero que mantienen una residencia en Chile, sea a un costo o temporalmente traspasada a un tercero, adeudan impuesto por su renta imponible, que será considerada como equivalente a siete veces el valor locativo real de su habitación a menos que, totalizando las formas establecidas las rentas que el contribuyente obtiene de explotaciones y profesiones situadas o ejercidas en Chile, no se obtenga una cantidad más elevada, en cuyo caso será esta última cantidad la que determine el monto de la renta imponible.

11. — El impuesto complementario establecido por esta ley y avaluado conforme a los artículos que anteceden y con las deducciones a que haya lugar, se cobrará en cada tramo de la siguiente escala, según la tasa para cada tramo se indica

a) Las rentas globales, que después de hechas las deducciones no alcancen a diez mil pesos, quedan exentas de impuesto.

b) A las rentas de diez mil pesos ($ 10.000) corresponde 0.50 o|o.

c) De más de diez mil pesos ($ 10.000) hasta cien mil pesos ($ 100.000) se aumenta la tasa en 0.06 por cada mil pesos.

d) De más de cien mil pesos ($ 100.000) hasta ciento cincuenta mil ($ 150.000) se aumenta la tasa en 0.10 por cada cinco mil pesos ($ 5.000).

e) De más de ciento cincuenta mil pesos ($ 150.000) hasta doscientos mil pesos ($ 200.000) se aumenta la tasa en 0.12 por cada cinco mil pesos ($ 5.000).

f) De más de doscientos mil pesos ($ 200.000) hasta trescientos mil pesos ($ 300.000) se aumenta la tasa en 0.14 por cada cinco mil pesos ($ 5.000).

g) De más de trescientos mil pesos ($ 300,000) hasta cuatrocientos mil ($ 400.000) se aumenta la tasa en 0.15 por cada diez mil pesos ($ 10.000).

h) De más de cuatrocientos mil pesos ($ 400.000) hasta quinientos mil pesos ($ 500.000) se aumenta la tasa en 0.16 por cada diez miel pesos ($ 10.000).

i) De más de quinientos mil pesos ($ 500.000) hasta seiscientos mil pesos ($ 600.000) se aumenta la tasa en 0.20 por cada diez mil pesos ($ 10.000).

j) De más de seiscientos mil pesos ($ 600.000) hasta setecientos mil ($ 700.000) aumenta la tasa en 035 por cada diez mil pesos (10.000).

k) De más de setecientos mil pesos ($ 700.000) se aumenta la tasa en 0.70 por cualquier cantidad de exceso.

Para el cálculo del impuesto, se desprecia toda fracción de renta inferior a cien pesos ($ 100).

12. — Los contribuyentes casados tienen derecho a una reducción de tres mil pesos ($ 3.000) de su renta anual.

En caso de fallecimiento de uno de los esposos, la misma deducción corresponde al cónyuge sobreviviente que permanezca viudo, siempre que tenga su cargo uno omás hijos habidos en el matrimonio.

Todo contribuyente tienen derecho, además, a rebajar de su renta anual la cantidad de un mil quinientos pesos ($ 1.500), por cada persona a su cargo, si el número de personas a su cargo no pasa de cinco.

Esta rebaja se elevará a dos mil pesos ($ 2.000) por cada hijo menor de veintiún año, sujeto a la carga del contribuyente, y por cada persona después de la quinta, cualquiera que sea su edad.

13. Se consideran como personas a cargo del contribuyente, con la expresa condición de no tener rentas diferentes de las que sirven de base al impuesto de éste último:

1) Los ascendientes de más de sesenta años o enfermos imposibilitados para el trabajo.

2) Los ascendientes, hijos o colaterales hasta el segundo grado, que viven a sus expensas, menores de veintiún años o enfermos imposibilitados para el trabajo.

Los contribuyentes afectos a impuestos están obligados a suscribir una declaración de su renta con indicación, por categoría de renta, de los elementos que la componen.

Anotarán, además, en su declaración todos los datos correspondientes a sus cargas de familia.

Para tener derecho a las deducciones previstas en el artículo N.o 12, deben indicar en la declaración las cifras y naturaleza de las deudas y pérdidas que han deducido de su renta global.

Las declaraciones seharán extendidas conforme al formulario cuyo tenor se fijará por el reglamento y se presentarán en los tres primeros meses de cada año.

El contribuyente que no renueve su declaración será considerado como que mantiene su declaración precedente y su renta podrá ser tasada deoficio, sin perjuicio de la pena que establece el artículo 18.

Las declaraciones debidamente firmadas, se remitirán a la oficina respectiva de la Dirección de Impuestos Internos, la cual acusará recibo.

Cada persona natural o jurídica, estará obligada a suministrar a la Dirección de Impuestos Internos los antecedentes, documentos y comprobaciones que ésta solicite y que juzgue necesarios para establecer si alguna persona está o no afecta al impuesto complementario.

Las sociedades de crédito extranjeras establecidas en el país y las nacionales que tengan sucursales o agencias en el extranjero, deberán llevar un registro en el cual se indicarán los depósitos de títulos o depósitos de sumas a la vista o a plazo, afectados a nombre de personas domiciliadas en Chile o de las cuentas corrientes abiertas a personas domiciliadas en el territorio nacional, en sus establecimientos en el extranjero. Los registros, que serán llevados por la casa que haga de principal establecimiento de la sociedad en Chile, indicarán el nombre y domicilio del depositante y la naturaleza del depósito o cuenta y serán exhibidos a la Dirección de Impuestos cada vez que ésta los requiera. Si la Dirección de Impuesto lo exigiere, se les dará copia certificada de las inscripciones del registro, dentro de los quince días siguientes al de la solicitación.

Así mismo, toda persona natural o jurídica, sea nacional o extranjera que contrate depósitos a la vista, a plazo y en cuenta corriente, o que se dedique al cobro, pago, compra de cupones, dividendos o cualquiera otra operación que redítúe intereses op roducto de cualquier naturaleza, deberá suministrar a la Dirección de Impuestos los datos que ésta solicite, en un plazo de quince días contados desde la notificación por escrito.

El no cumplimiento de las obligaciones que impone el presente artículo y el anterior, será penado con una multa de ciento a un mil pesos por cada infracción.

17) La Dirección de Impuestos verificará las declaraciones y pedirá al contribuyente las aclaraciones del caso. La Dirección de Impuestos tiene derecho para rectificar las declaraciones y fijar el impuesto, pero en este caso, antes de establecer la matriz en el rol, pondrá en conocimiento del contribuyente los elementos que han servido de base para su impuesto, quien podrá presentar sus observaciones en la forma y plazo que indica el reglamento.

La Dirección de Impuestos pedirá, cuando fuere necesario las justificaciones concernientes a las deducciones que solicite el interesado para la aplicación de los artículos 12 y 13.

En caso de desacuerdo, el contribuyente podrá reclamar judicialmente después de la publicación del rol.

Cuando después de establecido el rol, se verifique por la Dirección de Impuestos una omisión en la renta declarada, el impuesto correspondiente a la cantidad omitida podrá cobrarse al contribuyente en el año que corresponde a la omisión o en los cuatro siguientes.

18) El monto del impuesto se aumentará en diez por ciento para el contribuyente que no haya suscrito las declaraciones en el plazo previsto por el artículo 14. El contribuyente que haya declarado una cifra inferior a su renta efectiva debe pagar, además de la contribución correspondiente, al monto real de su renta afecta a impuesto, una suma igual al cuádruple de la parte de la contribución correspondiente a la renta no declarada, salvo que compruebe la buena fe de su declaración.

La pena no se aplicará, sino cuando la disminución constatada sea superior a un décimo de la renta afecta a impuesto.

19) Al contribuyenteq ue no responda a la petición de esclarecimiento de la Dirección se le tasará su renta de oficio. En caso de desacuerdo con la Dirección, el contribuyente cuya renta haya sido tasada de oficio, no podrá obtener por la vía judicial el descargo o deducción de la cotización que le ha sido asignada, sino presentando justificaciones que comprueben la cifra exacta de su renta; serán de su cuenta la totalidad de los gastos de la instancia, comprendidos en ellos los de peritaje.

20) En caso de no efectuarse declaración de renta, de presentarla incompleta, o de constatarse alguna renta a la apertura deu na sucesión, la Dirección de Impuestos efectuará el cobro de impuestos no percibidos, aumentados en conformidad al artículo 65 del decreto-ley número 122.

21) Regirán para el impuesto complementario todas las disposiciones que se contemplan en los Títulos 3.o y 4.o de la ley U.o 3996 de 2 de Enero de 1924.

Art. 3.o Reemplácese el artículo 36 de la ley N.o 122 citada, por el siguiente:

"Los contribuyentes de la tercera, cuarta y sexta categorías están obligados a hacer la declaración de sus rentas, sea por sí o por apoderados. Los incapaces y personas jurídicas lo harán por medio de sus representantes legales".

"La declaración será hecha conforme al mérito de los libros de contabilidad que estarán siempre obligados a llevar conforme al Código de Comercio".

'La declaración del contribuyente no será decisiva. La Dirección de Impuestos Internos podrá exigir los documentos o antecedentes necesarios para fijar la verdaderamente imponible".

"Las firmas o empresas extranjeras, que tengan sucursales o agencias en Chile, o se dediquen a cualquierac lase de negocios en el país, estarán obligadas a presentar, junto con su declaración, los Balances Generales de sus casas matrices y el Balance correspondiente a su giro en Chile, firmados por expertos Contadores y visados por los Cónsules chilenos; además, proporcionarán todos los datos y antecedentes que exija la Dirección para determinar la renta afecta a impuesto".

Art. 4.o Agrégase al párrafo primero del título tercero el siguiente artículo:

"Art. ... Todas las rentas, beneficios o ganancias, cualquiera que sea su origen, naturaleza o denominación no designada expresamente e los párrafos segundo, tercero, cuarto, quinto y sexto del título segundo de la ley, quedan sometidos al impuesto sobre la renta y se impondrán según lan reglas fijadas para la tercesa categoría, a menos que sean derivadas especialmente del trabajo, en cuyo caso se aplicarán las reglas fijadas para la quinta categoría.

"Se considerarán entre las rentas, las utilidades obtenidas en la compra y venta de bienes muebles e inmuebls y valores mobiliarios, cuando esta operación se efectúe por persona o sociedad que ejerce habitualmente este giro; pero no tendrán este carácter sino que se estimará como aumento de capital el mayor valor que obtiene el propietario sobre el precio que la hubiere importado la adquisición de los bienes que enajena".

'La Dirección de IImpuestos Internos tendrá laf acultad de revisar los libros de contabilidad de los contribuyentes afectos al impuesto a la renta, con el objeto de verificar los gastos concernientes a las utilidades obtenidas.

Art. 5.o. Agrégase el siguiente artículo:

"Art... los municipios estarán obligados a enviar semestralmente a la Dirección de Impuestos Internos una copia autorizada del Rol de Patentes industriales, comerciales y profesionales.

Art. 6.o. Agrégase el párrafo tercero del Título tercero el siguiente artículo:

"Art... los municipios, notarios, conservadores de bienes raíces, Ministros de fe pública y en general todo funcionario público, estarán obligados a suministrar los datos y antecedentes que solicite la Dirección de Impuestos Internos, so pena de las sanciones que establece el artículo 82 de la Ley.

.. ARTICULOS TRANSITORIOS ..

Art. 1.o. Este decreto-ley empezará a regir desde su publicación en el Diario Oficial, pero para los efectos de la aplicación de la Ley de Impuesto a la Renta, las disposiciones contenidas en los artículos 3.o, 4.o, 5.o y 6.o del citado decreto-ley se considerarán en vigor desde el 1.o de Enero del año en curso.

Art. 2.o El impuesto complementario sobre la Renta, establecido por el presente decreto ley, se adeudará y se pagará desde el 1.o de Junio del present año y será calculado, para el segundo semestre del año 1925, sobre la mitad de todas las rentas percibidas durante el año 1924, previa las deducciones legales.

Art. 3.o. Desde el 1.o de Abril del año en curso se aumentará el personal de la Dirección de Impuestos Internos en los siguientes empleados con los sueldos que se indican, que se pagarán con cargo a la Ley de Impuesto a la Renta:

Diez contadores para la Renta con diez y seis mil ochocientos pesos anuales cada uno ($ 16.800).

Quince inspectores cuartos con $ 12.000, anuales cada uno.

Art. 4.o. Autorízase al Supremo Gobierno para que invierta hasta la suma de cien mil pesos ($ 100.000) en los gastos que origine la aplicación del presente decreto ley.

Art. 5.o Queda facultado el Supremo Gobierno, para redactar en un solo texto las disposiciones del presente decreto-ley y la del decreto-ley N.o 122 de 23 de Enero de 1925, que refundió las leyes sobre la renta y haberes.

Tómese razón, comuníquese, publíquese, refréndese e insértese en el Boletín de las Leyes y Decretos del Gobierno.

LOS CHOFERES DE LA CAPITAL NOMBRAN UNA COMISION ANTE EL GOBIERNO Y LA JUNTA DE VECINOS

Como estaba anunciado, ayer se efectuó la gran asamblea de choferes de la capital, con una asistencia superior a mil quinientas personas.

Por incidentes de última hora, hubieron de celebrar sesión en el local de los obreros tranviarios y no en el Hipódromo Circo, como estaba anunciado.

Esta asamblea que se celebraba bajo los auspicios del Sindicato de Choferes de Santiago, tenía por objeto considerar el proyecto de ordenanza general sobre el tráfico, aprobado por la Junta de Vecinos, presidida por el señor Donaso Urmeneta.

Abierta la sesión por el presidente, señor, José Bancio, se dió cuenta le que en la presente asamblea se habían hecho representar todas las organizaciones que pertenecen a la Unión de Trasportes de Chile.

Se leyó una nota del Director del Tráfico, Sr. Oscar Iribarren, en que da cuenta de una medida de prórroga antes de decretarse el alza de las patentes.

Después de un amplio debate, en que se consideró en todos sus aspectos las proyectadas reformas sobre la nueva ordenanza, se acordó nombrar una comisión que presente un memorial, a la Excma. Junta de Gobierno y a la Junta de Vecinos sobre esta materia.

La comisión quedó compuesta por los siguientes señores:

Barradi y Aranguiz, por el Sindicato; Joffre y Soto, por la Asoc. Choferes de Autobusts, Morales y Pérez por la Federación de Ch. de Chile, Cajas y Cortes, por la Sociedad de S. M. de Chof. de Chile, Cerda y Campaña, por la Unión de Trasportes de Chilo, Silva, por el Consejo de Tranviarios.

Esta comisión quedó ampliamente autorizada para llevar a efecto todas las gestiones por los medios legales, para citar cuado lo estime conveniente o para declarar un paro indefinido si las peticiones no fueran acogidas.

Después de tratada esta materia, que era el objeto principal de la convocatoria, se tomaron, por unanimidad los siguientes acuerdos.

NOTA DE AGRADECIMIENTO AL GOBIERNO

Se acordó enviar al señor Ministro del Interior, una nota de agradecimiento que permitir el acceso a esta reunión, a pesar del estado de sitio en que se encuentra la ciudad.

ADHESION A S. E. EL PRESIDENTE DE LA REPUBLICA

Por aclamación fué aprobada una indicación en que las sociedades de Choferes de Chile manifiestan su completa y total adhesión a S. E. el Presidente de la República.

No habiendo otros asuntos que tratar, se levantó la sesión, acordándose que la comisión encargada se reuniera hoy, a las 8 A. M., para presentarse a conferenciar con la Excma. Junta de Gobierno, a las 4 P. M.

CAMINO DE SANTIAGO A SAN BERNARDO

El comité del Camino de Santiago a San Bernardo nos pide citar a una reunión el Lunes 14 del presente a las 4 P. M. a los señores que componen la comisión, señores: Carlos Lira, Marcial Martínez de Ferrari, Rafael del Canto, Marmaduque Grove, Manuel Echenique, Dagoberto Godoy, Carlos Castro, Marco Aurelio Tapia, Ernesto Mouat, Abel González, Fernando Avalos, Bernardo Larraín Cotapos, Jorge Cáceres, Oscar Rodríguez y Horacio Valdés.

Los señores nombrados han sido designados por el Ministerio de Vías y Obras Públicas para la formación de las comisiones asesoras en los trámites de expropiaciones.

SE CONDENO A ROSA FAUNES A 7 AÑOS DE PRESIDIO

En la tarde de ayer se falló el proceso contra Rosa Faune por homicidio de Efraín Santander.

El juez don Eduardo Erazo ha condenado a la Rosa Faune a 7 años de presidio.

RADIOTELEFONIA
Con más facilidad se interesarán por sus casas, piezas y pensiones, si usted las ofreciera con instalación de Radiotelefonía. Hoy mismo debe usted consultarnos al respecto. Podemos instalarle por 100 pesos una estación de Radiotelefonía.
THE CHILIAN RADIOPHONE CLUB. —:— BANDERA 20.

INFORMACIONES CABLEGRAFICAS DEL EXTERIOR

DE NUESTROS CORRESPONSALES ESPECIALES VIA EASTERN Y ALL AMERICA CABLES INC. Y DE "THE UNITED PRESS".—LOS ORIGINALES DE TODOS LOS CABLEGRAMAS QUE SE INSERTAN EN ESTA SECCION ESTAN A DISPOSICION DEL PUBLICO EN ESTA IMPRENTA

El Gobierno irlandés ha triunfado en las elecciones

El sesenta por ciento del electorado se pronunció en favor del Tratado.—El país se regocija de este resultado que permite augurar una mayor estabilidad.

(Correspondencia cablegráfica de George Mac Donaugh, especial para “La Nación).

DUBLIN, 13.— La elección de representantes al Dail ha constituido una gran victoria para el Gobierno y regocija todo el país que la considera como un augurio del aumento de estabilidad del Gobierno y de desintegración del republicanismo.

Los republicanos, que esperaban ganar cinco asientos han logrado ganar escasamente dos.

El sesenta por ciento del electorado se pronunció en favor de los partidarios del Tratado, que obtuvieron 182.000 votos, mientras que los republicanos solamente lograron reunir 102.000 votos.

El Dail ha quedado pues constituído en la siguiente forma:

58 Partidarios del Gobierno.
15 Agrarios.
15 Independientes.
14 Laboristas.

48 Republicanos, que se abstienen de asistir a sesión por cuanto no quieren prestar juramento de fidelidad al Estado Libre, y
3 Nacionalistas.

De estos, los que figuran en las 4 primeras categorías apoyan al Gobierno.

La magnitud de la derrota republicana ha sido atribuida, en parte a la denuncia hecha por el sacerdote devalerista, O'Flanagan, de la jerarquía católica.

Hay indicios de que la mayoría del país está dispuesto a apoyar al Gobierno que, por su parte, está determinado a gestionar su nuevo proyecto que castiga con la pena de muerte el delito de traición.—Mac Donaugh. (U. P.)

EN WASHINGTON ESTA AHORA LA DIRECCION DEL MOVIMIENTO EN FAVOR DEL DESARME

Esta es la consecuencia de las declaraciones de Mr. Chamberlain que provocaron la postergación de la discusión del Protocolo de Ginebra.

(Correspondencia cablegráfica de Henry Wood, especial para “La Nación”).

GINEBRA, 13.—La nota canadiense, firmada por Mr. Mackenzie y Mr. King, dice que el Canadá está dispuesto a participar en cualquiera conferencia general que trate de la reducción de los armamentos, pero que no implique la aceptación previa del Protocolo.

Una de sus principales objeciones al Protocolo es sus rígidas estipulaciones y sanciones, fuera de la no participación en él de los Estados Unidos.—(U. P.).

GINEBRA, 13.—El delegado checoeslovaco, señor Benes, declaró en el Consejo de la Liga de las Naciones que el proyecto de convenio de Mr. Chamberlain, que se apoya en las alianzas militares para mantener la paz, no se diferencia en lo más mínimo del protocolo, basado en el apoyo del sistema de precauciones militares mínimas.

Agregó que confiaba en que el desarrollo lógico de los acontecimientos obligaría a la adopción eventual de alguna forma de protocolo.—(U. P.).

GINEBRA, 13.—La Liga de las Naciones ha designado a miss Eleanor Rathmone como experta de la Liga en la Comisión de Bienestar de la niñez.—(U. P.).

GINEBRA, 13.—El resultado de la postergación definitiva, por el Consejo de la Liga, de la conferencia del Desarme, unida a la declaración formulada por Mr. Chamberlain de que Gran Bretaña está dispuesta a asistir a una nueva Conferencia de Washington y a la declaración canadiense de que dicho país concurriría a una conferencia general de desarme ajena al protocolo ha sido de que los miembros de la Liga reconozcan que la dirección del desarme se ha trasladado, temporalmente, a Washington.

Al mismo tiempo de que descan el más completo éxito a la iniciativa del Presidente Coolidge, los miembros de la Liga están convencerse progresos, en el desarme naval, de acuerdo con las normas de la primera conferencia de Washington y entre un limitado número de naciones. No es posible pensar en la reducción de los armamentos terrestres mientras no se haya establecido la seguridad y no se cree que los Estados Unidos podrían obtener reducción alguna de los armamentos terrestres sin ofrecer alguna garantía positiva de seguridad, lo que es muy poco probable de parte de los Estados Unidos o de cualquiera otra nación.

De allí que todos estén convencidos de que, después que el Presidente Coolidge haya hecho todo lo posible en favor de la reducción de los armamentos navales, la Liga será el único organismo capaz de obtener una reducción de los terrestres, haciendo seguir al establecimiento del desarme por el arbitraje obligatorio y alianzas defensivas o un nuevo protocolo que podría redactar la Asamblea de Setiembre. —Wood.—(U. P.).

LONDRES 13. — **El corresponsal de “The Daily News”, en Ginebra,** cree saber que el discurso pronunciado por Mr. Austen Chamberlain, respecto del Protocolo, fué redactado por Mr. Balfour. —(U. P.)

PARIS, 13, .—**Sepultado el Protocolo de Ginebra** por las declaraciones formuladas por el Ministro de Relaciones Exteriores británico, Mr. Austen Chamberlain, en el Consejo de la Liga de las Naciones, se ha revelado, en forma semi-oficial, que **Gran Bretaña hace presión** para que sea aceptado el pacto de seguridad sobre la base de las proposiciones alemanas.

El Quai d'Orsay se manifiesta hondamente pesimista por los resultados de la reunión de Ginebra, y declara que no esperaba críticas tan detalladas de parte de Mr. Chamberlain, que dejó apenas tiempo a M. Briand para pensar su repuesta.

Agrega que Francia no ha rechazado la proposición alemana, pero que es muy probable que Alemania rechace las condiciones que pondrá Francia para su aceptación.

De fuente semi-oficial se manifiesta que el Pacto de Seguridad, sin el Protocolo de Ginebra es insuficiente, y tiende a empujar a Francia en el antiguo sistema de alianzas continentales.

Hay indicios de que Francia y Gran Bretaña están de acuerdo para pedir a Alemania que ingrese a la Liga de las Naciones, antes de firmar cualquier pacto de seguridad cuyas negociaciones según se espera, se reanudarán al regresar Mr. Chamberlain, vía París.—(U. P.)

GINEBRA 13. — El Consejo de la Liga, de las Naciones aprobó, por unanimidad, la moción presentada por el delegado checoeslovaco, señor Benes, para incluir el Protocolo de Ginebra en la tabla de la sexta Asamblea de la Liga, postergando toda preparación referente al desarmo hasta después que la Asamblea adopte una resolución definitiva al respecto (U. P).

GINEBRA, 13.— **El Canadá ha enviado una nota a la Liga de las Naciones,** comunicándole que no puede aceptar el Protocolo de Ginebra, pero que está dispuesto a aceptar un tratado que establezca la jurisdicción obligatoria de la Corte de La Haya, con ciertas reservas.

Agrega que es partidario del robustecimiento de las cláusulas de conciliación y que asistiría gustoso a una Conferencia general en que se tratara el punto indicado más arriba.—(U. P.)

GINEBRA, 13. — **Mr. Austen Chamberlain, en su último discurso,** declaró que Inglaterra era firmemente partidaria de los principios de arbitraje y desarme, y que se comprometía a prestar su cooperación para dar al mundo paz y seguridad.

Agregó que si no podía aceptar el Protocolo de Ginebra era porque estaba convencida de que el Convenio ofrecía mayores garantías.

Expuso finalmente que Inglaterra continuará estudiando y cooperando a la solución de todo el problema.— (U. P.)

GINEBRA 13. — **Mr. Chamberlain manifestó a los periodistas** que Inglaterra no ha recibido aún invitación para la Conferencia de Washington, pero que está dispuesta a participar en cualquiera conferencia destinada a proseguir la labor iniciada por el pacto de Washington.

Agregó que si bien Inglaterra apoyaba el principio de arbitraje, no estaba dispuesta a aceptarlo en forma obligatoria y manifestó que Alemania debiera participar en las alianzas defensivas que Inglaterra favorece. — (U. P.)

LONDRES 13. — **Mr. Ramsay Mac Donald, en su entrevista semanal que publica “The Daily Herald”** hizo notar que había tres clases de pactos:

Primero: el pacto tripartito entre Francia, Gran Bretaña y Bélgica.

Segundo: Un pacto entre las mismas naciones con la inclusión además, de Alemania.

Tercero: el Protocolo, que incluiría a todos los países y conseguiría la seguridad mediante la remoción de las causas de guerra en vez de las fuerzas armadas.

Manifestó que el Protocolo era infinitamente superior a los otros pactos porque abarca a todos los países y terminaba con las simientas de la guerra.

“La Liga — agregó — debiera ser el foco de todos los esfuerzos de paz pan-europea. Debiera emplearse la Liga en toda su extensión, pero será imposible mientras todas las naciones no formen parte de ella. La inclusión de Alemania en el Pacto nada significaría. El Pacto no conduce al desarme; solamente el protocolo puede hacer que la seguridad armada se transforme en respeto mútuo. — (U. P.)

DECLARACIONES DEL MINISTRO DE RELACIONES EXTERIORES DE POLONIA

GINEBRA, 13.—El Ministro de Relaciones Exteriores, Skrsynsky, declaró a los periodistas que Polonia firmará el Protocolo de Ginebra cualquiera que sea la suerte que le quepa al actual Protocolo.

“Hállome convencido— dijo — que prevalecerán finalmente sus principios. Polonia—agregó—aceptaría el ingreso de Alemania a la Liga de las Naciones, siempre que su ingreso se hiciera en las mismas condiciones que los demás países. La política de Polonia está basada en el arreglo pacífico de todas las disputas. La Europa oriental se encuentra entregada a ocupar rápidamente posiciones; pero el menor rumor de modificaciones fronterizas produciría pánico y atrasaría el logro de las aspiraciones a que todos cooperamos.

La pequeña Entente formada por los países del Báltico, están dispuestos a suscribir Tratados por medio del arbitraje de Alemania y Rusia o cualquier otro Estado que desee seguir las líneas del Protocolo.— (U. P.).

GINEBRA, 13. — **En respuesta a la protesta de Alemania** por la presencia de tropas francesas en la región del Sarre, Mr. Chamberlain manifestó al Consejo de la Liga de las Naciones que Inglaterra considera de la mayor importancia el retiro de esas tropas y que insinúa que, mientras dure el reclutamiento de gendarmes locales en cantidad suficiente para asegurar el orden, las tropas francesas podrían quedar estacionadas en las cercanías inmediatas de la zona, para poder intervenir en caso necesario.

El presidente de la Comisión del Sarre, M. Rault, prometió reclutar lo más ligero posible esa gendarmería pero declaró que, en la actualidad, no se podría mantener el orden sin el auxilio de los soldados franceses. (U. P.)

EN LA CAMARA DE DIPUTADOS ITALIANA

Defensa del Gobierno ante ciertas críticas de la oposición.

MILAN, 13. — De acuerdo con las decisiones fascistas, estos intervendrán en caso que los industriales no logren solucionar la huelga. Si estos tampoco hallaran solución, intervendrá el Gobierno. Se espera que la prohibición de las reuniones públicas calmen la situación, que hasta anoche era de exaltación. Se recuerda que los mismos obreros se apoderaron de las fábricas en 1920.

La Unión de Obreros Metalúrgicos adhirió a la huelga, paralizando todas sus actividades.

El diputado Rossoni, dirigente de los obreros fascistas, ha declarado que es imposible negociar con los industriales, quienes se han negado a aceptar sus proposiciones conciliatorias. “Ya no se trata de aumentar el salario, ha dicho. El asunto se convierte en movimientos industriales y el fascismo está obligado a defender los legítimos intereses de todas las clases.”—(U. P.)

ROMA, 13. — El Embajador de Francia dió un banquete al Cuerpo Diplomático, al que asistieron, entre muchos otros, los Embajadores de Inglaterra, España, Chile y Norte América. Después se realizó una recepción, en la que participaron los componentes del gabinete italiano y el general Díaz. — (U. P.)

ROMA, 13. — Federzoni, contestando en la Cámara a los oradores que criticaron la decisión del Gobierno de disolver el comité ejecutivo de la Asociación de Excombatientes, negó la existencia de una disputa entre el gobierno y esta Asociación y que la medida tuviera un carácter político. Agregó que ella había tenido por objeto seccionar la Asociación, que había adherido a partidos políticos que efectuaban preparativos electorales contra el gobierno.

Dijo que los representantes del gobierno que dirigían la Asociación tratarían de restaurar la unidad moral de esa institución.

Federzoni hizo votos por el pronto restablecimiento del premier Mussolini. Todos los diputados, a excepción de los comunistas, hicieron otro tanto, poniéndose de pie y deseando una larga vida a Mussolini.

El orador negó que se hubieran suprimido las libertades públicas. Dijo que los grupos de opositores tenían libertad para reunirse y los oradores libertad para hablar contra el gobierno. Acusó a la oposición de tratar de extorsionar a los demás, recordando la frase: “Libertad, cuántos crímenes se cometen en tu nombre!”, de lo que resultó que el gobierno francés hizo arrestar cinco mil personas en Marsella, declarando que el Gobierno quería asegurar la paz social, eliminando los factores perturbadores. Agregó que cualquier gobierno obraría de la misma manera.

Terminó expresando que la campaña de los opositores casi había provocado la guerra civil, que fué evitada por el discurso que pronunció Mussolini el 3 de Enero.—(U. P.)

LAMPARAS
ELECTRICAS
EN MODERNOS ESTILOS, SEA DE
PIE O PARA COLGAR

Ofrecemos el mejor surtido a precios muy convenientes.

Departamento de Electricidad de
MORRISON & Co.- SANTIAGO

GRAN BRETAÑA

LONDRES, 13.— **El boletín médico referente al estado de salud** de lord Curzon anuncia que el estado del enfermo sigue inspirando algún cuidado.—(U. P.)

LONDRES 13. — **Llegó el Encargado de Negocios del Gobierno de los Soviets,** Nickolai Kuznetzoy, acompañado de una numerosa delegación. Representantes del Gobierno dieron la bienvenida a los recién llegados.

Entrevistados por el corresponsal de la “United Press”, declaró que trabajaban en favor de una cooperación entre Japón, Rusia y China. Hizo notar que posiblemente esta actitud sería interpretada como una demostración contra los anglo-sajones, para la cual no había razón, pues ellos eran partidarios de la paz mundial. —(U. P.)

BULGARIA

LONDRES, 13. — **El corresponsal de “The Times” en Soffía,** comunica que el gobierno búlgaro ha solicitado del Consejo de Embajadores que le autorice a aumentar en 4.000 el número de soldados, con el objeto de poder dominar las perturbaciones comunistas. (U. P).

Hasta ahora son cinco los candidatos

PARA LAS ELECCIONES PRESIDENCIALES ALEMANAS

Existe todavía la posibilidad de otros dos: uno del partido folk bavaro y otro los fascistas.—Con esto es imposible que resulte elegido el Presidente en primera votación.

(Correspondencia cablegráfica de Carl D.. Groat, especial para “La Na

BERLIN, 13.—La elección presidencial será el fiel reflejo de la confusión y desunión que impera en el país.

Con cinco candidatos designados ya: Jarres, Marx, Hellpach, Braun y Thaelmann y la posibilidad de un sexto que proclamaría el partido clerical bávaro folk, lo único que hay de cierto es que, en la primera votación, nadie obtendrá la mayoría absoluta necesaria para ser elegido.

Esto significa que la elección se ventilará definitivamente el 26 de Abril.

Los políticos, en general, confían en que, para la segunda elección, solamente quedarán Marx y Jarres como candidatos pero, como la ley permite también la presentación de candidatos nuevos, no hay seguridad de que la lucha se limitará solamente a esas dos personas.

Jarres, que cuenta con el apoyo de los nacionalistas y miembros del partido Folk no tiene la seguridad de que también estarán de su parte los folkistas bávaros y los socialistas, a quienes se había acusado en un principio de haber lanzado un torpedo al bloque republicano se regocijan ahora de los que califican de división dentro del bloque de la derecha.

Jarres es esperado hoy en esta capital, donde conferenciará con los leaders de los partidos que lo apoyan para después iniciar su campaña en todo el país.

Se acusa a los partidos de la derecha, y en especial al Folk, de haber empleado artimañas para alejar la candidadura de Gessler y circula el rumor de que los fascistas, descontentos, presentarán tal vez candidato propio.

Hay indicios de que la campaña que se hará contra la candidatura de Jarres se basará principalmente en lo que se califica de su falta de patriotismo, pues, en 1923, apoyó la política basada en la siguiente teoría: “dejar a los franceses que ocupen la zona del Rhin, dejarlos también que ocupen todo ese estado, pero dejarles también la responsabilidad de su acción”. Los grandes industriales opinaban en la misma forma.

Por su parte, los amigos de Jarres dicen que ahora también desea la creación de un estado separado de la Rhenania porque cree que los franceses, al hacer la separación, se arrepentirían muy luego de suerte que, en esa forma se conseguiría la liberación de la Rhenania más ligero que de cualquier otro modo. — GROAT. — (U. P.)

BERLIN, 13.—**El Gobierno ha dado de plazo hasta el 19 del presente** para presentar candidatos presidenciales si bien ha prescrito que los partidos cuyos votos, en las últimas elecciones del Reichstag, fueron inferiores a millón deberán apoyar su daturas en veinte mil adherentes.

La campaña se desarro tamente y hasta ahora los dos se limitan a recrimin persona que torpedeó la tura burguesa única, que causa de que ahora surjan candidatos. Muchos estim herr Stresemann es el responsable de esta situ

La “Deutsche Allgeme tung”, de Stinnes, actu aliada a los nacionalistas que la burguesía ha hec mala partida con su divi

Por su parte, el órgano lista “Vorwaerts”, recor es el aniversario del des golpe de la cervecería dice Kapp no logró establecer poder y en la misma for casará Jarres”.

En algunas esferas se el primer voto solamente saludo a la bandera, por todo el país sabe que es ble una segunda elección bargo, los leaders tienen ción de llevar a cabo la fía con toda energía por timan que el resultado de mera prueba influirá mu posición de los partidos segunda votación.—(U. P

ESTA NOCHE SE INICIARA EN BUENOS AIRES LA PRIMERA RUEDA DE LA E MINATORIA PANAMERICANA DE BOX

EN EL RING DEL LUNA PARK DIRIMIRAN SUPERIORIDAD LOS CHILENOS ROJAS, SIGNE SAFFIE CONTRA LOS ARGENTINOS LENCINAS, MENDEZ Y EL URUGUAYO SILVA

ENORMES PROBABILIDADES DE QUE EL CHICO ROJAS TRIUNFE—PROGRAMA DE MAÑA

(Correspondencia exclusiva para “La Nación”, de nuestro Enviado Especial Alvaro de la Cru

BUENOS AIRES, 13.— Hoy terminaron el entrenamiento los boxeadores que les corresponderá actual mañana en el ring del Luna Park. Todos se encuentran en excelentes condiciones y esperan ansiosos el día de mañana.

BUENOS AIRES, 13.— Los preparativos para las competencias de mañana, han terminado con resultados espléndidos. El programa está sujeto al siguiente orden:

Dos preliminares se efectuarán antes de los matchs oficiales.

A continuación se iniciará el programa con un match por el Campeonato Peso Mosca, entre el chileno Juan Rojas y el argentino Juan Lencinas.

En el Peso Pluma actuarán Julio Mocorea, argentino contra Andrés Gresso, uruguayo.

Héctor Méndez, argentino, y Alberto Signé, chileno, se batirán por el Campeonato peso medio liviano.

Terminará la velada de mañana con un match por el Campeonato peso medio pesado, entre Guillermo Silva, uruguayo, y Constantino Saffie, chileno.

El peso

BUENOS AIRES, 13.— Mañana, a las 11 A .M., se procederá ante una Comisión Oficial de la Federación Argentina de Box, a al pesaje reglamentario a que deben sometrese los boxeadores que actuarán. En caso que alguno de los participantes se exceda en el peso, tendrá permiso para volver a las 6 de la tarde a registrar su peso.

El programa del Domingo

BUENOS AIRES, 13.— El programa para la segunda rueda de las eliminatorias para el Campeonato Panamericano de Box, es el siguiente:

Categoría peso Gallo: Goliarde Purcardo, argentino, versus Andrés Miguez, uruguayo.

Categoría peso liviano: Francisco Caldera, chileno, versus Julián Mallona,, argentino.

Categoría peso medio: Salvador Grecco, chileno, versus Manuel Gallardo, chileno.

Categoría peso pesado: Víctor Campolo, argentino, versus Jaime Escobar, uruguayo.

El entrenamiento de los chilenos

BUENOS AIRES, 13.— El equipo chileno continuó hoy su entrenamiento.

No trabajaron Juan Rojas, Constantino Saffie y Alberto Signé, por corresponderles actuar mañana y hacer puesto fin a su entrenamiento.

Salvador Grecco, hizo tres rounds con el profesional argentino Rosso, dominando el boxeador chileno con entera facilidad.

Un accidente a Uzaveaga

BUENOS AIRES, 13.— Después de una admirable exhibición de Enrique Giaverini con Uzaveaga, el campeón pe sufrió un fuerte cabezazo tario de su rival, prod una herida en el ojo derech bos boxeadores impresiona celentemente por su clas tilo.

Uzaveaga fué atendido doctor Juan Marín, deleg leno, quien no atribuye gravedad a la herida del

Respecto a las probabili vencer que lleva Juan R su pelea con Lencinas, que el chileno está en de triunfar, apesar que la de los entendidos argen que vencerá el argentino.

Saffie deberá actuar má inferioridad de condicion encontrarse con su mano da herida. Respecto a Sig do el mundo está acorde festar que el match de será la prueba más dura le puede presentar al c chileno.

EL SENADO NORTEAMERICANO RATIFICO EL TRATADO REFERENTE A LA ISLA DE LOS PINOS

WASHINGTON, 13. — (Flash Bulletin).— El Senado, por 63 votos contra 14, ratificó el Tratado con Cuba y referente a la isla de los Pinos. (U. P.)

WASHINGTON, 13.— El Senado rechazó las enmiendas presentadas al Tratado sobre las Islas de los Pinos presentadas por Mr. Willis y Mr. Copeland, que proponía postergar su decisión final hasta el próximo mes de Diciembre.

El Tratado, en la forma que ha sido ratificado, incluye la enmienda propuesta por Mr. Borah que hace viable la aplicación de la enmienda Mr. Platt al asunto de la referida isla.

Por otra parte, la enmienda presentada por Mr. Reed asegura la inmunidad de los ciudadanos americanos contra posibles vejámenes.

La enmienda de Mr. Platt formaba parte del arreglo primitivo por medio de la cual los Estados Unidos se reservaban el derecho de intervenir en la conservación del orden dentro de Cuba en caso de que las autoridades cubanas fueran incapaces de hacerlo.

El tratado confirma, además, la soberanía absoluta de Cuba y se pone fin a la lucha que durante veinte años han mantenido los ratificacionistas y los ciudadanos americanos que poseían propiedades en la Isla de los Pinos y que reclamaban la jurisdicción de los Estados Unidos sobre esta región.

El número de norteamericanos residentes en la Isla de los Pinos asciende a seiscientos, los cuales poseen en propiedades una área que abarca un total de novecientas millas cuadradas.—(U. P.).

WASHINGTON, 13. — **El Presidente Coolidge estima** que la ratificación del Tratado referente a la isla de los Pinos tendrá excelente repercusión en la América latina.

Se ha dicho, en la Casa Blanca, que la ratificación demuestra que los Estados Unidos desean obrar en justicia y dan prueba de querer trata en forma justa y honorable con todos los países. — (U .P.)

WASHINGTON, 13.— El Embajador de Cuba, señor De la Corriente, después de la ratificación del Tratado de la Isla de Pinos, hizo las siguientes declaraciones exclusivas para la United Press:

“Siento una íntima satisfacción al constatar la forma en que Estados Unidos ha procedido para ratificar el Tratado de la Isla de los Pinos. Agradezco especialmente a la prensa america su campaña tendiente a obtener la ratificación del Tratado y la labor desarrollada para dilucidar el caso de Cuba ante la República Americana.

El pueblo de Cuba se encontrará satisfecho con la ratificación y con el modo cómo ella fué evacuada. Esta es una prueba más de la amistad cordial que Cuba siempre ha sentido por los Estados Unidos desde la época en que nosotros luchábamos por nuestra independencia, ocasión en la cual Estados Unidos nos prestó su eficaz ayuda.

Los habitantes de la isla de los Pinos pueden estar seguros de que ellos obtendrán bajo el Gobierno de Cuba el mismo honrado tratamiento que el que habrían tenido bajo el de los Estados Unidos.

Para terminar deseo expresar que he encontrado que las informaciones trasmitidas por la United Press referentes al curso seguido por el Tratado de la isla de los Pinos han sido particularmente correctas en tal forma que los hechos confirmaron plenamente sus profesías”. (U. P.)

ACTIVIDADES DEPORTIVAS MUNDIALES

DEMPSEY DEBE PELEAR CON HARRY WILLS

NUEVA YORK 13. — La Comisión de Box notificó a los empresarios de esta ciudad prohibiéndoles organizar match alguno de Dempsey con cualquier adversario que no sea Harry Wills, lo que es una indicación indirecta a Tax Rickard para que ponga término a sus gestiones tendientes a concertar un match entre el campeón y Gibbons.

La comisión ha declarado que Dempsey debe contestar sí o nó a la reciente comunicación en que se pedía al campeón esclarecer sus intenciones. — (U. P.)

NUEVA YORK, 13.—**El 28 del presente,** Frigerio y Willie Plant se medirán, en un torneo especial, sobre 10.000 metros. —(U. P.)

NUEVA YORK, 13. — **Berlenbach venció a Siki** por knock-out técnico al décimo round del match que tenían concertado a doce vueltas.

Siki quedó en forma manifiesta fuera de combate.—(U. P.)

NUEVA YORK, 13. — **Jimmy De Forrest ha ofrecido a Dempsey** “una suma mayor que la que recibió por su pelea del campeonato si pelea con Harry Wills, en Polo Grounds, a más tardar el 25 de Setiembre.”

Se cree que le dará en ese caso 500,000 dólares.

Hace dos años, Dempsey declaró que solamente se mediría con Wills cuando recibiera una proposición conveniente de un empresario reputado y de confianza.

La oferta de De Forrest cumple con estos requisitos.—(U. P.)

NUEVA YORK, 13.— **El atleta finlandés Paavo Nurmi** batió su propio record sobre los tres mil metros, en 8 minutos y 26 segundos 2|5.—(U. P.)

BUENOS AIRES, 13.—**Los boxeadores chilenos** intensifican su entrenamiento.

El peso medio pesado Saffie se resintió gravemente de la mano y se cree que habrá de suspenderse el match que debía sostener mañana con el uruguayo Silva.

Los demás componentes están bien.

Todos los diarios consideran al equipo regular si bien le auguran buenas actuaciones. (U. P.)

ALEMANIA

BERLIN, 13.— Se esp esta noche se conocerá el bitral para solucionar l ferroviaria, que los h votaran.

Mientras tanto el Gob puesto avisos llamando huelgas para que se haga en forma permanente, cio ferroviario. (U. P.)

BERLIN, 13.— Comu **Stuttgart y otros puntos de** Negra que ha habido g vadas.

En diferentes puntos de nia reina intenso frío y lo que causa temores por chas.

Hasta la fecha no hab una helada ni una neva da Alemania, durante es no. (U. P.)

BERLIN, 13.— El cél fesor Wasserman, que la reacción que lleva s se encuentra gravemente del corazón.

Guarda cama desde ha meses.— (U. P.)

TURQUIA

LONDRES 13. — Mr. **dirigirá el Domingo** a P (U. P.)

LONDRES 13. — **El co de "The Times" en Co anuncia** que a pesar de menos dominada la revu forma de fuente autoriza sido llamadas las más de turcas y que se han vot para una campaña de c —(U. P.)

Si la Democracia quiere
Por si sola gobernar
Es preciso que empiecen...
Por un Maryland fumar

Solamente el buen
Puede al pueblo ilustr
Fumen luego Maryland
Para qué más esperar.

Maryland
BLANCO Y NEGRO

Este rico cigarrillo
Va a salvar a la Nación
Desde que todos lo prueben
No habrá revolución.

Nuestro antiguo pre
Luego reconquistaron
Para poder consegui
Pronto Maryland fum

INFORMACIONES CABLEGRAFICAS DEL EXTERIOR

DE NUESTROS CORRESPONSALES ESPECIALES VIA EASTERN Y A LL AMERICA CABLES INC. Y DE "THE UNITED PRESS". LOS ORIGINALES DE TODOS LOS CABLEGRAMAS QUE SE INSERTAN EN ESTA SECCION ESTAN A DISPOSICION DEL PUBLICO EN ESTA IMPRENTA.

El Presidente Alessandri llegará el Lunes a Buenos Aires

EL PROGRAMA DE FESTEJOS DEL CENTRO CHILENO

BUENOS AIRES 13. — El Centro Chileno, en reunión de esta tarde, dejó terminado el siguiente programa de actos en honor del Presidente Alessandri:

El Lunes, a las 8, partida de un remolcador, que saldrá conduciendo a los turistas chilenos, a los miembros de la colectividad residente en Buenos Aires y a los que deseen adherir, con destino a la rada exterior, a esperar y a escoltar hasta el desembarcadero oficial, al "Antonio Delfino". A las 10, recepción en el puerto con la bandera de la institución.

El Martes a las 12.30, almuerzo ofrecido por el Cónsul General de Chile y el Centro Chileno en los salones Harrods. Un orador, que aún no se ha designado, ofrecerá la demostración.

El Miércoles, a las 10 A. M., despedida de la estación del Pacífico. ALVAREZ. — (Especial).

El Presidente Alessandri visitará a Sao Paulo cuando termine su período presidencial

SANTOS, 13.— El Presidente Alessandri agradeció la recepción de que fué objeto a su paso por esta ciudad. Declaró que volvía a su país enarbolando el pabellón de la paz y que llegaría a tomar posesión del Gobierno de su país sin odios ni rencores. Dijo que se consideraba un modesto soldado de la democracia dentro de la cual gobernaba.

Lamentó no haber podido visitar Sao Paulo, pero manifestó que lo haría en breve, una vez que hubiera terminado su período. En esa ocasión irá personalmente a agradecer las manifestaciones que ha recibido, por las cuales guardaba en su corazón gran afección al Brasil. Considera que esas manifestaciones de simpatía son absolutamente sinceras, pues ellas han tenido el mismo calor tanto cuando pasó en su viaje de ida a Europa en calidad de simple ciudadano como a su regreso revestido del carácter de Presidente.— (U. P.)

La llegada de la delegación chilena a Buenos Aires

BUENOS AIRES, 13. — A pesar de no conocerse aún el programa oficial de festejos en honor del Presidente Alessandri se puede adelantar que se le rendirán honores correspondientes a un Jefe de Estado. Irán a recibirle a Puerto el Presidente Alvear, Ministros y funcionarios oficiales. Un escuadrón del Regimiento Granaderos le servirá de escolta en el trayecto hasta el edificio de la Embajada de Chile donde se alojará.

Se encuentra ya terminados los preparativos para el gran banquete oficial que el Doctor Alvear ofrecerá al señor Alessandri.

EL CANCILLER SR. GALLARDO, FESTEJO CON UN BANQUETE A LA DELEGACION OFICIAL CHILENA. — EI PROGRAMA OFICIAL DE AGASAJOS EN BUENOS AIRES.—PREPARATIVOS EN MONTEVIDEO

Anoche la estación del Retiro se encontraba rebozante de una gran muchedumbre que acudió a la llegada del tren internacional que conducía a la Delegación Chilena que viene a recibir al Presidente de Chile. Esperaban a los representantes de la Junta de Gobierno de Chile numerosas familias chilenas.

El convoy arribó, a las 10. El Ministro de Relaciones, señor Gallardo se adelantó a saludar al señor Matte Gormaz, quien expresó la honda simpatía que experimentaba por todas las demostraciones de aprecio que se le prodigaban. El señor Matte durante el trayecto hasta el automóvil que debía conducirlo al sitio de su alojamiento fué objeto de cariñosas manifestaciones, partiendo en medio de ovaciones a Chile, la Argentina y Alessandri.

El teniente de navío, señor Juan Chigaren se adelantó a cumplimentar al señor Director General de la Armada de Chile, Vice-Almirante don Luis Langlois, en nombre del Ministro de Marina argentino. Recibió, además, al señor Langlois, el teniente de navío, señor José Gugliotti que ha sido designado ayudante del Vice-Almirante chileno.

La delegación del ejército argentino saludó al General Navarrete y le presentó al Teniente Coronel Fasola con el carácter de ayudante.

Bajaron a continuación del convoy los capitanes chilenos, señores, Sócrates Aguirre y Fernando Cabezón, quienes traen mensajes especiales de bienvenida para el Presidente Alessandri.

Varias personalidades chilenas, los hijos del señor Alessandri y el resto de toda la delegación se proponen seguir esta noche viaje a Montevideo.

El Ministro del Uruguay, señor Manuel Muñoz, saludó al señor Matte Gormaz y lo invitó a nombre de su gobierno a ser huésped oficial del Uruguay.

El señor Matte, en conversa- de personalidades, expresó su ción mantenida con un grupo satisfacción por el laudo arbitral del Presidente Coolidge no porque existiera la probabilidad de que los territorios disputados quedaran definitivamente en poder de Chile sino porque el fallo consagraba el triunfo moral de su país.

El Ministro de Marina ha dado instrucciones al crucero "Buenos Aires" para que escolte al crucero "Uruguay" en su viaje desde Montevideo.

El edificio de la Intendencia ha sido iluminado extraordinaria y profusamente. Se ha engalanado igualmente la calle de Esmeralda donde se encuentra situada la Embajada de Chile. El desembarcadero del puerto se adornará también en igual forma.

Hoy se realizará en los salones del Ministerio de Relaciones el gran almuerzo que el Ministro señor Gallardo ofrecerá al señor Matte y a todos los miembros de la delegación. Se han invitado igualmente a los Ministros, el Intendente, los altos oficiales del Ejército y la Marina y a numerosos caballeros de la colectividad chilena. (U. P.)

EL CANCILLER ARGENTINO OFRECIO UN BANQUETE

A LA DELEGACION OFICIAL CHILENA

BUENOS AIRES, 13. — Se efectuó hoy en el salón principal de la Cancillería, el almuerzo que ofrecía el Ministro de Relaciones, doctor Gallardo, en honor de la delegación chilena que ha venido a recibir a Montevideo al Presidente Alessandri.

Transcurrió el almuerzo en un ambiente de exquisita confraternidad, poniéndose de manifiesto los vínculos que unen a los hombres públicos de uno y otro país. Terminado el acto, se hizo una amena conversación en las salas contiguas, pasando después los miembros de la delegación chilena a la Presidencia a presentar sus saludos al Doctor Alvear, acompañado del jefe de la Cancillería.

Concurrieron al almuerzo los señores: Ministro de Relaciones Doctor Gallardo; Ministro de Relaciones de Chile, señor Jorge Matte Gormaz; Encargado de Negocios de Chile; Ministro del Interior; Ministro de Marina, Ministro del Uruguay, vice-almirante Langlois, Ministro de Obras Públicas, senador don Fernando Saguir, don Matías Errázuriz, segundo secretario de la Embajada de Chile, don M. A. Montes de Oca, jefe de la policía de la capital, mayor Garfias, mayor Alvarez, jefe del Estado Mayor del Ejército, Procurador del Tesoro, don Julio Fuenzalida, capitán Cabezón, Doctor Alberto Figueroa, teniente coronel Fassola Castaño, Ministro de Agricultura de Chile, general Navarrete, Ministro de Justicia e Instrucción Pública, Ministro de Guerra, Subsecretario de Justicia de Chile, agregado militar de Chile, Intendente Municipal de la capital, Inspector General del Ejército, agregado naval de Chile, agregado comercial de Chile, Subsecretario de Agricultura, jefe del Estado Mayor de la Armada capitán de corbeta señor Cordovez, capitán Cañas, Sub-secretario de Relaciones Exteriores, don Eduardo Algarzabal, don Hernán Alessandri, don Eduardo Alessandri, E. Fernández Guerrico, teniente Mario Gugiotti, Víctor Plaza, primer introductor de Embajadores, capitán Aguirre, segundo introductor de Embajadores. — Alvarez.—(Especial).

BANQUETE EN LA EMBAJADA CHILENA EN BUENOS AIRES

BUENOS AIRES, 13. — El Lunes, a las diez y siete horas la Embajada chilena ofrecerá un banquete al Presidente de Chile, don Arturo Alessandri.

RECEPCION DEL REPRESENTANTE DE CHILE EN MONTEVIDEO

MONTEVIDEO, 13. — El Encargado de Negocios de Chile en Montevideo, señor Mujica y esposa, ofrecerán el Domingo una recepción en honor del Presidente Alessandri y de su familia. Se cree que el Presidente de Chile llegará ese día. El Gobierno organiza varios agasajos.

DEL PRESIDENTE ALESSANDRI AL CANCILLER DEL BRASIL

RIO JANEIRO, 13.—El Canciller, señor don Félix Pacheco, recibió el siguiente telegrama del Presidente Alessandri:

'Reciba Vuestra Excelencia, mis cordiales agradecimientos por las gentiles atenciones que ha tenido para conmigo. Al entrar una vez más en contacto en esta oportunidad con el ilustre Canciller brasileño, he encontrado la constante y noble campaña panamericanista a que Vuestra Excelencia ha consagrado sus esfuerzos.

"Reitero mis felicitaciones por esos esfuerzos considerables en la campaña que Vuestra Excelencia ha realizado, con una grande y justa fe en los destinos de este continente y en la solidaridad de los países americanos. — Arturo Alessandri". — (U. P.)

LOS PREPARATIVOS EN BUENOS AIRES

BUENOS AIRES, 13. — Puede anticiparse, sin temor a dudas, de que Buenos Aires hará al Presidente Alessandri un recibimiento grandioso.

EL PRESIDENTE DE CHILE HARA LA TRAVESIA DE MONTEVIDEO A LA CAPITAL ARGENTINA EN EL "ANTONIO DELFINO", ESCOLTADO POR LOS CRUCEROS "URUGUAY" Y "BUENOS AIRES"

Son tan entusiastas y tan sinceros los preparativos oficiales y particulares, que la recepción tendrá un verdadero carácter de confraternidad.

Pocas veces los pueblos y la prensa han demostrado tanto interés por la visita de un grande hombre como ahora. Ni cuando visitó a la República Argentina el Príncipe Humberto se caracterizaron los preparativos con el entusiasmo de ahora.

Es que se recibirá, con el señor Alessandri, además del Presidente de una nación hermana, a un gran tribuno y un gran demócrata; tal es el pensamiento de la muchedumbre y de ahí que no sea temerario afirmar que el Lunes esperará al ilustre viajero un publicazo de más de cien mil personas. Todo el elemento liberal irá a tributarle homenaje de confraternidad de ideas y el pueblo de Buenos Aires, libre de los prejuicios de ideas políticas, estará bien representado en el grandioso acto.

En el vapor de la carrera partió esta noche con destino a Montevideo la comitiva oficial llegada ayer para esperar al señor Alessandri.

En el puerto los viajeros fueron despedidos por el Canciller señor Gallardo, el Introductor de Embajadores, un Edecán del Presidente y el Intendente señor Noel. A la salida del barco se renovaron las manifestaciones de fraternidad.

En el mismo vapor salió una delegación del Centro Chileno, enviada por dicha entidad para saludar al Presidente Alessandri. La componen su presidente, señor Menéndez Betty y el señor Toro Zelada.

También partieron muchos residentes chilenos y conocidos argentinos amigos del señor Alessandri.

La Municipalidad dispuso hoy la iluminación de la Plaza Mayo, de la calle Esmeralda y de la cuadra en que se encuentra la Embajada chilena, además del desembarcadero, como homenaje al señor Alessandri. Mientras dure la estada del Presidente se iluminará el frente del Palacio Municipal y otros edificios públicos.

Se sabe ahora, en forma definitiva, que el señor Alessandri entrará al puerto de Buenos Aires el Lunes, a bordo del "Antonio Delfino", escoltado por los acorazados argentino "Buenos Aires" y uruguayo "Uruguay". El crucero "Buenos Aires" se encuentra listo en el puerto de La Plata y el Comandante Fincate, a cargo de la nave, ha recibido orden de zarpar mañana a las 11 para ir a fondear en las cercanías del Ponton del Faro Recalada y esperar allí la llegada del "Antonio Delfino".

Se calcula que el encuentro será a las 3 de la madrugada e inmediatamente el "Buenos Aires" escoltará al buque aludido y, al amanecer, saludará con las salvas de ordenanza la insignia presidencial, izando el engalanado.

Al desembarcar el señor Alessandri se encontrarán formados en el Arsenal Naval de Buenos Aires, extendiéndose hacia la salida del mismo, en dos alas, el batallón de marinería y la Escuela de Mecánicos. A continuación formarán las fuerzas de la Primera División y del Ejército, al mando del General de División Eduardo Brocquen. Estas fuerzas se extenderán en dos alas por la calle Maipú hasta la Plaza San Martín y por la calle Esmeralda hasta el local de la Embajada de Chile. En medio estas fuerzas, Alessandri y comitiva dirigiránse del desembarcadero hasta la Embajada escoltándolo el escuadrón de Granaderos a caballo. —Alvarez. — (Especial).

EL PRESIDENTE ALESSANDRI LLEGARA EL LUNES 16 a BUENOS AIRES

BUENOS AIRES, 13.—Según información de última hora, suministrada por la Embajada de Chile el Presidente Alessandri llegará a Buenos Aires el Lunes próximo en el paquete "Antonio Delfino".

Como se sabe, en un principio, se anunció dicho día como la fecha de arribo del ilustre hombre público, informándose posteriormente que llegaría el 17.

En la Cancillería se realizan preparativos para el banquete que ofrecerá el Presidente Alvear al doctor Alessandri y comitiva, el Martes, en la noche, en la Casa de Gobierno.—(ALVAREZ).

EL PROGRAMA OFICIAL DE FESTEJOS EN BUENOS AIRES

BUENOS AIRES, 13.—La Cancillería dió a conocer el programa oficial de recepción el Presidente Alessandri.

El Lunes 16, a las 10 horas, llegará el Presidente Alessandri al desembarcadero de la dársena Norte en el "Antonio Delfino", que vendrá escoltado por el crucero "Buenos Aires".

El Presidente Alessandri, acompañado del Presidene Alvear y de su séquito, se trasladará por la Plaza Británica, y calles San Martín, Florida, Córdoba y Esmeralda, hasta la Embajada de Chile.

A las 15 horas, será la recepción al doctor Alessandri y su séquito en el Salón Blanco de la Casa Rosada, a la que serán invitados los Ministros, al Cuerpo Diplomático y los altos funcionarios de la administración.

A las 20.30 horas se servirá el gran banquete de gala en la Casa de Gobierno.

El Martes 17, a las 11 horas, hará visitas a las escuelas en compañía del Ministro de Instrucción Pública.

A las 16.30 saldrá de Retiro el tren expreso eléctrico, en un paseo hacia los riachos del Tigre.

El Miércoles 18, a las 11 horas, partirá a Chile, saliendo de la estación Retiro, del Ferrocarril Central Argentino.

Entre muchos otros actos no oficiales, figura un almuerzo que ofrecerán al Presidente Alessandri en el restaurant de la Casa Harrods, el Cónsul General de Chile y el Centro Chileno.—ALVAREZ).—Especial

LA DELEGACION POLITICA QUE VA A RECIBIR AL PRESIDENTE

BUENOS AIRES, 13.—A las 14 horas de hoy salió de Mendoza, con destino a Buenos Aires la delegación política chilena que va a recibir al doctor Alessandri, para acompañarle en su viaje de regreso a la patria. El tren especial que condujo a la delegación hasta Mendoza, llegó a las 2 de hoy, debido a que en Los Andes se habían declarado en huelga parte del personal ferroviario, cortando las cañerías para dar agua a las locomotoras en la estación de Río Blanco.— (Especial).

Telegrama del señor Alessandri al Presidente del Estado de Sao Paulo

RIO JANEIRO, 13.—Comunican de Sao Paulo que el Presidente de ese Estado recibió el siguiente telegrama del Presidente Alessandri:

Reitero mis más profundos agradecimientos por los homenajes preparados en honor de mi patria y de mi modesta persona.

Debido a los inconvenientes insuperables a la falta de tiempo que retardaría mi llegada a Chile me veo privado del inmenso placer de abrazar a V. E. en quien veo y reconozco un verdadero apóstol de la dmocracia paulista.

"Le ruego hacer llegar hasta el pueblo que tan dignamente representa V. E. mis excusas y mi sincera gratitud por el afectuoso entusiasmo con que se disponía a recibirme. — (Agencia Americana).

EL PRESUPUESTO NAVAL DE GRAN BRETAÑA

Construcción de nuevas unidades.—Importancia que se concede a la base naval de Singapore

LONDRES, 13.—El presupuesto naval acordado alcanza a la suma de sesenta millones quinientas mil libras esterlinas, siendo superior al del año pasado en cuatro millones setecientas mil libras. Aunque en el presupuesto total se incluye la suma de un millón trescientas veinte mil libras del presupuesto de aviación naval, por ahora, no aparecen en él cincuenta mil libras destinadas a la construcción de estaciones experimentales.

Mr. Bridgeman ha declarado que las construcciones propuestas por el Almirantazgo para el período 1925-1926, forman parte del actual programa, porque desde hace varios años se viene considerando necesario mantener la supremacía naval en ciertas zonas, por lo que serán reemplazados algunos cruceros. El Gobierno prosigue realizando algunas investigaciones sobre esta materia y las proposiciones de nuevas construcciones navales serán presentadas posteriormente al Parlamento, una vez que los estudios actuales estén terminados.

El presupuesto naval, consulta la construcción de tres nuevos cruceros: el "Effingham", el "Erald" y el "Enterprise" y del submarino "L-27".

Se construirán también los acorazados "Nelson" y "Rodney", los cruceros ligeros "Minelayer" y "Adventure", los destróyers "Amazón" y "Ambuscade", y, posteriormente, se lanzará un nuevo submarino.

Finalmente, el presupuesto naval, consulta el desarrollo de la base naval de Singapore, "porque es vital para la comunicación con los dominios británicos del Pacífico." —(U, P.).

CIGARRILLOS
TAXI
Cajetilla 40¢
BRITISH-AMERICAN TOBACCO Cº (CHILE) LTD

FRANCIA

LOS RADICALES PROTESTAN DE LAS DECLARACIONES

DE LOS CARDENALES Y ARZOBISPOS

PARIS, 13.— La declaración de la Asamblea de Cardenales y arzobispos franceses en contra de las leyes de separación de la iglesia del Estado ha enardecido los sentimientos del partido radical.

"Paris Soir", órgano de la tarde del Gobierno, reprocha la inacción de la mayoría que no contesta ese "manifiesto insolente" y declara que el premier M. Herriot ha perdido la oportunidad de denunciarlo en la Cámara donde la oposición no podría defenderse por cuanto los nueve décimos de sus miembros son partidarios de la separación.

El grupo radical socialista adoptará una moción solicitando del Gobierno que conteste al manifiesto que es "un llamado a la rebelión y contra la ley, que pide la guerra civil y condena el sistema de educación y los derechos de libertad de conciencia". Agrega que es la más intolerante y atrevida declaración de fanatismo que se ha hecho en Francia desde hace cincuenta años.

Los otros grupos de mayoría se reunirán mañana y pasado y, tal vez, adoptarán mociones parecidas.

Otros diputados están dispuestos a traer el manifiesto para someterlo a la consideración de la Cámara.

El premier M. Herriot ha pedido encarecidamente que se espere hasta que termine el debate iniciado en el Senado, respecto de la Embajada francesa ante el Vaticano. (U. P.)

PARIS, 13.—**El Premier M. Herriot anunció** que conferenciará con el Ministro de Relaciones Exteriores de Gran Bretaña, Mr. Austen Chamberlain, el 16 del presente a las 3 de la tarde, en Quai d'Orsai.—(U. P.)

TRIUNFO DE UN FACULTATIVO CHILENO EN LA FACULTAD DE MEDICINA DE PARIS

PARIS, 13.— El doctor chileno, profesor Monckeberg, dió en la Facultad de Medicina, dos importantes conferencias sobre sus últimos trabajos de investigación acerca de las Condiciones de Heredo-contagio, obteniendo un gran éxito. El doctor Monckeberg fué condecorado con una medalla otorgada por el Ministerio de Instrucción Pública.— (U. P.)

Continúan las manifestaciones de protesta en Lima

LAS CAMARAS SE SOLIDARIZAN CON LA ACTITUD DEL PRESIDENTE LEGUIA, FRENTE AL LAUDO.— "EL TIEMPO DECLARA QUE EL ARBITRO HA FALSEADO LA VERDAD

BUENOS AIRES, 13— Informaciones especialísimas recibidas por "La Prensa" de Buenos Aires de su corresponsal especial en Lima anuncian que hoy continuaron en la capital peruana las manifestaciones populares de franca protesta contra el laudo.

Tanto por la mañana como por la tarde los manifestantes recorrieron las calles principales entonando el himno nacional y haciendo manifestaciones hostiles contra el fallo del Presidente Coolidge.

Ante la estatua de Miguel Grau varios oradores pronunciaron discursos en los que condenaron la parcialidad del fallo americano.

El diario de Lima, "El Tiempo", analiza en su edición de hoy los puntos principales de la parte dispositiva del laudo y expresa que de su lectura se desprende que el árbitro ha falseado la verdad.

Algunos centros sociales se reunirán en breve para formular protestas y el Club Nacional, que es el primer centro representativo de la alta sociedad proyecta una manifestación de protesta contra el fallo.

En su reunión de la tarde de hoy, ambas Cámaras aprobaron un voto de solidaridad con la actitud del Presidente Leguía frente al laudo.—ALVAREZ.

INFORMACIONES COMERCIALES, POR CABLE

El estaño

NUEVA YORK 13. — El estaño se cotizó hoy a razón de 44 5|8 dólares las cien libras para pago al contado. —(U. P.)

El cobre

NUEVA YORK 13. — El cobre se cotizó hoy a razón de 14 1|2 dólares las cien libras para pago al contado. — (U. P.)

Los cambios

NUEVA YORK 13. — Se han fijado hoy los siguientes tipos de cambio:

Gran Bretaña, 4.78 1|2 dólares por libra esterlina.

Francia, 5,15 1|2 centavos oro por franco.

Bélgica, 4.07 centavos oro por franco.

Alemania, 23.80 centavos oro por retenmark.

Italia, 5.05 1|2 centavos oro por lira.

Suiza, 19.27 centavos oro por franco.

España, 14.19 centavos oro por peseta.

Argentina, 39.70 centavos oro por nacional.

Chile, 11 25 centavos oro por peso.

Japón, 48.07 centavos oro por yen. —(U. P.)

El precio del trigo

CHICAGO 13. — El trigo se cotizó hoy en la siguiente forma:

Para entrega en Mayo, 167 centavos oro el bushel.

Para entrega en Julio, 139 7|8 centavos oor el bushel.

Para entrega en Setiembre, 139 7|8 centavos oro el bushel. —(U. P.)

El precio del maíz

CHICAGO 13. — El maíz se cotizó hoy en la siguiente forma:

Para entrega en Mayo, 119 3|4 centavos oro el bushel.

Para entrega en Julio, 120 7|8 centavos oro el bushel.

Para entrega en Setiembre, 122 3|4 centavos oro el bushel. — (U. P.)

El precio de la avena

CHICAGO 13. — La avena se cotizó hoy en la siguiente forma:

Para entrega en Mayo, 45 1|8 centavos oro el bushel.

Para entrega en Julio, 47 centavos oro el bushel.

Para entrega en Setiembre, 47 centavos oro el bushel. — (U. P.)

CHICAGO, 13.— La cotización del trigo bajo a 1,71 dólares por bushel, en vista de que las informaciones referentes a la escasez de ese cereal en Europa serán exageradas. (U. P.)

IRLANDA

DUBLIN, 13.— **Es conocido ya el resultado de las elecciones** destinadas a llenar las vacantes de Sligo y Leitrin; fueron elegidos un partidario del Gobierno y un republicano.

DUBLIN, 13.— **El Parlamento ha prorrogado sus sesiones** con el propósito de preparar la elección general. (U. P.)

DUBLIN, 13.— **Los resultados de siete de las nueve elecciones parciales** dan a los partidarios del Gobierno del Estado Libre seis asientos y uno a los republicanos.

En todas partes los partidarios del Gobierno han triunfado por gran mayoría. En Dublin solamente esa mayoría fué de 43.000 votos.

El profesor Ternex, partidario del Gobierno, que había sido derrotado por los republicanos en la anterior elección, triunfó ahora por 5.000 votos de mayoría. (U.P.)

ESPAÑA

CONTINUA EL DEBATE CONSTITUCIONAL

MADRID, 13.—En el debate constitucional se destaca un nuevo artículo de Ossorio Gallardo, publicado, como los anteriores, en "El Sol", en el que combate la revolución. Describe sus terribles estragos, advirtiendo que hipoteca el porvenir indefinidamente. Expresa que por medios pacíficos se logra un mayor avance que por los medios revolucionarios.

"Si la burocracia rusa—dice—hubiera concebido un ideal de liberación y justicia, se habría elevado el pueblo sin los horrores y vergüenzas del salvajismo soviético. Sin los horrores de la revolución, en 1867 se habrían logrado las mismas conquistas legislativas."

Ossorio y Gallardo niega que exista en España el sentimiento revolucionario. Dice que los socialistas están cada día más gubernamentales y que los comunistas carecen de medios para marcar rumbos a la vida española. Añade todavía que los separatistas no apetecen una modificación de España, sino la disgregación de otros factores políticos.

Un derechista publica un artículo en "El Debate", comentando las afirmaciones de Ortega y Gasset. El articulista reitera la imposibilidad de convocar a un parlamento. Dice que ahora España carece de condiciones para convocar a un parlamento digno y eficaz y prestigioso, si no surgen partidos que sustituyan a los antiguos.—(U.

Una conferencia sobre "El espíritu del sacrificio"

MADRID 13. — El coronel ex-jefe del Tercio Extranjero, dictó una conferencia en la Casa de los Estudiantes, sobre el tema: "Espíritu de sacrificio".

Hizo un estudio de las guerras pasadas hasta llegar a la gran guerra europea. Concretándose a esta última dijo, que las pérdidas de vida se calculaban en treinta y cinco millones de seres, considerando las bajas ocasionadas en la natalidad. En cuanto al aspecto político de las consecuencias derivadas de la guerra, aún subsisten las causas que originaron el terrible conflicto.

Refiriéndose a la Liga de las Naciones, expresó que la consecución de sus ideales está basada en el desarme. Entró a analizar la situación de las potencias europeas e hizo ver que Inglaterra mantiene su poderío naval. Italia conserva el predominio del Adriático. Norte America sostiene la Doctrina Monroe y Francia prepárase para futuras emergencias. Solamente España se abstiene de pedir nada.

En tales condiciones la grandeza de España debe estar basada en el trabajo y debe sostener su ideal de independencia. Los estudiantes deben desarrollar su cultura. España debe poseer un ejército grande y organizado.

El aumento de la natalidad en Alemania e Italia constituye un peligro de guerra.

España debe desarrollar sus industrias para darle expansión a sus riquezas, para lo cual debe al mismo tiempo ampliar sus medios de comunicación y fijar su vista en América. — (U. P)

EGIPTO

El futuro premier

EL CAIRO, 13. — Se anuncia que Ziwar Bajá desempeñará las funciones de premier y de Ministro de Relaciones Exteriores en el nuevo Gabinete.—(U. P)

ESTADOS UNIDOS

LA PRODUCCION DE SALITRE A BAJO PRECIO

DE LA PLANTA DE MUSCLE-SHOALS

WASHINGTON, 13.—El representante de la Casa Blanca ha expresado que el Presidente Coolidge se propone nombrar una comisión especial encargada de estudiar la posibilidad de que la planta de Muscleshoals llegue a producir salitre barato de acuerdo con las resoluciones recientes de la Cámara de Representantes.—(U. P.).

Se declara una violenta epidemia de influenza

CHICAGO, 13.—El Comisionado de Salubridad ha pedido encarecidamente a las autoridades policiales, médicos, hombres de negocios y ciudadanos en general que cooperen en la extirpación de la epidemia reinante cuyas características son muy parecidas a las de la influenza.

Dicho funcionario asegura que el número de nuevos casos de influenza y pneumonia presentados hoy día asciende a ciento doce. Los casos producidos con anterioridad suman alrededor de mil de los cuales han sido fatales casi trescientos durante el espacio de diez días.

El Comisionado de Salubridad manifiesta que aún no es posible determinar la exacta naturaleza de la enfermedad, la cual no es fatal en sus comienzos que ocasiona complicaciones que producen la muerte por influenza o pneumonía.

El general Pershing regresó a Estados Unidos

NUEVA YORK 13. — El General Pershing ha regresado a bordo del acorazado "Utah", sin la menor ceremonia, de la celebración del Centenario de la batalla de Ayacucho, a la que concurrió en el carácter de Embajador Extraordinario, acompañado por una comisión de que era presidente.

"Hemos hecho un viaje interesantísimo. — declaró a su llegada — y creo que solamente los pocos que han tenido oportunidad de ver lo que hemos visto pueden apreciar a los países americanos. Estoy profundamente satisfecho de la cordial bienvenida que se nos dió en todas parets". (U. P.)

WASHINGTON 13. — **La Casa Blanca ha declarado** que el Presidente Coolidge tratará con el Secretario de Estado, Mr. Kellogg, la cuestión de la Conferencia de Armamentos si, como parece por las informaciones de la prensa, la Conferencia de Junio, proyectada por la Liga de las Naciones, ha sido abandonada.

Se indica que, en la tabla de dicha conferencia no se incluirían los armamentos terrestres por cuanto se estima que los Estados Unidos y algunos países europeos han reducido ya sus ejércitos al mínimum deseable, de suerte que muy poco podrían ofrecer para inducir a los otros países a adoptar una decisión semejante.

Además, los Estados Unidos no quieren hacer presión sobre ciertas naciones europeas. — (U. P.)

MEXICO

CIUDAD DE MEXICO 13. — **El Presidente Calles, en una significativa declaración hecha a los periodistas,** manifiesta que considera la actitud de la compañía de tranvías, ante la huelga de sus operarios, está en conflicto con el artículo 123, de la Constitución, que permite a los obreros organizarse.

En consecuencia, ha dado un plazo de tres días a la compañía para solucionar la situación, manifestándole que, si subsiste el conflicto después de ese plazo, el Gobierno se hará cargo de su solución. — (U. P.)

ARGENTINA

BUENOS AIRES 13. —**Se dice que el nuevo acuerdo de Gabinete se postergará** debido a las atenciones que demandará al Gobierno la llegada del Presidente Alessandri. El Miércoles o Jueves se fijará la fecha de su reunión, a fin de resolver la cuestión de la intervención en Buenos Aires. — (U. P.)

El Ministro del Interior visitará a Chile

BUENOS AIRES, 13. —El Ministro del Interior, señor Gallo piensa aprovechar la Semana Santa para trasladarse a Santiago de Chile, acompañado de su familia. —(U. P.)

Bitter Cinzano

Vendedor mayorista
ALFREDO BLANCHARD
CALLE LA BOLSA 37
Teléfono 1890

Vermouth Cinzano

A LAS 4.20 A. M. DE HOY FUERON SACADOS DE SANTIAGO LOS DESTERRADOS POLITICOS

UN TREN ESPECIAL LOS CONDUCIRA HASTA QUINTERO, DONDE LOS RECOGERA EL VAPOR "ACONCAGUA", QUE LOS LLEVARA FUERA DEL PAIS

UN MOMENTO DE CONVERSACION CON DON ROBERTO HUNEEUS Y DON EMILIO TIZZONI

Conforme a las disposiciones del Gobierno, en la madrugada de hoy fueron sacados de Santiago, iniciando su viaje al extranjero, los reos políticos condenados al destierro a raíz de los últimos acontecimientos.

LA PARTIDA

Desde la media noche se notó en los cuarteles en que estaban alojados los detenidos, Regimientos Cazadores, Buin y Escuela de Caballería, un inusitado movimiento a causa de los preparativos que hacían los reos para emprender su viaje al extranjero. Los detenidos habían sido muy visitados durante el día por sus parientes y relaciones, para lo cual las autoridades militares dieron toda clase de facilidades.

Poco antes de las tres de la mañana salieron de los Regimientos nombrados los detenidos, debidamente custodiados, en automóviles que los condujeron a la Sección de Seguridad.

En este establecimiento tenían preparadas las maletas y se quedaron en él hasta las 4.15 de la madrugada, hora en que fueron conducidos en los mismos automóviles a la Estación Mapocho.

En la Estación Mapocho, a pesar de lo intempestivo de la hora, había numerosas personas que deseaban presenciar la partida de los desterrados, como asimismo miembros de las familias de éstos y algunas de sus relaciones. En el recinto de la Estación había fuerza de Carabineros y de la Policía de Seguridad.

Los detenidos fueron acondicionados en el tren especial que estaba listo para partir desde momentos antes, junto con las personas que debían acompañarlos en su viaje.

A las 4.20 de la madrugada se puso en movimiento el convoy, que iba custodiado por tropa del Regimiento Carabineros y por los agentes de la Sección de Seguridad que acompañarán a los desterrados.

EL EMBARQUE EN EL VAPOR "ACONCAGUA"

Conforme se ha anunciado, el tren especial que conduce a los desterrados llegará a Quintero más o menos a las dos de la tarde de hoy. En este puerto serán recogidos por el vapor "Aconcagua" que los alejará del país.

Los señores Ladislao Errázuriz e Ismael Edwards Matte se dirigirán a Nueva York; los señores Roberto Huneeus y Tizzoni se quedarán en Ecuador y los demás descenderán del "Aconcagua" en donde lo crean conveniente.

UNA ENTREVISTA A DON ROBERTO HUNEEUS

Con la resolución de dejar en libre plática a los reos políticos que se encontraban en la Escuela de Caballería, en la mañana de ayer pudimos hablar con los señores Roberto Huneeus y Emilio Tizzoni.

Cumplidos los trámites de estilo, en la Escuela de Caballería, fuimos conducidos al Casino de los Oficiales, donde tienen sus prisiones los reos políticos.

El señor Huneeus ocupa la pieza N.o 136 y el señor Tizzoni la N.o 135 de las habitaciones de los oficiales.

El señor Huneeus nos pide que lo esperáramos un momento, pues estaba con algunos miembros de su familia.

Una pieza reducida, con ventanas a los patios de la Escuela, y una puerta al corredor del segundo piso, es la prisión del señor Roberto Huneeus. Viste un pijama listado. Sobre la mesa una serie de libros y, a un lado, maletas y útiles de viaje indican que está preparado para la partida.

A nuestra primera pregunta el señor Huneeus nos responde con toda amabilidad. Demuestra su semblante la preocupación que le obsorbe, casi la tristeza; sin embargo, con gentileza nos dice:

—Estoy muy complacido de las atenciones del comandante y oficialidad de la Escuela; todos han sido muy deferentes conmigo.

Fuí aprehendido el día 28 de Febrero, y desde esa fecha, hasta el Domingo subsiguiente, he permanecido estrictamente incomunicado.

Una vez que me fué comunicada la sentencia, el Miércoles pasado, he quedado en libre plática, recibiendo la visita de innumerables personas, miembros de mi familia y relaciones que han pasado a saludarme. Se me permitió leer diarios a partir del Domingo 8 de Marzo.

—¿Dónde piensa radicarse? — le preguntamos.

—En Ecuador, nos responde el señor Huneeus. Me acompañarán mi esposa y mis tres hijos.

—¿Qué opina sobre la dictación de la amnistía?

—Creo firmemente que el Presidente Alessandri la dictará, a pesar de que habrá apasionados que traten de impedírselo.

—Partiremos mañana, nos dice el señor Huneeus; así se nos ha manifestado. Me alegro mucho de que nos embarquen en Quinteros, pues el 91 desembarqué en ese mismo puerto para pelear en Placilla por la libertad electoral.

En cuanto a mi vuelta, no tengo nada resuelto; aún cuando es transitorio, creo que la normalidad tardará mucho tiempo en volver al país. Los problemas sociales, electorales y políticos, son de tal magnitud que el Presidente señor Alessandri tendrá una ardua tarea en resolverlos.

CON EL SEÑOR EMILIO TIZZONI

La pieza contigua a la del señor Huneeus, la ocupa el señor Emilio Tizzoni.

El señor Tizzoni nos recibe jovialmente.

Empezaré, nos dice, por hacerles un relato breve desde que me tomaron preso. Esto fué el Sábado 28 a las 12 de la noche, al salir de la Galería Antúnez. Una serie de agentes de la Sección de Seguridad me manifestaron que me llamaban de la Comandancia General de Armas, y fuí llevado a la Sección de Seguridad. "Quiero dejar bien establecidos mis agradecimientos para el subprefecto señor Carlos Bravo, que tuvo la gentileza de cederme su dormitorio."

El Domingo 1.o de Marzo fuí trasladado a la Escuela, pasando 10 días completamente incomunicado. No se me llamó a declarar. El Domingo 8 en la noche el Fiscal me interrogó.

Continué incomunicado durante dos días más, permitiéndoseme hablar con mi familia 10 minutos diarios.

"El Miércoles, continúa diciendo el señor Tizzoni, vino un oficial y me comunicó la sentencia del Gobierno, verbalmente, que debía salir al extranjero, a un país que no fuera limítrofe con Chile. Les ruego dejen especial constancia de que me veo muy comprometido con la oficialidad y dirección de la Escuela de Caballería, que han sido muy atentos conmigo y me han prodigado toda clase de consideraciones."

"Ayer ha sido un día de visitas. Tuve que organizar un sistema de turnos y limitar el tiempo para poder atenderlos a todos."

"Me han visitado: Pedro León Ugalde, Eulogio Rojas Mery, Michel, diputados de todos los partidos y mis relaciones."

El señor Tizzoni nos dice: "Hay que desearles buena suerte a los que se quedan y no a los que se van."

Interrogado sobre la posible dictación de la ley de amnistía, nos dice: "Todo lo creo de Alessandri, y será un impulso dentro de su carácter."

"Me radicaré en Quito, lo que no quita que pueda seguir después a Nueva York. Partiré solo."

"Me parece que nos llevarán mañana a las 5 de la madrugada, nos embarcarán en Quinteros a bordo del "Aconcagua", que sale de Valparaíso mañana a la 1 de la tarde. Llegará a Quinteros más o menos a las 2 de la tarde."

DOS COMUNICACIONES DEL PRES DENTE SEÑOR ALESSANDRI: AL SEÑOR BELLO CODESIDO Y AL SEÑOR MATTE

En respuesta a un cablegrama de felicitación enviado po Presidente de la Junta de Gobierno, señor don Emilio Bello Co sido, al Presidente de la República, señor don Arturo Alessan el Primer Mandatario de la Nación contestó en la forma que a c tinuación exponemos:

"Río, 13 de Marzo de 1925.—Señor don Emilio Bello Codesid Santiago.

Agradezco profundamente emocionado, su telegrama pers de felicitación. A mi vez, felicito a V. E. por la eficaz coopera que le correspondió en la preparación del triunfo obtenido, du los meses que con tanto acierto e inteligencia desempeñó la C tera de Relaciones Exteriores.

Afectuosos saludos—.ARTURO ALESSANDRI."

Por su parte, el Ministro de Relaciones, señor Jorge Matte, cibió del señor Alessandri el siguiente mensaje:

"Sinceramente agradezco su cariñoso telegrama personal de licitación, y creo oportuno recordar que al iniciarse mi Admi tración, fué US. el inteligente como esforzado y valiente coop dor de la política internacional que ha triunfado para bien de tro país.

Como era natural, US. recibió ataques fuertes y encarniza pero el destino, más dispuesto a hacer justicia que los homb se ha encargado de sacarlo en situación de recibir el justo h naje de los primeros esfuerzos de una campaña de bien púb que los primeros momentos parecían como imposibles.

Cariñosos saludos.—ARTURO ALESSANDRI."

EL SECRETARIO DE ESTADO NOR AMERICANO AGRADECE EL MEN SAJE DEL GOBIERNO

El Ministro de Relaciones Exteriores de Estados Unidos, ha dirigido al Ministro de Relaciones Exteriores, señor Matte Gormaz, el siguiente telegrama:

"Deseo agradecer a V. E. su cortés mensaje de 9 del presente por el que expresa sus agradecimientos por haber recibido de manos del Embajador americano en Santiago, señor Collier, el extracto de la opinión y laudo del árbitro en el asunto de Tacna y Arica, y en el cual V. E. deja constancia de la aceptación por Chile de la decisi la expresión del alto sen de justicia que anima al Pre de los Estados Unidos. Me el Presidente para que V. E. que él considera un vilegio la oportunidad que do ofrecida para proporcio justiciero arreglo de esta que él confía se cumplirá con cedimiento indicado en el lau vase aceptar V. E. la expr mi más alta consideración. **B. Kellogg**, Secretario de Es Estados Unidos".

EL SUMARIO DEL EX-REGIMIENTO VALDIVIA

En la mañana de ayer tuvimos oportunidad de conversar breves instantes con el Coronel señor Gómez Ríos, Fiscal que instruye el sumario por los sucesos del Regimiento Valdivia.

Le rogamos algunas informaciones sobre el desarrollo de las investigaciones, en cuanto sean compatibles con la reserva que naturalmente debe caracterizar el sumario y nos dijo que el delito de insubordinación en el Valdivia estaba perfecta y plenamente comprobado como asimismo las influencias extrañas que habían obrado sobre algunos individuos de la dotación, influencias que se debieron a personas interesadas en producir el malestar en las filas de las instituciones armadas.

Respecto de las penas que habrán de aplicarse, el Fiscal nos dejó entender que según la Ordenanza, son graves, la pena de muerte, toda vez que el delito es de extrema gravedad.

El trámite que este proceso seguirá es el de rigor, pero se estima que la pena de muerte no habrá de aplicarse ya que se sabe que el Presidente de la República Excmo. señor Alessandri es contrario a ella.

Por lo que respecta a los oficiales del ex-Regimiento, el señor Fiscal nos informó que están en disponibilidad y con ésto contestó la pregunta que le hicimos sobre si también estarían afectos a alguna medida.

Por lo demás, como hemos dicho antes, el sumario quedará terminado, seguramente, hoy, en las primeras horas de la noche.

LA GRAN RECEPCION POPULAR A S. E. EL PRESIDENTE ALESSANDRI

ANOCHE SE REUNIO EL COMITE PRO-REGRESO DEL PRESIDENTE ALESSANDRI. — LA UBICACION DE LOS ARCOS DE LA ALAMEDA QUEDA ENCOMENDADA AL COMITE. — VARIAS CORPORACIONES TOMAN INMEDIATAMENTE COLOCACION.

EL DECRETO - LEY QUE CAMBIA EL NOMBRE DE LA ALAMDA POR EL DE GRAN AVENIDA PRESIDENTE ALESSANDRI. — EL RECIBIMIENTO DENTRO DEL RECINTO DE LA ESTACION. — EL HOMENAJE DE LAS ESCUELAS PRIMARIAS. — LA REUNION DE HOY.

Anoche como estaba anunciado, se reunió el Comité Pro-Regreso de S. E. el Presidente de la República, don Arturo Alessandri, con el fin de dar cuenta del plan de recepción acordado por la comisión del Comité y la comisión oficial designada por el Gobierno.

Presidió don Juan Pradenas Muñoz, e inmediatamente dió cuenta a la Asamblea de su misión.

LOS ARCOS QUE SE LEVANTARAN AL PASO DE S. E.

Manifestó el señor Pradenas que la comisión del Gobierno, en el deseo de facilitar la labor del Comité a quien correspondía la organización del homenaje popular, había entregado ya la ubicación de los arcos oficiales que se levantarán, con el fin que las corporaciones obreras, centros y sociedades que deseen erigirlos puedan obtener del Comité la correspondiente ubicación.

Los arcos oficiales que se levantarán son los siguientes:

La ciudad de Santiago, erigido por la Municipalidad, se levantará en la Plaza Argentina;

El Cuerpo de Carabineros, Alameda esquina de la Gratitud Nacional;

El Ejército erigirá el suyo frente al monumento a los Héroes de la Concepción.

La Policía en la Alameda esquina de Teatinos.

LAS SOCIEDADES EMPIEZAN A UBICARSE

Anoche mismo, una vez conocida la noticia por la Asamblea, algunas delegaciones solicitaron inscribirse, alcanzando a tomar colocación las que anotamos en seguida:

Escuela Superior Paula Jaraquemada, en Alameda esquina de Avenida España. Este arco cuya ubicación había sido solicitada por la directora Srita. Rosa Figueroa, con muchos días de anticipación, según acuerdo posterior, se levantará por todas las profesoras y alumnas de Instrucción Primaria.

El Partido Demócrata, tomó ubicación en Alameda esquina de Brasil.

La Sociedad de Arrendatarios Defensa Mutua de Chile en Alameda esquina de San Martín.

EL ARCO DEL COMITE PRO-REGRESO DEL PRESIDENTE

Por unanimidad se acordó que el arco que erigirá el Comité, se levante frente a la entrada de la Moneda. Este arco será adornado totalmente de flores naturales.

EL RECIBIMIENTO EN LA ESTACION

A fin de evitar aglomeraciones que podrían deslucir la recepción, se acordó por el Gobierno, que a la llegada de S. E., sólo podrán entrar al recinto de la Estación, delegaciones de tres personas por cada institución. Estas delegaciones irán con los estandartes de los organismos que representen. Las sociedades y corporaciones formarán en las calzadas sur y norte de la Gran Avenida Presidente Alessandri, por donde harán todo el recorrido hasta desembocar en la calle Teatinos.

EL HOMENAJE DE LAS ESCUELAS PUBLICAS

A petición de la Dirección de Instrucción Primaria, el Comité solicitará del Gobierno que el tren presidencial se detenga en la Avenida Matucana, a fin de que los alumnos de las escuelas públicas puedan saludar a S. E. y entregar a la señora Rosa Ester Rodríguez de Alessandri, un hermoso canastillo de flores.

LA GRAN AVENIDA PRESIDENTE ALESSANDRI

Como se recordará, el Comité Pro-Regreso del Presidente Alessandri, fué quien tuvo la feliz iniciativa de cambiar el nombre de la Alameda de las Delicias por el del ilustre Mandatario, iniciativa que fué calurosamente acogida por el Gobierno, habiéndose mandado extender ayer el decreto-ley respectivo. Asimismo se comunicó al Comité que en breve estarán confeccionadas las planchas, las que estarán colocadas a la llegada de S. E.

Con este motivo surgió en la asamblea una nueva idea que será puesta en conocimiento del Gobierno en la mañana de hoy. Se trata que, como la Alameda es la arteria central de la ciudad de Santiago, y hay en la capital varias avenidas, a fin de diferenciarla de las demás, se le dé el nombre de Gran Avenida Presidente Alessandri, en vez de Avenida solamente, como se había acordado en un principio. Esta idea fué aprobada por aclamación.

LA REUNION DE HOY

Para esta tarde, está citado a las seis y media el Comité, en el local de costumbre, Huérfanos 1264. Se nos encarga hacer presente a las instituciones obreras, centros deportivos, culturales o de otra índole, que tengan el propósito de concurrir a la manifestación, se apresuren a concurrir a las asambleas del Comité, a fin de que esta semana tenga cada uno su colocación y puedan prepararse sin los apremios y tropiezos de última hora.

LAS TRIBUNAS EN LA ALAMEDA

La Intendencia Municipal envió a la Prefectura de Policía dos oficios, en los cuales comunica que se han hecho dos concesiones para instalar tribunas en la Alameda el día de la llegada del Presidente.

Una en favor del señor Edmundo Agullo y la otra en favor del señor Pedro Ascui en representación del Stadium del Ejército, debiendo ambos solicitantes atenerse a las instrucciones del Departamento de Obras Municipales en cuanto a la seguridad de las construcciones y a las indicaciones de la comisión de Gobierno.

ASAMBLEA NACIONAL

Cita a todos sus miembros para mañana en Monjitas 881, a las 10 de la mañana a fin de nombrar la delegación de tres personas que en cumplimiento a un acuerdo anterior irán a Mendoza a saludar al Presidente.

Partido Laborista. — Se reunirá la asamblea departamental mañana a las 9.30 A. M. en Lord Cochrane 139, para resolver sobre la participación en la recepción.

Club Demócrata Barrio Estación. —En su última sesión acordó nombrar a los señores Nicasio Retamales y Carlos Molina para que reciban al Presidente a nombre del Club, y citar para hoy a las 6 P. M. a las sociedades de comerciantes, industriales y obreras del barrio, a fin de estudiar el programa de festejos.

EL MOVIMIENTO INICIADO ENTRE EL PROFESORADO SECUNDARIO Y ESPECI

LA INICIATIVA HACIA UNA ORGANIZACION GREMIAL. — IMPORTANTE REUNION CE BRADA AYER POR LA SOCIEDAD NACIONAL DE PROFESORES

La reunión celebrada a principios de la presente semana en el Salón Central de la Universidad, con gran asistencia de profesores de la enseñanza media y especial con el objeto de echar las bases de una organización gremial de todo el profesorado, de esas dos ramas de la enseñanza pública, ha sido el tema de animados comentarios en los círculos educacionales, advirtiéndose, en general, gran entusiasmo por realizar a corto plazo esa iniciativa.

Numerosos miembros del comité organizador que se designó en aquella reunión, se reunieron en la tarde de ayer y cambiaron ideas encaminadas a dar forma al proyecto. Se nos encarga citar a todos los componentes de dicho comité a una reunión que deberá celebrarse el Lunes próximo, a las 6 P. M. en uno de los salones de la Universidad.

El directorio de la Sociedad Nacional de Profesores se reunió extraordinariamente ayer y, aunque el objetivo principal de esta reunión era ocuparse de un asunto de orden económico, dedicó algunos minutos a considerar aquella iniciativa, de la que se ocupará en una reunión especial.

Invitados por algunos directores, concurrieron a esta reunión de la Sociedad Nacional, algunos profesores jóvenes del numeroso grupo que patrocina la organización gremial, quienes aprovecharon la opor que se les presentaba para al Directorio allí presente a q giera la idea de una nueva or ción, en abono de lo cual exp varios argumentos.

Se desarrolló con este mo interesante debate, en el que p paron, entre otros, el presi la Sociedad, señor Galdames, profesores: Aguilera, Aranci vez, Elgueta, Ríos, Valdivia, Matus, Bunster, Zeguel etc.

Personas que asistieron a es nión nos dicen que el ambi la Sociedad Nacional de Prof es muy favorable a la iniciativ patrocina una gran orga gremial.

SE ESTABLECE LA PROPIEDAD INTELECTUAL

SE RADICARA EN UN REGISTRO TAN GARANTIDO COMO LOS NO RIALES, A CARGO DE UNA OFICINA ESPECIALIZADA, TECNICA Y CONSULTIVA

LA EXPOSICION DE MOTIVOS DEL MINISTRO Sr. MAZA, QUE C TIENE LAS IDEAS FUNDAMENTAL ES DEL DECRETO-LEY.

Confeccionado por el Ministro de Justicia e Instrucción Pública, don José Maza, se dictó ayer el decreto-ley que consagra la propiedad intelectual, en todas sus manifestaciones, ley que está precedida de la siguiente:

EXPOSICION DE MOTIVOS

La ley de propiedad literaria y artística de 24 de Julio de 1834, muy adelantada para su época, no pudo prever el enorme desarrollo que en el mundo entero habrían de tomar algunas ramas de la producción intelectual y del arte, entonces desconocidas o existentes sólo en germen; ni mucho menos la creación de nuevos y cada vez más difundidos medios de expresión, que hoy constituyen aspectos muy importantes de la actividad humana.

A la época en que fué dictada la referida ley, la falta de interés por las producciones del espíritu y la carencia de ilustración general, hacían más urgente en Chile el proveer a esta última que el estimular aquéllas, ya que sin ilustración y cultura difundidas, no hay base económica suficiente para el desarrollo de las actividades creadoras.

La experiencia recogida por la Biblioteca Nacional en su Oficina de Propiedad Literaria y Artística, en sus depósitos de impresos y en sus canjes internacionales, indica claramente que estas circunstancias han cambiado por completo y que hay ahora necesidad imperiosa de proteger en forma completa, práctica y eficaz este género de actividades—las más nobles del espíritu—porque esa protección, bien reglamentada en el país y extendida, por medio de la reciprocidad, al extranjero, traerá sin duda en Chile, como ha traído en otros países de América, un crecimiento cada día mayor de la producción original, en extensión y en intensidad, con las consiguientes ventajas para la situación económica de los trabajadores intelectuales y para el buen nombre del país.

Otro tanto puede decirse de la protección a los productos de la iniciativa y del trabajo en el campo de las industrias y del comercio. Si respetable es el derecho de una obra científica, literaria o artística sobre la creación de su ingenio cultivado, igualmente digno de protección es el del industrial y del inventor sobre el provechoso producto de su inventiva y de su trabajo. Ambas clases de producción son hijas de las más elevadas facultades del cerebro, y son las que más contribuyen al progreso humano, abriéndole nuevas y cada vez ms amplias vías. En ambas se necesita una legislación previsora y bien calculada, que deslinde claramente los campos y que, estimulando la creación y la inventiva por una justa protección de los derechos del inventor o creador, no prive tampoco indefinida o caprichosamente a la comunidad del aprovechamiento de esos nuevos medios de cultura y bienestar.

Nuestra legislación ha protegido, clasificado y reglamentado prolijamente, desde hace largo tiempo, la propiedad material, hija del esfuerzo y del trabajo, combinados con la estabilidad de las instituciones familiares y sociales, pero no ha mirado con igual interés la propiedad espiritual, hija también del esfuerzo laborioso, pero en combinación con el ingenio creador, y tanto o más importante que aquélla.

En el proyecto de decreto-ley adjunto a esta Exposición de Motivos, como el que os presentará el señor Ministro de Industria, se trata en lo posible de llenar esta deficiencia, deslindando a la vez los dos campos: el de la creación propiamente tal, en el campo de las letras, las ciencias y las artes, por una parte, y el de la aplicación práctica al campo de la industria por la otra.

En el proyecto de ley que adjunto se ha procurado definir con la posible exactitud la Propiedad Intelectual, para diferenciarla específicamente de la Propiedad Industrial; y se ha tomado como base de derecho el concepto hoy universalmente aceptado de que la propiedad exclusiva del autor nace con la obra misma, y que la ley no hace otra cosa que establecer, en beneficio de su seriedad y de su eficacia, las formalidades para su constitución, las reglas para su ejercicio, la determinación de sus efectos y, finalmente, el límite de su duración, que no puede ser indefinida, como la de la propiedad material, porque hay en aquella un interés social, que no existe en esta, de hacerla en definitiva de aprovechamiento común.

El proyecto adjunto trata de dejar en cada caso definido en forma clara y precisa, pero a la vez prudente, el punto de intersección entre estos intereses contrapuestos: el interés del público en el más amplio aprovechamiento colectivo de las creaciones del espíritu, para el esparcimiento común, para el cultivo de las facultades estéticas, para la difusión de la cultura; y el interés del productor o creador en su aprovechamiento individual para formarse por medio de su trabajo una situación económica tranquila y holgada, que le permita dar libre vuelo a sus facultades y aumentar constantemente, en cantidad y calidad, su aporte al acervo común de la civilización progresiva. Bien mirado, uno y otro interés se dan la mano, porque a mayor producción intelectual corresponde mayor cultura, y a mayor cultura más intenso estímulo a la producción.

Los detalles del mecanismo del proyecto se explican y se justifican por sí sólos.

Se ha tratado de rodear a la producción intelectual, de las mejores condiciones de respeto y seriedad, radicando su constitución en un Registro tan garantido como los notariales o los conservatorios de los bienes raíces, a cargo de una oficina que no sea de mero control, sino también especializada, técnica y consultiva. Se han hecho más eficaces y más expeditamente perseguibles las sanciones para los diversos órdenes de contravención, procurando a la vez, por medio de moderados derechos, una renta apreciable al Estado, en compensación del servicio positivo que presta a los productores intelectuales con la eficaz protección de sus derechos, que es estímulo a sus trabajos, se reconoce el derecho exclusivo al uso del pseudónimo, que, en muchos casos, entre los cuales podrían men los de Voltaire, Jorge Sand, Loti, Gabriel D'Annunzio, constituir una segunda pers más universalmente conocida del nombre verdadero. Se los abusos de engaño al plagio notorio, cambio mali nombre del autor, etc. Se pr éste contra la usurpación o a cualquiera de las formas d sión, reproducción o aprov to de su obra, aún las más nas agregando a la vez abarcadoras en que puedan drarse los futuros medios presión que no podemos pre

Se reduce a uno el ejempl debe quedar archivado en la O de la Propiedad Intelectual, estableciendo la Ley de Im otro depósito obligado, el de aquella Oficina resultaba exageradamente dispendioso los autores. Con el mismo dar facilidades a los au autoriza el depósito por m copias manuscritas o es máquina, o por medio de fotog croquis, o cualquiera otra f individualizar la obra. Se lizan con exactitud los dere clusivos que la propiedad o los autores, incluyendo exp te en el privilegio géneros o medios de expresión que ahora no se acogían a él por biguo o dudoso de la ley.

Aprobado y promulgado el to-ley que os presento, la Ofi la Propiedad Intelectual, baj ción de la Dirección General bliotecas, preparará el regla que debe dictar el Gobierno de sus facultades constitu y que puntualizará los deta confeccionamiento del Regis las funciones de la Oficina.

(Fdo.): JOSE M

ACTIVIDADES DE LOS ARRENDATARIOS EN LAS DIFERENTES COMUNAS

Los diversos comitées comunales continúan en sus preparativos para el comicio del próximo Domingo que ha sido convocado por la Junta Central de la Liga de Arrendatarios y que se efectuará en el Teatro Esmeralda, a las 10 A. M.

Damos a continuación las actividades desarrolladas en las diferentes comunas en el día de ayer:

SESION DE LA JUNTA CENTRAL

La Junta Central tomó los siguientes acuerdos:

1.o En vista de los múltiples reclamos que la Junta recibe de las diferentes comunas relacionadas con la actitud de la policía que prohibe las reuniones de arrendatarios en sus respectivos locales, reuniones que fueron garantidas por el Ministro respectivo y en completo conocimiento del señor Prefecto, la Junta vería con agrado de parte de la Policía que diera fe y cumplimiento a estas garantías.

2.o Se leyó una nota de los arrendatarios de la comuna de la Granja en que piden un delegado para constituir definitivamente el comité correspondiente. Se nombró para ello al señor Gregorio Ortúzar.

Otra de Los Andes en que dan cuenta de la constitución definitiva del comité de ese pueblo y piden detalladas instrucciones. Se acordó contestar en la forma solicitada.

Otra de La Serena dando poder amplio al secretario general de la Liga de ese pueblo para recibir instrucciones directas de la Junta Central. Quedó aceptada.

Otra de San Carlos en igual sentido resolviéndose en los mismos términos.

Con respecto a las incidencias de la sexta comuna se acordó convocar a una asamblea amplia de arrendatarios de esa comuna en un teatro de la localidad.

Sobre la asamblea del Esmeralda se acordó citar para las 9.30 A. M. del Domingo próximo, encareciendo la asistencia a los secretarios generales de organizaciones gremiales y comitées comunales.

3.a COMUNA.—SUBCOMITE DE LA 10.a COMUNA

Se cita a los arrendatarios delegados para hoy, a las 8 P. M.

POBLACION GARCIA GROSS

Citase a todos los arrendatarios de la Población para hoy en la secretaría de la población.

SUB - COMITE 4.a COMUNA, SECTOR MATUCANA-LOURDES

Por inconvenientes de última hora, no pudo dar la conferencia el Jueves 12, el estudiante de Leyes. Lo hará hoy, a las 8 P. M., en Andes 3458; por lo que se encarece la asistencia.

Entre los propietarios que han aceptado la rebaja del 50 por ciento, figura el señor Segundo Azúa, no obstante poseer una pequeña propiedad.

5.a COMUNA. — COMITE FARIÑA F. C.

Se recomienda la asistencia a los delegados a la sesión que se efectuará hoy en el local del Fariña F. C.

6.a COMUNA, COMITE MALLINKRODT.

El Comité de Arrendatarios, Mallinkrodt 180, cita a reunión general de delegados de citees y conventillos, para hoy a las 8 P. M.

7.a COMUNA

Celebró sesión anoche esta comuna. Se aceptó la cuenta que dió el señor Figueroa, sobre los quinientos folletos que contienen el decreto - ley sobre arrendamiento, con su respectivo reglamento.

También se acordó citar para hoy a todos los delegados de citees, conventillos y casas, a las 7 P. M., en Maestranza 658.

COMITE 8.a COMUNA

En sesión celebrada anoche, se acordó citar para hoy a las 8 P. M., en el local de costumbre.

Se recomienda a los arrendatarios de esta comuna, asistir a la asamblea que se llevará a efecto el Domingo, a las 10 A. M., en el Teatro Esmeralda.

SUB - COMITE 8.a COMUNA

A reunión general para hoy a las 8.30 P. M., en el local de los baldosistas, San Francisco 608, a todos los delegados y arrendatarios.

SEGUNDO SUB-COMITE 10.a COMUNA

A asamblea general a los arrendatarios del sector en Nataniel 3115 para hoy a las ocho de la noche.

COMITE ARRENDATARIOS DE LA COMUNA ÑUÑOA

La conferencia en el Teatro Condell por el señor Manuel Hidalgo y el abogado señor Contreras Labarca

Hay gran entusiasmo en todo este populoso barrio por concurrir a estas importantes conferencias.

El señor Hidalgo tratará temas de actualidad de sumo interés.

El señor Contreras Labarca, abogado de la Federación Obrera de Chile hará una detallada exposición sobre el decreto ley y asuntos jurídicos de alto interés para los arrendatarios. Esta conferencia se efectuará mañana.

COMITE DE CHUCHUNCO

Cita a asamblea para hoy a las seis y media de la tarde en el local, Dolores número 541.

SUB-COMITE SECTOR LATORRE

Celebró sesión y se nombró una comisión para exigir de la Junta que envíe cuanto antes la delegación con fines de fiscalización.

Para hoy se invita a unas conferencias dadas por algunos miembros de esta Liga.

COMUNA QUINTA NORMAL

Ponemos en conocimiento a todos los vecinos arrendantarios del barrio Ecuador-Quinta Normal, que para hoy habrá reunión, en la cual todos tienen obligación de asistir, para tomar conocimiento de los acuerdos que haya que tratar.

LA CONCENTRACION DE ARRENDATARIOS DE LA COMUNA YUNGAY

Hoy a las 9 P. M. se efectuará la concentración de todos los arrendatarios de la comuna Yungay en un sitio de bastante amplitud a fin de dar a conocer los trabajos que ha realizado el Comité Directivo.

Con este objeto el Comité Directivo hace la propaganda necesaria para el éxito de esta concentración.

A esta reunión se invita a todas las comisiones a fin de que den cuenta de sus cometidos.

La Comandancia General de Armas ha acordado en vista de que se trata de una reunión de arrendatarios dar facilidades y garantizar esta reunión.

DIRECTOR GENERAL DE SANIDAD HA SIDO NOMBRADO EL DOCTOR DON LUCAS SIERRA

Por decreto de ayer, del Ministerio de Higiene y Previsión Social, ha sido nombrado Director General de Sanidad el doctor señor don Lucas Sierra.

El doctor Sierra, es un distinguido profesional que goza de generales simpatías y afectos en los círculos médicos y científicos del país y del extranjero y de un merecido prestigio conquistado debido a su sólida preparación y vastos conocimientos.

En los círculos profesionales la designación rel doctor Sierra ha sido favorablemente acogida.

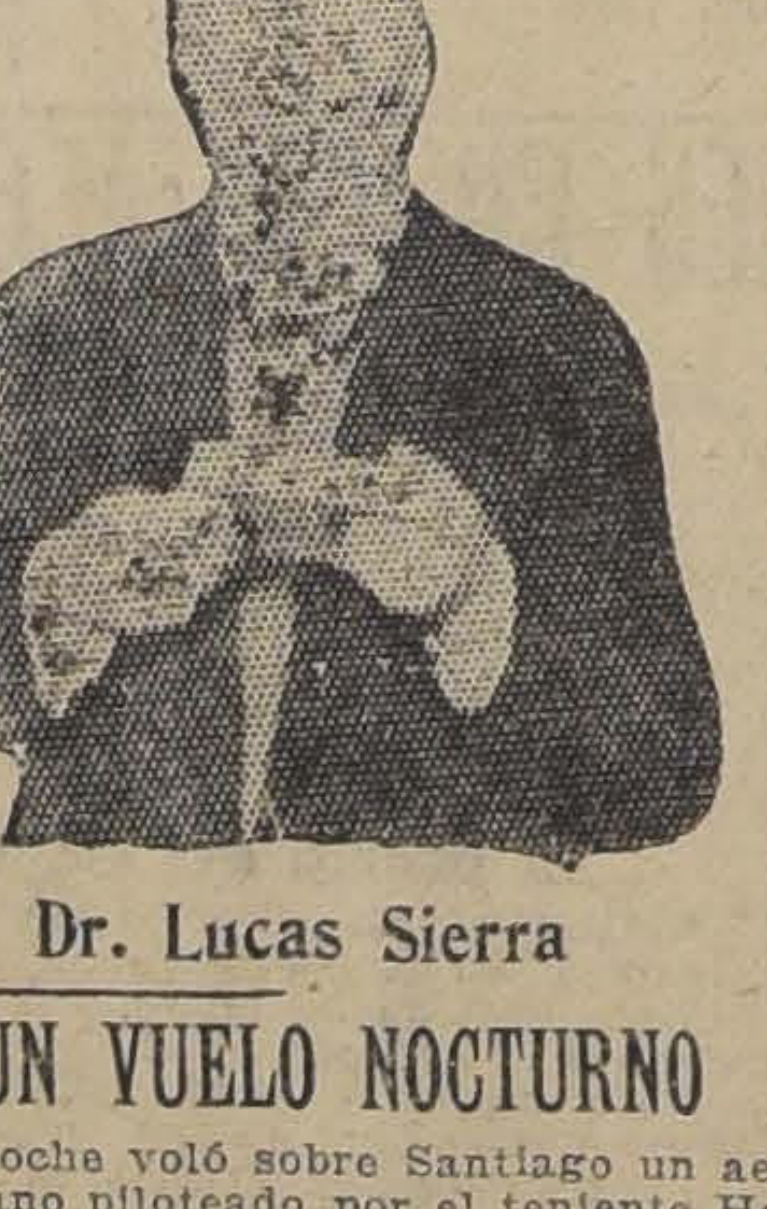

Dr. Lucas Sierra

UN VUELO NOCTURNO

Anoche voló sobre Santiago un aeroplano piloteado por el teniente Herreros y llevando como pasajero a don Salvador Sanfuentes.

Radiotelefonía

¡No se quede atrás! ¡Siga con los progresos! Su negocio necesita más atractivos. Instale un Receptor de Radiotelefonía; sus precios son accesibles a todo bolsillo. Consúltenos.

THE CHILIAN RADIOPHONE CLUB
BANDERA 20

EL REY DE LOS CIGARRILLOS HABANOS
THE MONARC
$1.20 Cajetilla

EN LA DIPLOMACIA. — Ha entrado en plena convalecencia la salud de la señora Vaughan Scott.

—Por el vapor "Oriana" ha llegado al país el mayor de Ejército, señor Leter Herr Smiley, agregado a la Legación de Gran Bretaña.

La señora Dorothy Kinsman, esposa del agregado militar británico, se ha dirigido a Inglaterra a bordo del vapor "Oroya" y regresará a Chile en mes de Agosto próximo.

—El coronel G. R. V. Kinsman se dirigirá a Río de Janeiro a fines del presente mes y volverá en Agosto próximo.

EN LA COLECTIVIDAD ESPAÑOLA.—Se ha concertado el enlace de la señorita Emma Corel Ferrero con el señor Eduardo López Poblete.

Hizo la visita de estilo el señor Manuel López.

RETRETA EN LA PLAZA DE ARMAS.— Damos a continuación el pograma que ejecutará la banda del Cuerpo de Carabineros en la Plaza de Armas, de 6.30 a 8 P. M.

1. Blankemburg. Bandera de la Paz, Marcha.
2. Rossini. Semiramis, Obertura.
3. Komzak. Una noche en Viena, Potpouvy.
4. Pouchielli. Gioconda. Final III de la Op.
5. Catalani. La Wally, Fantasía.
6. Silver. Angel Child, Fox-Trot.

LA PLAYA
Y LA "GOMINA"

UNA PAREJA. — Estamos desesperados con el viento que no nos permite andar sin sombrero, pues nos deja el cabello en el más completo desorden.

LA OTRA. — Nosotras somos felices en este sentido y podemos disfrutar del placer de andar sin sombrero, gracias a que empleamos al peinarnos la

famosa "GOMINA" Americana
— Brady —

CUIDADO CON LAS IMITACIONES

MUEBLES
de todos estilos a precios bajísimos vende:
LA UNIVERSAL
CATEDRAL 1131
FRENTE AL CONGRESO
Damos facilidades en el pago.
Entrega inmediata.

"Sostén senos" y "Corsés fajas"

sobre medida, especialísimos para personas gruesas. Con la garantía de devolverlos si no reunen toda condición de belleza en la forma y comodidad a entera satisfacción de la compradora. Pídanse en la Gran Fábrica de corsés
EL ARTE MODERNO
SAN ANTONIO 98, esq. MONEDA.
Casilla 3089

EL FOTOGRAFO SEÑOR LLAGUNO. — Procedente del Sur se encuentra entre nosotros el señor Carlos Llaguno, artista fotógrafo que obtuvo los primeros premios en el concurso de bellezas que organizara "La Nación" en ocasión anterior y que fué donde se reveló como un artista de excepcionales cualidades.

El señor Llaguno ha viajado por las diferentes regiones del Sur de Chile, y ha reproducido los paisajes más hermosos.

Este abundante material, que por todo concepto tiene que ser muy rico en impresiones de arte, al juzgar el temperamento del señor Llaguno, será exhibido próximamente en una exposición, lo que no dejará de ser un acontecimiento ya que es la primera vez que se hace entre nosotros un trabajo semejante.

CLUB DE SEÑORAS.—El 1.o de Abril principian las clases, de Inglés, Francés, Piano, Canto, Pintura Decorativa Artística, Sombrero, Corte y Confección, Cestería.

Las personas que deseen pueden pasar a la secretaría a inscribirse en el Club de Señoras.

EL VERANEO EN LA ISLA DE MAIPO.— Numerosos veraneantes y vecinos de esa localidad han organizado con motivo del término de la temporada veraniega un interesante Pic-Nic y Baile, que se llevará a efecto mañana y al que han sido invitadas las siguientes personas:

Señora y señoritas:

Clara Cruz de Carmona, Raquel Serrano de Zuleta, Blanca Leseigneur de Vuletich, Marta López, Victoria Cruz, Elena Lalanne, Otilia Miller, Graciela Leseigneur, Estela, Graciela y María López, Lidia y Elisa Laenas, Graciela Leytón, etc.

Caballeros y jóvenes:

Manuel Carmona, Medardo Zuleta, Felipe Vuletich Julio, Luis y Juan Leseigneur, Augusto Ramírez, Julio López, Juan Leytón, Vicente Mardones, Carlos Cancha, Enrique y Guillermo Leytón, Max-Lalanne, Luis Dagorret, y otros cuyos nombres se nos escapan.

ENFERMOS.— Ha sido operada de apendicitis la señorita Amelia Guevara Ortúzar.

MATRIMONIOS CONCERTADOS—El Miércoles último ha quedado concertado en Viña del Mar, el matrimonio del señor Carlos Balaresque Buchanan con la señorita Marta Vicuña Bilbao.

Hizo la visita de estilo el señor Juan Oscar Balaresque.

—Se ha concertado el matrimonio de la señorita Elcira Klagges Mengge con el señor Vicente Navarrete Fernández.

—Ha quedado concertado el matrimonio de la señorita Laura Pérez de Arce D. con el señor Mario A. Maturana.

LO QUE DICEN LOS MEDICOS

El médico que firma, certifica que ha usado en repetidas ocasiones el preparado Lactomagnesia 18, y se hace un deber en declarar que no desmerece en nada a sus similares extranjeros. Tiene, en cambio, la gran ventaja de ser una preparación fresca.— (Firmado): Dr. P. R., Santiago.

He usado en repetidas ocasiones la Lactomagnesia 18, y tengo el agrado de certificar que siempre ha dado los resultados que se esperaban, al recetario.— (Firmado). — Dr. M. R., Santiago.

EN EL VAPOR "SANTA LUISA".— Damos a continuación una nómina completa de los pasajeros llegados anteayer a Valparaíso a bordo del vapor "Santa Luisa":

C. Crawford, L. Crocker, señora O. Lowzow, C. Boschen, señoritas W. D. Fyfe y E. Weiss, U. A. Camacho, Rev. L. F. Arce, S. Gugler, señora A. Wolff, A. Torrico, W. W. Moore, V. Santich, señorita V. Santich, señora R. de Tironi, señoritas E. Peake y G. Elliot, J. Mc. Kiernan, señora J. Mc. Kierman, A. Muller, J. Rodas, M. A. Cea, niño Fellmann, R. H. Warden, señora B. Songhurst, niño Songhurst, señora R. D. Magiora, U. Gómez, señoritas L. Caballero, R. Caballero, J. Martínez y T. Vila, D. Espinosa, D. J. Pinto, señorita K. Murphy, A. León G., Dr. J. Ergas, señora M. Luksic, señoritas O. Luksic, M. Luksic e I. Luksic, señora C. Murtha, señoritas R. Murtha, D. Murtha y Q. Nissin.

VIAJEROS. — Procedente de Valparaíso se encuentra en esta capital el señor Otto Bauer.

—De San Bernardo han partido a Valparaíso el señor Armando Jul y señor Delfín González Correa.

—Don Alejandro Ojeda Valencia y señora Ana Ravanal de Ojeda han regresado de Valparaíso y han fijado su residencia en Sotomayor 481.

—Ha regresado de Antofagasta la señora Clotilde Martínez de Parrau.

DANDERINA
No hay nada igual para la caspa

Señorita Irene Braemer Rotter, cuyo matrimonio con el señor Franklin Corona Devou ha quedado concertado últimamente en Puerto Varas

A FALTA DE LECHE MATERNA
Alimente su guagua con
"DRYCO"
El único similar a la lecha materna.
En venta en todas las boticas.

GUAYACOLINA
CURA LAS TOSES REBELDES

DE EUROPA.— Han regresado de Europa el señor Wenceslao Covarrubias y señora Concepción Fernández de Covarrubias.

—Después de algunos meses de permanencia en Europa, ha regresado don Antonio Braga Castillo, acompañado de su esposa señora Sara Cruz de Braga Castillo y familia.

—Después de un año de permanencia en Berlín ha regresado al país, la señora María Isabel Rodríguez Villalobos.

—Se encuentra en Santiago de regreso de Alemania el Mayor don René Ponce del Canto y señora Martha Villalobos de Ponce.

¡DOCTORES!
Actualmente sólo existe un
LEGITIMO ACEITE YODADO
único
QUE resulta realmente de la *combinación orgánica* de yodo y aceite de amapola;
QUE no consiste *en yodhidrinas instables*, sencillamente disueltas en aceite;
QUE no contiene *derivados clóreos*, verdaderas impurezas químicas;
QUE contiene *más de 50 %* de yodo metaloídico puro:
es el aceite yodado francés
del Doctor L. LAFAY, de PARIS
conocido bajo el nombre de
LIPIODOL
QUE, en peso, contiene *54 gramos de yodo puro por 100 centímetros cúbicos;*
QUE es inyectable *"sin dolor, sin riesgos, sin yodismo"* (*Dr. Bellencontre*), en dosis diarias de 1, 2, 3, 5 y hasta 10 centímetros cúbicos;
QUE tiene *incomparable virtud curativa* contra el Asma, Enfisema, Gota, Reuma crónico, Reuma deformante, dolores reumatoides, etc.
QUE combate victoriosamente la Arterioesclerosis, Hipertensión, Adenoidismo, Linfatismo, Sífilis terciaria, Heredosífilis, etc.
EL DOCTOR L. LAFAY
Farmacéutico de primera clase Ex interno, con medalla de Oro de los Hospitales de París, Laureado con medallas de Oro, Plata y Bronce de las Facultades de Medicina y Farmacia; Expreparador de los Trabajos prácticos de química analítica en la Escuela Superior de Farmacia, Miembro de la Sociedad Francesa de Dermatología y Sifiligrafía de la Sociedad de Medicina, de la Sociedad de Terapéutica, etc. Cruz de guerra, Oficial de la Legión de Honor, etc...
ruega encarecidamente a los Señores Doctores
QUE tengan a bien formarse por sí mismos, *personalmente*, una opinión sobre la valía terapéutica de los distintos compuestos orgánicos experimentando a la vez y comparativamente el
LIPIODOL
y los demás productos supuestos similares y que en realidad no son sino seudoimitaciones y hasta a veces verdaderas falsificaciones
NOTA. — La *inyección* intramuscular, cuando es posible, es en mucho la mejor forma terapéutica, pero se emplean también *CAPSULAS Y EMULSION*. *EL LIPIODOL se halla en todas las buenas farmacias*
Depósito general para la Exportación
LEOZINSKI y Cía, 67, r. de la Victoire, París (9e)

Gomol
Werck
Exquisita preparación para estar siempre bien peinado. Pruébelo una sola vez, y verá que no hay nada mejor. No contiene grasa ni sustancias nocivas.
Pedidos a DAUBE y Cía. y en todas las boticas de la República

A EUROPA.— En breve partirán a Europa el señor Santiago Lyon Pérez y familia, y la señorita María Luisa Lyon Sutil.

—Próximamente partirá a Europa el señor Fernando Valdivieso Hurtado y señora Clara Aguirre de Valdivieso.

El remedio para ese terrible Dolor de Cabeza está en su mano:
Cápsulas de Nervalina

VIAJEROS Y VERANEANTES. —Se encuentra en Viña del Mar don Osmán Pérez Freire, señora Adela de Lara de Pérez Freire y sus hijas, señoritas Lily y Meche.

—De Cauquenes ha regresado don Santiago Labarca.

—De Zapallar regresó la familia Reyes Langlois.

—El Martes último llegó de regreso de Viña don Rafael Cañas Zañartu.

—Del Sur regresó don José María Raposo.

—Se encuentra en Viña del Mar don Hernán Pereira Salas.

MANIFESTACION A DON ISMAEL VARGAS SALCEDO.— Hoy, a mediodía, se verficará en El Salto, la manifestación que los jefes y empleados de la Primera Zona de los Ferrocarriles del Estado ofrecen al señor don Ismael Vargas Salcedo, que deja la administración de dicha Zona, para ir a ocupar igual cargo en el Ferrocarril de Arica a La Paz.

PASEO A QUINTERO. — El señor José Carvallo Rudolphus ofreció ayer un almuerzo en el Yathing Club de Quintero.

Asistieron a este paseo las siguientes personas: Olga Carvallo Rudolphus, Bebé Ballebona, Pascal, Julia Altamirano Rodríguez, Raquel Bustamante Aspillaga, José Carvallo Rudolphus, Jorge Vela, Federico Pfingsthorn Iriberry, Carlos Weurmelings y Eduardo Vigneau Swinburn.

Dr. OSCAR BEZANILLA
DENTISTA
Extracciones absolutamente indoloras, incrustaciones, puentes, coronas, placas.
ROSAS 1210, ESQUINA MORANDE
Teléfono 455, Santiago.

PIELES FINAS
HOY ultimo día no pierda Ud. esta única ocasión de comprar un legítimo modelo Europeo por la mitad de su valor

Abrigos largos
Capas largar
Paletoes sacos
Paletoes 3/4 largo
ECHARPES
ZORROS
Legítimos Petit-Gris, Toppo, Kolinsky, Hudson, Astrakan. En mi surtido hay paletoes 3/4 largo Lustre desde $ 840.
VENTAS HOTEL ODDO, Pieza 7
Abierto 9 a 12.30 y 2 a 7

VIAJEROS DISTINGUIDOS. — El Jueves último fondeó en Valparaíso el vapor "Santa Elisa", de la Grace Line, trayendo entre sus numerosos pasajeros, a las siguientes personas:

Mr. y Mrs. E. N. Mc Cornack, Mr. y Mrs. W. de Min., jefe del Departamento de Exportación de Bliss Fabyan Co. de Nueva York.

Mr. S. Gildermeister, de la Casa Gildemeister y Cía.

Mr. y Mrs. K. H. Runke, de la General Electric Co. New York.

Col. C. A. Rios, Colonel U. S. Army.

Mr. y Mrs. J. N. Cotter, Gerente de la Andes Copper Co., en Chañaral.

Mr. R. Gordon Creer, contador de Puerto Ríos R. N.

Viaja además una partida de quince turistas, en su mayoría hombres de negocios de la gran República del Norte, quienes van presididos por el señor C. F. Palmer.

Estos turistas seguirán viaje al Atlántico, vía cordillera, regresarán a Nueva York por vapores de la White Line.

Son los turistas los siguientes: Mrs. J. Hawkins, Mrs. F. Thoma, Mr. R. C. Urcke, Mr. F. S. Fogg, Mrs. H. Lambié, Mrs. J. Mc. William, Mrs. W. R. Vawter, Mr. W D. Hall, Mrs. A. H. Noyes, Mr. y Mrs. J. Vert, Mr. W. W. Moore, Mr. y Mrs. J. Mc. Kiernan, Mr. C. Mr. C. Jones.

Dobry
será indispensable

DANDERINA es vida y belleza para el pelo

RESIDENCIA. — Don Luis A. Lisboa y familia ha fijado su residencia en Santo Domingo 1334 y su oficina en la Galería Errázuriz Compañía 1065.

Termosalina Yodada 18
cura la obesidad

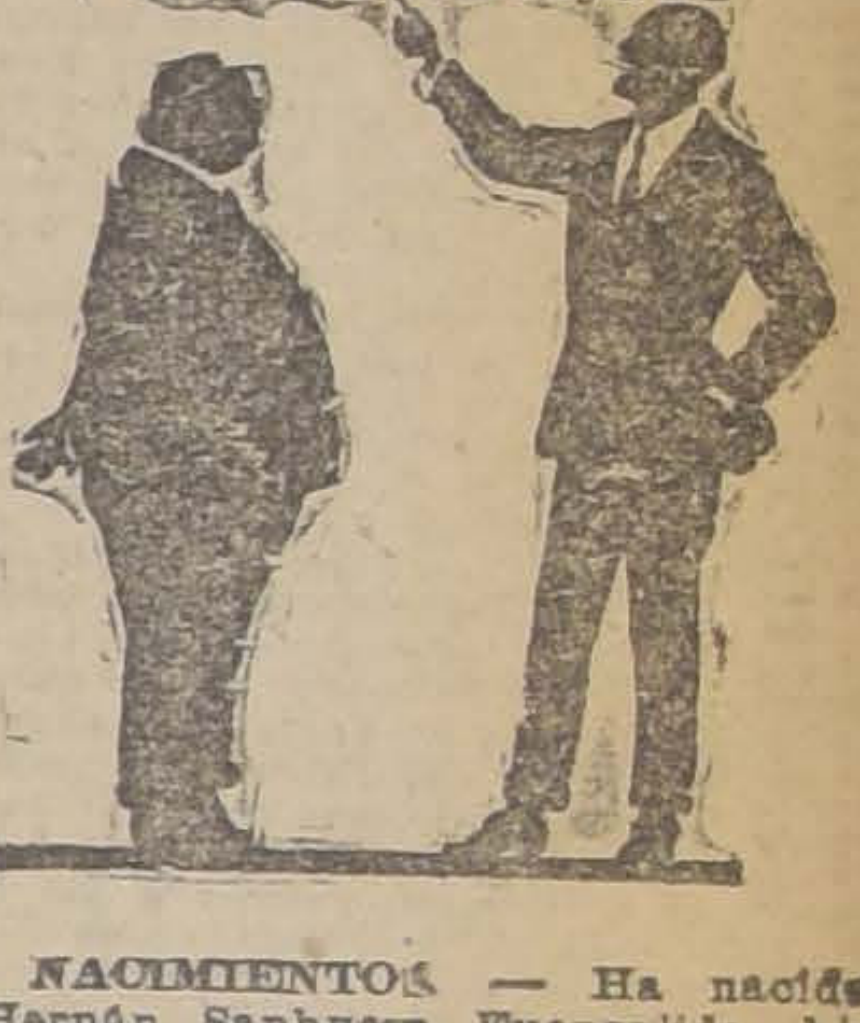

NACIMIENTOS. — Ha nacido Hernán Sanhueza Fuenzalida, hijito de don Armando Sanhueza y de la señora Zoila Fuenzalida de Sanhueza.

A TACNA.— El Sábado se dirigirá a Tacna el obispo monseñor Rafael Edwards.

PARIS ELEGANT
Señora: Visite nuestro taller y economizará dinero. Hechuras traje sastre desde $ 60.
PIO NONO N.o 40
Ex-Contador de Casas Francesas
M-31

ANDREE HAAS
GIMNASIA RITMICA Y PLASTICA ANIMADA
SOLFEO, PIANO, IMPROVISACION AL PIANO. LOS CURSOS EMPEZARAN DESDE EL 15 DE MARZO, EN
— DELICIAS 64 —

Use Benguria
Es vida y hermosura del pelo
MONEDA 875

Ternos y Sobretodos
de medida con GRANDES FACILIDADES DE PAGO, entrega la SASTRERIA RATINOFF.
SAN ANTONIO 289, CASI ESQUINA HUERFANOS
Acabamos de recibir un gran surtido de géneros para la próxima estación.

VINO
SAN CARLOS
JOSE LUIS COO
RECOMENDAMOS NUESTROS VINOS NAVEGADOS
MONJITAS 561. —CASILLA 3515.— TELEFONO 1969

¡¡ALESSANDRI VA A LLEGAR!!
El mejor homenaje es recibirlo con un lindo
SOMBRERO ROSENBLITT
Fábrica Nacional de GORRAS y SOMBREROS
DELICIAS N.º 2000 (FRENTE A LIBERTAD)

MUEBLERIA
COLON
56 - BANDERA - 58
GRANDES REBAJAS DE PRECIOS - NUEVO Y ESPLENDIDO LOCAL

¡DE 8.45 A 12.45!
INTERESANTE VENTA DE MENAJE, TAPICERIA Y SANITARIOS
A PRECIOS MUY REBAJADOS
Ocasiones para Hoteles, Restaurants y Casas de Pensión. Los jefe de familia encontrarán todo lo necesario a precios muy reducidos.
¡Aproveche Ud.!
LA MAÑANA DE HOY PARA EFECTUAR EXCELENTES COMPRAS EN LA LIQUIDACION DE CORBATERIA
GATH & CHAVES, LTD

BRASIL: HOY VERMOUTH Y NOCHE — PLATEA $ 3.30
DEBUT DE LA FAMOSA TONADILLERA JAPONESA:

TSUNEKO

Cine: EL HURACAN, por House Peters

SETIEMBRE: HOY PLATEA $ 2.20

Un Grito en el Mar

O'HIGGINS: HOY PLATEA $ 1.60
FENOMENAL PROGRAMA DE AVENTURAS Y COMEDIA
CUATRO ESTRENOS UNIVERSAL, ENTRE ELLOS
CASAMIENTO INTERRUMPIDO

Teatro Santiago

—Hoy habrá dos funciones, vermouth y nocturna, y en ambas se pondrá nuevamente en escena la comedia lírica: "Aventuras de amor", original del autor español, Atanasio Melantuche, estrenada anoche con el resultado de que damos cuenta en las líneas anteriores.

ESMERALDA: HOY
PLATEA $ 2.20 Exito fenomenal
Rosario Pácheco y Los Dulias
CINE:
CASAMIENTO INTERRUMPIDO

HOY ESPECIAL NOCTURNA -IMPERIO- CHILEAN CINEMA CORP. Risa-Alegría

DECIMO PROGRAMA COMICO de VERANO

TRES DESPAMPANANTES COMEDIAS POR LOS REYES DEL HUMORISMO:

Las Chicas Mack Sennett en SELECCION de BAÑISTAS
Agápito (Lang Semon) en ENTREACTOS
Chaplin en LA AMABA TANTO...
Actualidades PATHE NEWS 94-95

MAÑANA ESPECIAL HARRISON FORD y ENID BENNETT — MAÑANA NOCTURNA
EN LA COMEDIA SOCIAL METRO DE LUXE, DE AMBIENTE LONDINENSE:

La Celebridad Ajena

HISTORIETA SEN- TIMENTAL, PLENA DE GRACIA Y

LA VIDA DEL GRAN MUNDO — LUJO — ARTE — BELLEZA

LOS SECRETOS DE LA CORTE DE LUIS IX DE FRANCIA
LOS AMORES DEL POETA FRANCOIS DE VILLON
LAS LUCHAS ENTRE EL REY LUIS Y EL DUQUE DE BORGOÑA
PROXIMO MIERCOLES
SI YO FUERA REY!...
CREACION MAGNA DE WILLIAM FARNUM

SALA IMPERIO

Hoy se estrena el décimo programa cómico, con tres graciosas obras de las chicas Mack Sennett, Agapito, (Barry Semon), y Carl.s Chaplin.—Como día sábado corresponde hoy a la Sala Imperio presentar un nuevo programa cómico en dos secciones. Esta vez el programa comprende tres obras de gran fuerza cómica, de gracia irresistible, en las cuales se pueden presenciar los trucos humorísticos de mayor eficacia y las ocurrencias más hilarantes. Las ya famosas Mack Sennett, comandadas por Harry Langdon, Larry Semon (Agapito) y Chaplin, el fo insuperable concurren a hacer de programa cómico uno de los más jados cuentos que hayan podido ofrecer. En efecto, las hermosas muchachas Mack Sennett se presentan en una comedia, cuya acción se desarrolla en un balneario, lo que se presta para que las chicas hagan mil locuras en las playas mostrando el encanto de sus formas esculturales. titula esta cinta: "Selección de bañistas" y el sólo título da una idea de lo que puede ser en cuanto a amenidad merced a la actuación del más completo cuadro cómico que hay en el cine. Agapito (Larry Semon), ese cómico, cuya escuela hace recordar la de Sánchez, mejorada y nada, interpreta una obra en dos partes titulada: "Entreactos", póchade en la cual se presentan en forma graciosísima aspectos de gran efecto de la vida teatral de bastidores adentro. Larry Semon hace en esta obra un trabajo maravilloso secundado por una colección de gatos, perros, cómicos y otros animales amaestrados. Finalmente, el programa cuenta con una cinta del celebérrimo Chaplin, en la que se muestra un tanto romántico sin que por eso deje de hacer derroche de su ingenio y de sus incomparables salidas cómicas.

El excelente programa cómico a que nos referimos se complementa con una interesante película de actualidades Pathé News, signada con los números 94-95 en la cual se detallan hechos y acontecimientos de trascendencia en la vida mundial. El programa humorístico y estas actualidades constituyen, como decimos, el cartel para las funciones especial y nocturna de hoy en la Sala Imperio.

Los espectáculos del Victoria

"La Feria de las Hermosas" y las matinées familiares.—Noche de prueba la de ayer para la gente del Victoria, hasta el momento sólo había para el público santiaguino ese espectáculo, lo que no ocurre ya, pero, a pesar de ello la sala presentó el aspecto habitual, vale decir estuvo repleta y como de costumbre primando el elemento familiar, para quien las revistas de Méndez tienen atractivos extraordinarios ya que a la amenidad del espectáculo se une el de la exhibición de interesantes toilettes y ya sabemos la atracción que ejerce este aspecto.

Hoy debe ser otro día sensacional para esa gente ya que se anuncia nada menos que la reposición de "La Feria de las Hermosas", la más bella, lujosa y amena revista de cuantas se han ofrecido por ese elenco y eso que han menudeado las notas interesantes.

Esa obra y acompañada por "Magazine Revista" debe atraer una concurrencia extraordinaria y así lo hace presumir el hecho de que apenas anunciada la reprise menudearon los pedidos de localidades e igual cosa ha ocurrido con referencia a las matinées familiares a iniciarse mañana a las 3 en punto y en las que como hemos dicho se seleccionarán los programas teniendo en cuenta el público que asiste habitualmente.

El programa del día se desarrolla en el siguiente orden: vermouth: "La Feria de las Hermosas" y por la noche "Magazine Revista" y "La Feria de las Hermosas".

EL MORO

CIGARRILLOS
20¢

Teatro Principal

ARCOS ESTRENA HOY: "LA CASA MISTERIOSA"

Con mucho interés sigue el público del Principal el desarrollo de la temporada de Rafael Arcos. Los estrenos que ha presentado el inteligente director en el curso de esta quincena, han sido del agrado de los espectadores.

Para hoy se anuncia un estreno interesante: "La casa misteriosa", de Vital Aza, obra cómica de muchos recursos escénicos, y de escenas hilarantes; la nota alegre en la "Casa misteriosa" culmina en el segundo acto, lleno de incidencias graciosas y de movimiento.

Mañana Domingo se celebrarán tres funciones, pues se iniciarán las matinées cómicas, para familias, con obras de mucha atracción.

Siempre las matinées de Arcos han tenido mucha aceptación entre las distinguidas familias de nuestra sociedad.

American Cinema

Los agradables espectáculos de cine y variedades que ofrece esta sala diariamente, han congregado numerosa concurrencia, lo que significa que la iniciativa de la empresa Domenech-Pellegrini fué de las más acertada y oportuna al habilitar nuevamente esta popular sala con espectáculos teatrales.

En la nocturna de hoy se pasará la interesante película de aventuras, titulada: "La muchacha de la máscara", finalizando el espectáculo con las novedosas e interesantes tonadillas de la Chilenita.

En las funciones vermouth y nocturna de mañana se pasará el gran éxito de la cinematografía nacional: "Un grito en el mar", interpretada por Pedro Sienna y la conocida dama joven Isaura Gutiérrez.

COMPAÑIA SUD-AMERICANA DE VAPORES

Se reciben propuestas para el suministro, por un año, a contar desde el 1.o de Abril próximo, de los siguientes artículos:

Aves y huevos.
Carne fresca de chancho, tocino, salchichas, salchichones, etc.
Jamones y lenguas saladas.
Lenguas frescas, riñones, sesos, etc.
Harina Flor, de primera.
Papas amarillas.
Verduras y frutas.

También se reciben propuestas para la compra de los cueros salados de los animales que se benefician a bordo.

Las propuestas serán abiertas el Lunes 16 de Marzo, a las 2 P. M., no comprometiéndose la Compañía a aceptar la más bajas, pudiendo rechazarlas todas si así le conviniere.

Oficina de la Compañía:
BLANCO 895
M-16
Valparaíso, 28 de Febrero de 1925.

TEATRO LA COMEDIA

"La Vuelta del León"

Esta noche hará su presentación en el Teatro de La Comedia el conjunto de dramas, comedias y sainetes Martínez-Ibarra, de cuya actuación artística la prensa del Sur del país ha venido ocupándose en forma altamente elogiosa.

Entre los estrenos, figura el titulado: "La vuelta del León", que ha sido acogida entusiastamente por la crítica de los principales diarios del Sur del país.

En el elenco de este disciplinado conjunto figuran las actrices señoritas Lastra, Barrios, Puelma, Donoso y los actores Ibarra, Martínez, Rojas Rocuant, Tenorio, Sigol y Saillorenzo.

CIRCOS

Gran Circo Constantino

Muy grata acogida continúa dispensándole nuestro público a este notable conjunto de acróbatas que actúa en el Circo Constantino, que ha instalado su amplia carpa en el sitio ubicado detrás del Palacio de la Moneda.

Entre los números que más son celebrados figuran las proezas aéreas de los Milo, los números musicales a cargo de los gauchos Los Garros, los admirables saltos de la troupe Agadir, los Condal en sus malabarismos, Cerda, con su acto originalísimo, los osnatos en su cama elástica y el parodista y excéntrico musical Yunyent. Los tonys y clowns dan especial amenidad a estos programas interesantísimos, ofreciéndose así, un espectáculo de primer orden. Mañana matinée con su programa de especial atracción y mucha novedad.

Circo Strong-Man

La función de esta noche anota estrenos de mucha importancia, a cargo de los más celebrados artistas del conjunto, entre los que figuran los estilistas argentinos, el barrista, la troupe china, la tonadillera y las bailarinas.

Mañana Domingo habrá dos funciones con programas totalmente renovados.

CINES
ALHAMBRA y VICTORIA
Especial y nocturna. Gran acontecimiento:
Pídeme que sea tu mujer
Film de lujo en cuya interpretación trabajan
Veinticinco Estrellas
Protagonistas: Claire Windsor, Hobart Bosworth, Juan Trevelyan y Stuar Holmes.
TRAJES Y TOILETTES DE MODA
Especial — MAÑANA — Nocturna
EL CODIGO SOCIAL
Creación de Viola Dana.
ACTUALIDADES PATHE NEWS 78-79

SPLENDID THEATRE

Vigilantes. — Se verificará en el Splendid hoy su día cómico semanal, día que hoy revestirá especiales caracteres de atracción e importancia, con motivo de reaparecer en él el cómico que es hoy día considerado en Estados Unidos como el único rival de Chaplin y que como él ha conseguido hacer reir a gritos al público norteamericano: nos referimos a Buster Keaton.

La obra en que reaparacerá es su última creación que ha alcanzado un gran éxito en los teatros de Estados Unidos y Europa titulada: "Vigilantes", cómica que hará reir a carcajadas al más serio de los públicos y con mucha mayor razón a uno como el nuestro que anda tras del espectáculo festivo.

Completan este programa dos películas cómicas, que son también estrenos: la grandiosísima cómica Christie interpretada por la Chaplina Fay Tincher y por el famoso cómico Eddie Barry titulada "Parientes por todas partes" divertidísima farsa que es una de las mejores producciones de esta prestigiada editorial de film cómicos y "Pague o múdese", cómica de notable actualidad en estos momentos de rebajas de alquileres.

Hace su más notable creación en este film el popular actor cómico Monty Banks.

En la primera de la noche, a las nueve y media se exhibe la graciosa comedia de argumento y desarrollo originalísimo titulado "Un mensaje de Marte", creación del simpático y genial actor Bert Lytell.

TEATRO VICTORIA
(Huérfanos y San Antonio)
EMPRESA SDAD. TEATRAL ANSALDO LIMITADA
Hoy.— Sábado 14 de Marzo.— Hoy
COMPAÑIA DE REVISTAS MENDEZ
Vermouth, a las 6.30:
"LA FERIA DE LAS HERMOSAS"
Platea: $ 5, con impuesto.
Noche, a las 9.15:
"MAGAZINE REVISTA"
"LA FERIA DE LAS HERMOSAS"
Platea: $ 7, con impuesto.
Mañana, iniciación de las matinées familiares, a las 3 en punto, poniendo dos revistas de las de mayor éxito en la temporada.

ALHAMBRA Y VICTORIA

"Pídeme que sea tu mujer".—Un triunfo absoluto ha obtenido en la Sala Imperio la cinta Goldwyn: "Pídeme que sea tu mujer", superproducción en la cual trabajan veinticinco estrellas del cine y cuyos roles protagonistas están a cargo de artistas de la talla de Claire Windsor, Hobart Bosworth, Stuart Holmes y Juan Trevelyan. "Pídeme que sea tu mujer", es de aquellas obras que unen a un argumento magnificamente bien trazado, una interpretación acabada y una presentación lujosísima en la cual se pueden apreciar los últimos modelos de trajes y toilettes de los grandes centros de la moda. En vista de este éxito los cines Alhambra y Victoria han seleccionado esta cinta para estrenarla en las funciones especial y nocturna de hoy Sábado.

OLYMPIA

"El vértigo del amor".—Como programa el más apropiado para esta época, he aquí, en el cartel de hoy del Olympia, una película de la más amplia simpatía, una comedia de vida social que desenvuelve su acción en las más concurridas playas de moda norteamericanas, dando curso a un delicioso romance amoroso y poniendo en todas sus escenas la nota variada y elegante de las fiestas, paseos,, bailes, etc.

Uno de los actores más apreciados entre los artistas jóvenes, por su distinción, su elegancia y su simpatía, el celebrado deportista Kenneth Mac Donal, es quien tiene a su cargo el primer rol de esta obra, actuando con las hermanas Lynch.

La comedia de que hablamos lleva por título "El Vértigo del amor" y será exhibida hoy tarde y noche en la sala de la calle Huérfanos.

JUGO DE UVA
MARAMBIO
PEDIDOS: TELEFONO N.o

LA LUCHA POR LA VIDA
exige una sólida preparación comercial, y en el único Establecimiento en que puede usted adquirirla con mayores ventajas y verdadera eficiencia, es en el
INSTITUTO TECNICO COMERCIAL DE CHILE
GALVEZ 154—TELEFONO 794
Cursos diurnos: de 8 A. M. a 5 P. M.
Cursos vespertinos: de 6 a 8 P. M.
Cursos nocturnos: de 8 a 11 P. M.
PROFESORADO ESPECIAL
DIPLOMAS LEGALIZADOS
Las clases empiezan el 16 de Marzo.
Internado
Medio - Pupilaje
Externado
Prospectos y plan de estudios generales, a disposición del que los solicite personalmente o por correspondencia.

Espere
Dobry

EL EJERCITO DE NUESTRA DEMOCRACIA QUE HA HECHO REGRESAR A CHILE AL GRAN REPUBLICO

PRESIDENTE ALESSANDRI

tiene actuación capital en la extraordinaria película chilena de la APOLO FILM de Concepción

Un drama entre el deber militar y el honor — de una mujer —

Dirección de ALBERTO SANTANA

Fotografía de Gustavo Bussenius

MATER DOLOROSA

MARTES, EN LOS TEATROS DE A. VALENZUELA B. y Cía.

Tsune-Ko debuta hoy en el Brasil

Ayer terminó su brillante temporada en el teatro Setiembre, la graciosa cancionista japonesa Tsune Ko y cuyos éxitos son la mejor garantía de su espectáculo.

Tsune Ko en el Brasil hará hoy un programa de acuerdo con los gustos de la juventud que favorece esta sala, presentando sus canciones más aplaudidas como Mimí, italiana; Johnson, shimmy norteamericano; Folita tragedia italiana e Igoshima, canto nativo japonés.

El cine exhibirá la creación de House Peters y Ruth Clifford, "El Huracán".

El homenaje cinematográfico

El Miércoles de la próxima semana se efectuará impostergablemente el homenaje a los artistas nacionales que han trabajado en películas chilenas y cuyos triunfos han llenado de orgullo a los amantes de nuestro arte escénico criollo.

El programa lo daremos a conocer oportunamente junto con la lista de artistas homenajeados.

Rosario Pacheco y su Compañía

La más cordial acogida tuvo ayer en el Esmeralda la compañía de variedades formada por la simpática tiple Rosario Pacheco.

Sus canciones fueron aplaudidas con cariño, clara demostración de las simpatías que goza esta artista en este teatro.

La actuación del duetto The Dulias fué recibida con agrado; son artistas discretos, sin pretensiones y que hacen un espectáculo ameno y agradable, muy superior a muchos que se han anunciado como notabilidades.

Hoy este agradable conjunto trabajará en la tarde y en la noche, en combinación con el cine que exhibirá la cinta de aventuras de Dick Hatton, "Casamiento interrumpido".

ARGOLLAS DE COMPROMISO
Composturas de relojes, trabajos finos en platino, grabados artísticos, etc.
JOYERIA MELLA.— 30. SAN ANTONIO. 30

NOTICIAS CINEMATOGRAFICAS

EL PROGRAMA DE AVENTURAS DE HOY EN EL O'HIGGINS Y ESMERALDA

Una buena programación de películas de aventuras se desarrollará hoy en el O'Higgins y Esmeralda, de acuerdo con los programas tradicionales de aventuras sabatinos.

Película central será "Casamiento interrumpido", cinta de Ben Wilson e interpretada en su rol central por Dick Hatton, actor de la nueva hornada de la Universal.

"Casamiento interrumpido tiene una trama divertida y graciosa y que sirve para presentar uno de esos hombres comodines que lo hacen todo y que llegan a molestar de puros intrusos pero que de repente sin saber porque se encuentran resolviendo situaciones difíciles y que resuelven a la buena ventura.

"Casamiento interrumpido" se da hoy en las dos secciones del Esmeralda y O'Higgins, dándose además en este último las cómicas "Histérica historia de Róbinson Crusoe" y "Las bailarinas".

En el Esmeralda actuará además el cuadro de variedades de Rosario Pacheco.

"UN GRITO EN EL MAR" EN EL SETIEMBRE

Este teatro que estrenó la película "Un grito en el mar", la exhibe hoy a precios populares, a fin de dar facilidades a las numerosas personas que aún no han asistido a sus exhibiciones. "Un grito en el mar" se dará mañana además en las cuatro secciones de matinée de los cuatro teatros de Valenzuela Basterrica y Cía.

"EL HURACAN VA HOY EN EL BRASIL

La creación de House Peters y Ruth Clifford "El Huracán" va hoy en las dos funciones del Brasil.

"El Huracán" es un recio drama de aventuras en que el hombre fuerte se presenta en lucha contra la naturaleza y en contra los hombres, logrando el triunfo por que está secundado por esa fuerza oculta que es la mujer.

Completará el brillante programa de hoy, el debut de la célebre cancionista japonesa Tsune Ko.

— A —
JULIO MARIN
Se le necesita
Santiago Webb y Co
ESTADO 156

TEATRO SANTIAGO
EMPRESA ERNESTO BOUQUET
COMPAÑIA DE COMEDIAS LIRICAS "LE PAON"
Hoy.— Sábado 14 de Marzo.— Hoy
Vermouth, a las 6.15.— Noche, a las 9.30.— Grandioso éxito de la comedia lírica en 5 cuadros:
"AVENTURAS DE AMOR"
Letra de A. Melantuche. Música de J. Vert
Mañana, dos funciones escogidas.

Hacendados -- Radiotelefonía
Se impone en su Fundo un Receptor de Radio telefonía. Usted no debe quedar atrás, póngase al día: es indispensable estar al corriente de los suce sos internos y externos. Consúltenos hoy mismo; somos especialistas en instalaciones de Radiotelefonía. Podemos darle referencias de nuestras instalaciones efectuadas.
THE CHILIAN RADIOPHONE CLUB. —:— BANDERA 20.

¡Calvos!
EL "TRATAMIENTO ALF"
cura todas las enfermedades de los bulbos capilares. Conocidas personas siguen este tratamiento y ya han obtenido resultados sorprendentes.
Hoy mismo visitad la Clínica e inscribiros.
AVENIDA IRARRAZAVAL 3386
De 9 a 12 y de 2 a 6.

CON UN SOMBRERO ROSENBLITT
VA USTED SIEMPRE ELEGANTE
Fábrica Nacional de GORRAS y SOMBREROS
DELICIAS N.o 2636 (FRENTE A LIBERTAD)

"BARRERA SASTRERIA"
326.— AGUSTINAS.— 826
Trajes y sobretodos finos de gran ocasión. Atiéndese la clientela del señor Luis Mettifogo.

La Sastrería POBLETE
avisa a su numerosa clientela, que acaba de despachar en Aduana un surtido de casimires para Invierno.
Ternos desde $ 180 en casimires ingleses garantidos.
— SAN DIEGO 1356 —

Avenida MATTA 6.30 Y 9.30
ESTRENO DE LA PRECIOSA OBRA DE HENRY MURGER
LA BOHEME
MUSICA DEL MAESTRO PUCCINI
Protagonista: MARIA JACOBINI.— Contiene el alma del Barrio Latino inmortalizado en la novela de Henry Murger.
...Y LA ACTUALIDAD DEL FALLO DE TACNA Y ARICA HECHA EN LOS TALLERES BORCOSQUE

PROPUESTA

La Escuela Militar pide propuestas para la confección de las siguientes especies: 250 capotes de salida, 250 trajes de sarga y 250 trajes de dril blanco.

Datos, especificaciones y modelos en la misma Escuela, diariamente, de 10 A. M. a 12 M.

Las propuestas se abrirán en la Dirección de dicho Establecimiento, el día Jueves 19 del presente, a las 11 A. M.

LA COMISION DE VESTUARIO Y EQUIPO.
M 19

SPLENDID
DIRECCION MAX GLÜCKSMANN
HOY
6.30 —::— 10.30
Formidable suceso cómico

EL NUEVO "REY DE LA RISA", EL CAMPEON MUNDIAL DE LA ALEGRIA
BUSTER KEATON
EL IDOLO DE LOS ESTADOS UNIDOS Y TEMIBLE RIVAL DE CHAPLIN
EN SU SUPREMA CREACION COMICA, QUE CONSTITUIRA EL PRIMER SUCESO COMICO DEL AÑO, TITULADA:
"VIGILANTES"

MAÑANA DOMINGO
MATINEE
"MANDRIN, EL BANDIDO GENEROSO"
PRECIOSA NOVELA DE AVENTURAS Y HAZAÑAS HIDALGAS
ESPECIAL Y NOCHE
La encantadora actriz aristocrática
ALICE BRADY
EN EL POEMA DE AMOR Y NOBLEZA FEMENINA
Aquellos que nos Hieren...

SPLENDID - MARTES 17
INAUGURACION OFICIAL DE LA
GRAN TEMPORADA SOCIAL DE OTOÑO
Constance Talmadge
EN SU MAS PRIMOROSA Y GRACIOSA CREACION ROMANTICA
"EL AMANTE PRIMITIVO"

IMPERIAL

"La senda del honor" y "Décimo programa cómico".—El cartel de este popular cine consulta para las dos funciones de hoy programas dobles. La primera parte la constituye el estreno de una cinta de amor y aventuras, titulada: "La senda del honor", que interpreta uno de los artistas de mayor fama en todos los públicos: Jorge Larkin, más conocido con el nombre de Perico Metralla. En la segunda parte de la función se proyectará, como estreno absoluto, el décimo programa cómico que consta de las comedias tituladas: "Selección de bañistas", por las bellas chicas Mack Sennett; "Entreactos", por Larry Semon (Agapito) y "La amaba tanto", por Carlitos Chaplin. Como se ve es un cartel doble el que anuncia este teatro para sus dos funciones de hoy.

Harrison Ford y Enid Bennett reaparecen mañana en "La colectividad ajena" en la Sala Imperio.—Una comedia delicada, de argumento sencillo y atrayente, es "La celebridad ajena", producción Metro Screen Classics de lujo en la que reaparecen Harrison Ford y la hermosa Enid Bennett, pareja de artistas que cuenta con grandes simpatías entre los públicos cultos. En "La celebridad ajena", se expone en forma muy interesante y emotiva un argumento basado en la vida del gran mundo en Londres. Hay, de consiguiente, en esta cinta hermosas visiones de paisajes de las playas y balnearios ingleses, bailes fastuosos, veladas en los grandes casinos, lujo deslumbrador en materia de trajes y toilettes, todo lo cual realza los méritos que tiene la producción en cuanto a su argumento y a su interpretación por Harrison Ford y Enid Bennett.

Por todas esas condiciones y por su carácter social la Sala Imperio la ha elegido para las funciones especial y nocturna de mañana Domingo.

ODEON

"Mandrín" y "Perseguido hasta el desierto".—Un notable e interesante programa doble ofrece para sus funciones de hoy este popular Coliseo de la calle San Pablo. Va el estreno de la primera función de la linda novela en series, titulada: "Mandrín" o "El bandido generoso", sensacional novela de la época de Luis XV, que relata las aventuras de un bandido, caballero que lucha contra la nobleza por defender los sagrados derechos del pueblo. Irá este estreno, con la exhibición de la emocionante película de aventuras: "Perseguido hasta el Desierto", creación del popular actor Harry Carey.

REPUBLICA

"Un programa triple".—Para las funciones de hoy, anuncian los carteles de este elegante y concurrido cine, el estreno de un notable programa triple. Va el estreno de la interesante película instructiva: "La casa del Elefante", film tomado en las misteriosas junglas de la India y, en donde se podrá apreciar la extraña forma en que se cazan estos paquidermos. A continuación la graciosa cómica gigante "Moso, traiga otra copa", película de gracia inimitable, comparable tan sólo, con las grandes producciones de Chaplin, Harold Lloyd e el Turnio. Terminando con la exhibición de la linda comedia "Apaguen las luces".

DACTILO
para correspondencia en francés, necesita
CARMEN N.o 9

PRESIDENTE ALESSANDRI
ARROZ REGULAR
M. MEJOR CIGARRILLO
BOQUILLA AMBRE
20 ctvs.

Cuando llegará Dobry?

MUEBLERIA
La Argentina
214 - Bandera - 220
JOSE GURFINKEL
GRAN SURTIDO DE MUEBLES DE TODOS ESTILOS
FABRICA
CHILOE 1310
A precios más bajos que en todas las Mueblerías. Antes de hacer sus compras, consulte mis precios.

AVENIDA

Doble programa. — Una de las estrellas de más popularidad en el mundo cinematográfico se presenta en las funciones de hoy de esta Sala. Nos referimos a la reina de las comediantas, la encantadora Mabel Normand, compañera inseparable de Chaplin en sus primeras grandes producciones. Mabel Normand se presenta hoy en la chispeante comedia de originalísimas y divertidas situaciones, titulada: "Los chascos del amor", o "La hija de Hoppkins". Además de esta película se estrena la cuarta función de la gran serial "Las aventuras de un campeón", que comprende los episodios: 7, "El campeón", y 8, "Esta noche en la casa del pueblo", y en los cuales Jack Dempsey hace de las suyas.

TEATRO NOVEDADES

El querubín del amor o el Loco, por Douglas Fairbanks. — En ambas funciones de hoy veremos a Douglas Fairbanks encarnar un verdadero loco de remate en la nueva creación de los artistas unidos con lo que habrá de regocijar a los amantes de los buenos espectáculos.

MINERVA

Doble programa de aventuras.— Hoy dará este concurrido cine en sus dos funciones un doble programa compuesto de la emocionante película de aventuras "El Jinete del Desierto" por Jack Hoxie, y la obra "La casa del amor" interpretada por María Jacobini.

SELECTA

Hoy estrena este popular y concurrido cine en sus dos funciones, la aplaudida obra nacional "Un grito en el Mar" interpretada por Pedro Sienna.

UNION DE OPERADORES CINEMATOGRAFICOS

Esta organización cita para mañana Domingo 15 de los corrientes a sus directores en su salón social a las diez y media de la mañana.

TEATRO FRANKLIN

Hoy Sábado en la función especial y nocturna reestreno de la super-joya Universal "Los amores de un Príncipe".

Es la película que tiene los más espléndidos escenarios y el más notable reparto. La deslumbrante vida en la Corte de Austria y vida nocturna de Viena, la capital más alegre y lujosa del mundo, la que iba quitando a París la colonia universal de adoradores del placer.

POLITEAMA

El bandido generoso y el zurdo —Un doble programa da hoy el Politeama. El primer episodio del serial francés: "Mandrín, el bandido generoso" pintoresca historia del bandido Mandrín. Además estrena el drama de cow-boys: "El zurdo", hazañas de Neal Hart.

AVENIDA MATTA

"La Boheme" por María Jacobini.— Una verdadera obra de arte nos anuncia en estreno hoy el cartel de este cine. Se trata de la sentida película alemana interpretada por la gran trágica italiana María Jacobini, cuyo título encabeza estas líneas.

Obra más completa que la ópera esta cinta contiene toda la loca alegría y el apasionado encanto que encontramos en las páginas de Henry Murger, el autor de la novela.

LIGA DEL TRABAJO

"Boheme".— En ambas funciones de hoy presenta este cine a María Jacobini. La estrella italiana de más profundo espíritu artístico y contratada en Alemania para reemplazar a Pola Negri. Hace en esta obra su más admirable creación.

Además se pasará la actualidad de Borcosque "La entrega del fallo de Tacna y Arica".

HOY INAUGURA SU TEMPORADA DE OTOÑO LA ELEGANTE SALA DEL TEATRO DIECIOCHO

Como anunciamos oportunamente hoy inaugura su temporada de Otoño este simpático y elegante cine. Para esta ocasión la Empresa de este teatro ha preparado el siguiente programa: Estreno de una revista de actualidades internacionales. Estreno de la delicada y graciosa comedia social de gran lujo, edición de la Paramount, titulada: "A la última moda", creación de la simpática pareja, Douglas Mac Lean y Doris May.

Además, el programa cómico de la Universal, con las comedias, tituladas: "Las peripecias de dos hambrientos" y "Los Faraones", por Nelly Edwards. Como en años anteriores, cuenta esta sala con una espléndida orquesta Jazz Band, con escogido repertorio musical de moda. Las localidades para estas funciones son a precios corrientes y de abono.

SALA ORIENTE

Hoy especial y noche estreno de una grandiosa super-producción alemana, "Catalina de Rusia", llamada la Mesalina del Norte.

ARTRODINIANA
cura en ocho días el
REUMATISMO
aplicada en compresas.
$ 7 FRASCO. — FARMACIA U. CENTRAL
BANDERA 10

INSIGNIA PRESIDENTE ALESSANDRI
La mejor presentación en plaza. Precio excepcional, por mayor y menor.
Gran negocio para comerciantes ambulantes.
MATUCANA N.° 869

TEATRO PRINCIPAL
COMPAÑIA ARCOS
HOY — SABADO — HOY
Vermouth y noche. Estreno de
LA CASA MISTERIOSA
Comedia en 3 actos, de Vital Aza.
Espectáculo para familias

T. REPUBLICA
Dirección: Max Glücksmann
HOY: (Platea $ 2.00). Un programa triple. Estreno de la película instructiva
"LA CAZA DE LOS ELEFANTES"
filmada en la misteriosa jungla de la India; y estreno de las dos comedias gigantes:
"MOZO, TRAIGA OTRA COPA"
— Y —
"APAGUEN LAS LUCES"

ELECTRA

"El querubín del amor" o "El loco".—En las funciones de especial y noche presenta este cine de la calle Catedral la espléndida producción de los Artistas Unidos, titulada: "El querubín del amor" o "El loco", que interpreta en forma admirable el gran artista y favorito de todos los públicos, Douglas Fairganks.

TEATRO MUNDIAL

Mary Philbin en "La rosa de París" y Larry Semon, Jimmy Aubrey y Chaplin en el "8.o programa cómico imperio de verano. — Por última vez exhibe el ruidoso éxito de Mary Philbin titulado "La Rosa de París" y además presenta tres huracanadas cómicas de estrepitosa risa tituladas: "Agapito agricultor" por Larry Semon, "Periquete en México" por Jimmy Aubrey y "El testarudo" por Chaplin.

TEATRO COLON

John Gilbert en "Santo o demonio", fin de "Las aventuras de un campeón" y "Los amores de un maquinista".—Un triple y grandioso programa de cautivadora emoción, lujo y sensaciones exhibe este teatro en especial 6.15 y noche 9.30 de hoy.

TEATRO DELICIAS

Perico Metralla (Jorge Lark'n) en "La senda del honor" y Mary Philbin en "La Rosa de París". — Dos estrenos super extraordinarios presenta este concurrido teatro en especial 6.15 y noche 9.30 de hoy. "La senda del honor" es el crack de los dramas sensacionales en el que veremos sangrientas luchas entre feroces bandidos y pieles rojas contra la policía montada del Canada, al mando del atleta Perico Metralla. Y "La Rosa de París" es una intensísima producción dramática que mereció un ruidoso éxito en su estreno.

PROXIMOS ESTRENOS

Con dos obras notables iniciará sus actividades de Otoño la Cinematográfica Italo-Chilena. — La prestigiosa entidad cinematográfica Italo-Chilena iniciará en breve su temporada con dos estrenos de gran importancia que marcarán un acontecimiento en nuestro mercado.

Estas dos obras se titulan: "La segunda esposa" y "De Londres a Constantinopla". La primera de las cintas nombradas es un exponente de lujo editado por la manufactura Fert, e interpretado por la famosa estrella Pina Menichelli. Esta cinta, recientemente estrenada en el Colón de Valparaíso ha merecido los más francos aplausos de la sociedad porteña. Se trata de una obra de tesis honda y sugestiva, basada en la novela del gran escritor inglés Sir Arturo Piñero; desarrollada en Londres y Grighton, da motivos para presentarla lujosamente, habiéndose escogido sus escenarios en los centros más aristocráticos de la sociedad londinense, Pina Menichelli sobrepasa sin duda alguna todas sus anteriores creaciones encarnando el rol de Paula, la redemida cortesana.

El otro estreno, "De Londres a Constantinopla", es uno de los documentos gráficos más sensacionales que ha presentado el cine moderno. Se trata de un raid aéreo iniciado en Londres, ciudad que se nos muestra en sus más interesantes aspectos; de allí vamos a París, Budapest, Belgrado, Bucarest, Pera, Galata para finalizar en Constantinopla. Jamás se ha presentado una obra tan interesante y maravillosa como ésta. En dos horas el espectador recorrerá los centros más importantes de Europa, por medio de esta cinta sin precedentes.

La inspiradora de CHAPLIN
MABEL NORMAND
en Chascos del AMOR
y JACK DEMPSEY, en
Aventuras de un Campeón
Nuevos Cuentos

6.30 HOY 9.30
Avenida
Mañana Matinée
Un Grito en el Mar
Especial y Noche
BOHEME

"MATER DOLOROSA", SE ESTRENA EL MARTES EN LOS TEATROS DE VALENZUELA Y CIA.

Interés se nota en el público ante el anuncio del estreno de una película chilena, editada en Concepción por la editorial Apolo Film, entidad cinematográfica permita que se ha fundado con pronósticos definidos de difusión cinematográfica.

La primera película que lanza al mercado, es "Mater Dolorosa" y por su ideología como por su vigorosa raigambre dramática está llamada a lograr un éxito grande.

"Mater Dolorosa", en su tema expone con toda valentía un llamado a la conciencia de los hombres de honor, hacia el anhelo de una redención de las mujeres las eternas esclavas de los prejuicios y de los hombres.

Ahora, con motivo del decreto del Gobierno que concede a las mujeres la Patria Potestad, "Mater Dolorosa" tiene todas las características de la profesía de un visionario que pedía mayor justicia para las dulces compañeras de la vida.

Además en esta cinta entran en juego las pasiones del honor y del amor, en un conglomerado armónico que se destaca nítidamente en el aspecto único del honor de la patria.

"Mater Dolorosa", se estrenará el Martes en el circuitos de teatros modelos de la empresa Valenzeula Basterrica y Cía.

"Juro no volver a amar".—Uno de los detalles más interesantes de la película nacional "Juro no volver a amar", de Coke, es la calidad de los intérpretes. Así el característico que es el hombre de los millones, lo hace el conocido novelista Fernando Santivan, el galán vampiro, el capitán Cañas Montalva, edecán del Presidente de la República y los nenes, los chicos Délano.

La película ha sido filmada con una máquina nacional, fabricada por el camaraman chileno Luis Pizarro.

Las principales escenas de ambiente de lujo se desarrollan en la quinta y salones de la Casa de Piedra de don Horacio Fabres.

ACTUACION DEL CONSUL DE CHILE EN CADIZ

La importante "Revista Hispanoamericana de Ciencias Letras y Artes" de Madrid, en su número correspondiente a Enero último, publica un artículo titulado "Un Cónsul como hay pocos" destinado a comentar la labor de propaganda que realiza en España el Cónsul de Chile en Cádiz, señor Augusto Millán Iriarte. Reproducimos algunos párrafos de este artículo.

"No tenemos el gusto de conocer al señor Augusto Millán I., Cónsul de Chile en Cádiz. Jamás le hemos visto, pero tenemos de su obra patriótica en favor de la hermosa República que representa en la capital andaluza las mejores referencias". En seguida y refiriéndose a las notas que el señor Millán constantemente envía a la Revista sobre el desenvolvimiento comercial, cultural, industrial de Chile, etc. se expresa: "Ya es raro este Cónsul extravagante, que en lugar de pavonearse en el cargo, pierde el tiempo en hacer todos los meses un resumen de la vida de Chile, la República hermana, a cuyo servicio dedica todos sus afanes; pero lo verdaderamente sorprendente es que este hombre extraordinario, que tiene abiertos de par en par los balcones de esta Revista, jamás se asomó a ellos de otra forma que la anónima y desinteresada en que aparecen sus notas. Y esto sí que es extraño y digno de elogio y aplauso, y muy a contrapelo con lo que ocurre generalmente, con Ministros, Encargados de Negocios y Cónsules, de que hablamos en otro lugar. Por eso nosotros lo señalamos hoy, a trueque de herir la modestia del señor Millán, que tiene que ser un hombre modesto, tan modesto como estudioso y trabajador; condiciones todas envidiables que no le adjudicamos nosotros—aunque sigamos sin conocerle personalmente—sino que las pregonan esas cuartillas tan pulcras, atildadas, documentadas, serenas, y anónimas! que desde hace años nos remite para su publicación".

PROGRAMAS DE HOY

SETIEMBRE.—Tarde y noche: "Un grito en el mar", por Enrique Campos.

BRASIL.—Tarde y noche: debut de Tsune Ko y "El Huracán".

O'HIGGINS.— Tarde y noche: programa de aventuras Universal.

ESMERALDA.—Tarde y noche: Variedades por la Cía. Pacheco y "Casamiento interrumpido".

OLYMPIA.— Tarde y noche: "El vértigo del amor", estreno social, por Kenneth Mac Donal y las hermanas Lynch.

SPLENDID.—Hoy, 6.30 a 10.30; estrenos: "Vigilantes", por Buster Keaton, "Porientes por todas partes", por la Chiplina Fay Tincher y Eddie Barry, y "Pagué o múdese", por Monty Banks.

9.30: "Un mensaje de Marte", por Bert Lytell.

REPUBLICA. — (Av República 239). — Especial y noche hoy La caza de los Elefantes, película descriptiva; Mozo traiga otra copa, cinta cómica gigante y Apaguen las luces, comedia elegante.

ODEON. — Almirante Barroso 786. Especial y noche Mandrín, primera función y Perseguido hasta el destierro, por Harrey Carey (Cayena).

SALA IMPERIO. — Especial y nocturna: Décimo programa cómico de verano con Selección de bañistas, por las chicas Mack Sennet; Entreactos, por Larry Semons (Agapito) y La Amaba Tanto, por Chaplin. Actualidades 94 y 95.

CINES ALHAMBRA Y VICTORIA. — Especial y nocturna: Pídeme que sea tu mujer, Goldwyn de lujo, por Claire Windsor y 2[illegible] estrellas.

TEATRO IMPERIAL. — Especial y nocturna. Estrenos. La senda de honor, por Perico Metralla y Décimo programa cómico, por las chicas Mack Sennet, Agapito y Chaplin.

AVENIDA.—Tarde y noche: "Los chascos del amor", por Mabel Normand, y cuarta función de "Las aventuras de un campeón", por Jack Dempsey.

NOVEDADES. — Hoy, tarde y noche: "El querubín del amor" o "El loca", por Douglas Fairbanks.

MINERVA. — "El jinete del desierto", por Jack Hoxie, y "La casa del amor", por María Jacobini.

POLITEAMA.—Especial y noche: "Mandrín, el bandido generoso", "El zurdo", por Neal Hart.

ELECTRA.—Especial y noche: "El querubín del amor", o "El loco", creación de Douglas Fairbanks.

LIGA DEL TRABAJO. — Hoy, tarde y noche: "Boheme", por María Jacobini. Además la película de gran actualidad: "La entrega del fallo de Tacna y Arica".

AVENIDA MATTA.—La colosal película alemana: "Boheme", interpretada por María Jacobini.

IRIS.—"A 60 millas por hora", por Richard Talmadge.

DIECIOCHO.—Hoy, inauguración de la temporada de Otoño, especial, 6.30 y 9.30: "A la última moda", por Douglas Mack Lean y Doris May.

MUNDIAL.—Especial 6.15 y noche 9.30. Larry Semon, Chaplin y Jimmy Aubrey en el "8.o programa cómico Imperio de Verano", y Mary Philbin en "La rosa de París".

COLON. — Especial, 6.15 y noche 9.30. John Gilbert en "¿Santo o demonio", fin de "Las aventuras de un campeón", y "Los amores de un maquinista".

DELICIAS.—Especial, 6.15 y noche 9.30, Perico Metralla (Jorge Larkin), en "La senda del honor", y Mary Philbin, en "La rosa de París".

TRIBUNALES DE JUSTICIA

MOVIMIENTO HABIDO EN 13 DE MARZO DE 1925

Corte Suprema

Cuenta general

1 Contra Ferando Montalbán, en acuerdo. Redactor señor Santa Cruz.

Las demás no vistas.

Alegaron: don Benjamín de la Barra, por el recurso.

Corte de Apelaciones

Primera Sala. — Viernes 13.—Relator señor Mac-Iver. — 1 Contra Lindorfo Barrera y otro, aprobada; 2 contra Enrique Galindo y Enrique Pavez, aprobada; 3 Sumario por hallazgo feto en San Fernando, aprobada; 4 Sumario por muerte de Virginio Valdés, aprobada; 5 Sumario por muerte de Juan de D. Gonzlez, aprobada con declaración; 6 Contra Pedro Ramírez, aprobada; 7 contra Segundo Véliz y Miguel Arévalo, conf. con declaración; 8 Contra Luis A. Reveco aprobada; 9 Pedro Stamna y Soc. Nac. Buques y Maderas contra Luis A. Olivos, Eduardo Menares y Enrique Ausset, aprobada.

Secretario, el señor Fabres.

Don Javier María Silva alegó por la convocatoria, en la 9.a

Segunda Sala. — Relator señor Rodríguez. —1 A. Figueroa contra Juan Silva, revocada; 2 H. Fuenzalida contra J. Iglesias, confirmada; 3 H. Fuenzalida contra Fco. Gutiérrez, conf. con declaración; 4 H. Fuenzalida contra Sebastián Nebet, revocada; 5 A. Saavedra contra A. Delgado, conf. con declaración; 7 A. Saavedra contra Lupercio Muñoz, conf. con declaración; 9 J. Wilson contra E. Tapia, confirmada; 10 J. Wilson contra C. Castillo, confirmada; 11 J. Wilson contra Camilo Rochil, confirmada; 12 J. Wilson contra María Lópes, revocada; 13 A. Cataldo contra René Manríquez, confirmada; 14 A. Cataldo contra René Manríquez, confirmada; 15 A. Cataldo contra Gmo. Reitman, confirmada.

No vistas las demás.

Alegaron: en la 1.a don Miguel Herrera, revocando; en la 9, 10, 11 y 12 don Jorge Wilson, confirmando.

Tercera Sala.— Relator señor Varas O.—No funcionó.

Cuarta Sala.—Relator señor González Campos.—1 Sumario por muerte de C. González, aprobada; 2 Sumario por prisión arbitraria a M. Hoces, aprobada; 3 H. Fuenzalida contra A. Miret, confirmada; 4 H. Fuenzalida contra M. Robles, confirmada; 5 H. Fuenzalida contra N. Concha, revocada; 6 H. Fuenzalida contra B. Arriagada, confirmada; 7 H. Fuenzalida contra F. Orellana, confirmada; 8 H. Fuenzalida contra Juan Mignore, confirmada; 9 H. Fuenzalida contra Pedro Díaz, confirmada; 10 H. Fuenzalida contra G. Acevedo, confirmada; 11 H. Fuenzalida contra D. Poblete, trámite; 12 H. Fuenzalida contra P. Reyes, confirmada.

No vistas las demás.

Alegaron: en la 5.a don Benjamín de la Barra, revocando; en la 12, don Jorge Wilson, revocando.

TURF

LOS TRABAJOS DE LA MAÑANA DE AYER EN EL VALPARAISO SPORTING CLUB

(De nuestro corresponsal, en la cancha)

Pista de arena

Charmer
aprendiz, pasó 400 metros en 26 1|5. Después de un regular descanso repitió 800 metros en 50 3|5.

Telinga
C. Guerra, pasó 1.200 metros a voluntad en 1.19 1|5.

Garete y Khiver
aprendices, pasaron 1.00 metros en 1.6 1|5, ganando Garete lejos.

Caramel
A. Nieto, pasó 400 metros en 24 3|5.

Signorino
aprendiz, pasó 1.200 metros a voluntad en 1.26 3|5.

Prodilecta
aprendiz, pasó 600 metros en 37 3|5.

Gorgorito
aprendiz, pasó una vuelta a voluntad en 2.25 2|5.

Bandazo
C. Guerra, pasó 400 metros en 25 2|5.

Genaro
A. Gutiérrez, pasó 1.200 metros en 1.22 4|5.

Chevrolet
aprendiz, pasó una vuelta en 2.19 3|5.

Picazón
P. Silva, pasó 400 metros en 24 2|5, siguió la vuelta suave y repitió en 24 4|5.

Azpeitia
H. Pérez, pasó 600 metros en 38. Después de un largo descanso repitió en 36 3|5.

Bricole
A. Gutiérrez, pasó 600 metros en 38 3|5, siguió la vuelta suave y repitió en 38 2|5.

La Vedette
aprendiz, pasó 1.200 metros en 1.22.

Snob
P. Silva, pasó 400 metros en 24.

María Vescera
A. Gutiérrez, pasó 600 metros en 38 2|5. Después de un descanso, repitió en 39 2|5.

Insecto
Alf. Silva, pasó 400 metros en 26. Después de un descanso repitió en 26 3|5.

Fado
M. Aranda, pasó 600 metros en 38 y después de un descanso, repitió en igual tiempo.

Gentilhomme
P. Silva, pasó 1.800 metros en 2.3 2|5.

Artagnan
C. Guerra, pasó 400 metros en 2[illegible]. Después de un descanso, repitió 600 metros en 38 2|5.

Floreat
L. Fuentes, pasó 1.200 metros en 1.20 4|5.

El Ajicito
J. M. Baeza, pasó 400 metros en 25 3|5. Después de un descanso, repitió igual distancia, acompañado por Majadera, Alf. Silva, en 24 1|5, ganando la potranca por dos cuerpos.

Lolotte
C. Guerra, pasó 1.000 metros en 1.7 2|5.

Pistacho
J. M. Baeza, pasó 1.200 metros sin gran apuro en 1.23 4|5.

LA VUELTA DEL LEON
Colosal estreno de esta obra de gran actualidad
HOY A LAS 9.15 en el COMEDIA
Localidades en venta

TEATRO
LIGA DEL TRABAJO
Independencia esq. de Lastra
VERMUT
NOCHE
BOHEME
Además la actualidad Borcosque EL FALLO DE TACNA Y ARICA

Muebles
A precios sumamente bajos y con GRANDES FACILIDADES DE PAGO, vende
MUEBLERIA "ARTURO PRAT"
Consulte nuestros precios.
ARTURO PRAT 182

ESCUELA DE ARTES Y OFICIOS
CURSOS NOCTURNOS
Está abierta la matrícula para los cursos nocturnos que funcionan en la Escuela de Artes y Oficios. Enseñanza práctica y teórica de los oficios de Mecánicos, Carpinteros, Herreros, Modelistas, Electricistas, Fundidores, Cobreros y Plomeros y todo oficio que se desee a pedido de quince alumnos. Instrucción fiscal grauita. Se atenderá de 8 a 9 1|2 P. M. y del 16 al 20, inclusive.

SE ENCUENTRA EN SANTIAGO EL JEFE DE LA 4.a ZONA SANITARIA

EL DOCTOR SEÑOR SILVANO SEPULVEDA ES AUTOR DE UN PLAN DE ENTRADAS PARA LOS SERVICIOS DE HIGIENE PUBLICA

Se encuentra en la capital el doctor señor Silvano Sepúlveda, jefe de la 4.a zona sanitaria, que comprende las provincias de Valparaíso y Aconcagua.

El señor Sepúlveda se ha trasladado a la capital con el objeto de conferenciar con el Gobierno sobre las medidas que es necesario adoptar para el mejor servicio de higiene en la zona de su cargo.

Esta zona es de especial importancia por el hecho de tener dos entradas, una marítima y otra terrestre.

El señor Sepúlveda estuvo conferenciando durante el día de ayer con el Sub-Secretario del Departamento de Higiene doctor señor Pedro Lautaro Ferrer, para fijar los métodos y planes modernos que es indispensable introducir para mejorar los servicios de higiene. Este distinguido funcionario es autor de un interesante plan de entradas para los servicios de sanidad, el que ha sido considerado por el Gobierno.

A MEDIO DIA LA EX-JUNTA DE VECINOS OFRECERA UN ALMUERZO A LOS EMPLEADOS MUNICIPALES

Hoy a medio día se realizará en Espoquindo el almuerzo que la Junta de Vecinos que presidía el señor Donoso Urmeneta, ofrecerá a los empleados municipales al abandonar sus funciones y como una muestra de simpatía por la cooperación prestada durante el tiempo que dirigió los destinos de la ciudad.

Un servicio especial de autobuses trasladará de la capital al vecino balneario a los manifestantes y partirán de la Plaza de Armas frente a la Municipalidad.

Además de las personas antes indicadas concurrirán representantes de la prensa y otras distinguidas personalidades que han sido especialmente invitadas.

Dobry
le hará feliz

AYER QUEDO REDACTADO EL PROYECTO DE LOS EMPLEADOS PARTICULARES

EN EL CONSEJO DE GABINETE DE LA MAÑANA DE HOY SE CONOCERA EL TEXTO Y ES PROBABLE QUE QUEDE DESPACHADO HOY MISMO

En las últimas horas de la tarde de ayer quedó totalmente terminado el estudio de la ley de los empleados particulares. En efecto, el Ministro señor Salas permaneció en su despacho hasta avanzadas horas de la tarde y concurrieron algunos representantes de los empleados, se conoció el texto del proyecto y se le hizo las últimas correcciones, quedando redactado en forma definitiva.

Se nos informó que este interesante proyecto será tratado en el Consejo de Gabinete de la mañana de hoy que es muy probable que el Gobierno despache inmediatamente este importante decreto-ley.

UNA VISITA NOCTURNA DE INSPECCION A VARIAS PANADERIAS

DETENIDA INSPECCION QUE PRACTICA ANTENOCHE LA DIRECCION GENERAL DEL TRABAJO

Como informó "Los Tiempos" de ayer, antenoche la Dirección General del Trabajo llevó a efecto una detenida inspección a varias panaderías, con el objeto de imponerse de las condiciones higiénicas en que se encuentran y cerciorarse si dan cumplimiento a la ley sobre abolición del trabajo nocturno.

La inspección fué verificada por el jefe de la Sección Inspección del Trabajo, señor Héctor Escribar, y por los inspectores señores: Oscar Parrao y Jorge Weltz, acompañados de delegaciones obreras y guardianes de la 4.a Comisaría.

Se inició la inspección por la Panadería Francesa, del señor Alberto Divú, ubicada en Recoleta N.o 544, en la que, — según se nos informó, — infringía la ley en el capítulo del trabajo nocturno y alojamiento de operarios en el establecimiento.

En iguales infracciones se sorprendió a las panaderías Santa Ida, del señor Miguel Aragones (Olivos 898); "La Malagueña", del señor Lorenzo Rosselló (San Diego 2126); "Anexa Patria", del señor Estéban Sales (San Ignacio 1925), y "Bella Chilena", del señor Domingo Rivó (Franklin 1325). Por último se visitó la Panadería "San Sebastián", de los señores Ferrer Hnos., ubicada en calle Concepción, la que se encuentra en buenas condiciones higiénicas, pero se les sorprendió en pleno trabajo antes de las horas que autoriza la ley.

Por lo minucioso con que se practicaron estas inspecciones, no se pudo visitar otros establecimientos de esta naturaleza, pero con las visitas practicadas por los señores inspectores, pudieron formarse un concepto de la manera en que se infringe la ley, por lo que pasaron los respectivos partes para que se proceda a castigar con la multa que indica la ley a los infractores.

LA HUELGA DEL PERSONAL DEL TRANSANDIN

EL SUB-SECRETARIO DEL MINISTERIO DE ASISTENCIA S CIAL PARTE MAÑANA A LOS ANDES PARA RESOLVER E TAS DIFICULTADES HABIDAS EN EL TRANSANDINO

Desde hace algunos días se encuentra en huelga el personal del Ferrocarril Trasandino motivada por ciertas dificultades que han entorpecido las actividades de este ferrocarril.

Con el objeto de resolverlas,
mañana de hoy partirá a Lo
des el Sub-secretario del Mini
de Asistencia Social, don Moisé
blete Troncoso, que lleva instru
nes precisas para solucionar
dificultades.

LOS OPERARIOS DE LA FABRICA DE V DRIOS "LA CONFIANZA" ACUERDAN CONTINUAR EL MOVIMIENTO HUELGUISTA

Como hemos informado a nuestros lectores, desde hace algún tiempo los operarios de la Fábrica de Vidrios La Confianza han iniciado un movimiento huelguista con el objeto de obtener aumentos en sus actuales salarios y mejores condiciones de trabajo.

Sobre estas peticiones la Gerencia de la Fábrica ha declarado no aceptar la redondilla que solicitan los trabajadores ni los aumentos de salarios, en cambio acepta la abolición del trabajo dominical y el reconocimiento del representante de la organización.

Los obreros se reunieron en la tarde de ayer y nombraron una comisión para poner estos hechos en conocimiento del señor Intendente de la provincia, quien impuesto de los antecedentes, manifestó a los operarios que procurará
una solución armónica al
conflicto, en vista de las ac
circunstancias por que atrav
el país.
Los obreros nombraron u
una comisión para que se ent
tara con la Gerencia de la Fá
la cual se negó a recibirlos.
Las comisiones respectivas d
cuenta de sus cometidos e
asamblea amplia que celebrar
su local social, Avenida Silva
por aclamación acordaron
ner el movimiento huelguista.
En los momentos que se
ba este acuerdo una comisión
obreros de la Unión Sindica
Empajadores en Damajuanas
sentó su adhesión al movimi
entregó una cuota para su
nimiento.

LA JUNTA DE VECINOS CELEBRÓ AYER UNA INTERESANTE SESION

LA ENTRADA AL CERRO SANTA LUCIA SERA GRATUITA PARA LOS PEATONES. — SE DOTARA DE UNIFORME AL PERONAL DE LA POLICIA DE ASEO.

SE DEJA SIN EFECTO EL ACUERDO DE LA JUNTA ANTERIOR QUE SUPRIMIA LOS ITEMS PARA SUELDOS DE LOS EMPLEADOS DEL LABORATORIO QUIMICO MUNICIPAL

OTROS IMPORTANTES ACUERDOS TOMADOS EN LA SESION DE AYER

A la hora de costumbre celebró sesión la Junta de Vecinos que preside el señor Phillips Huneeus y asistieron la totalidad de los miembros.

Como se sabe, por disposición expresa de esta nueva Junta las sesiones son públicas, y asistió numeroso público.

Se nombraron las diversas comisiones de trabajo.

Aprobada el acta de la sesión anterior fué aprobado el proyecto de ley en que se solicita del Supremo Gobierno la entrega de la vigilancia a la policía del orden. Este proyecto había sido aprobado por la Junta anterior.

Se acordó solicitar la dictación de la la ley de la renta en lo que se refiere a las notificaciones de cobro a los deudores morosos.

Se designaron las difernetes comisiones municipales.

Al ciudadano polaco don Aron Arturo Jedricke, se le concedió carta de ciudadanía.

LOS SUELDOS DE LOS EMPLEADOS DEL LABORATORIO

A continuación la Junta de Vecinos acordó dejar sin efecto el acuerdo de la anterior Junta en lo que se refiere a la supresión de varios ítems de sueldos de los empleados del Laboratorio Químico Municipal.

PROPUESTAS PUBLICAS

Se abrirán propuestas públicas para hacer las instalaciones del servicio de agua y arreglo de pilas de la Plaza de Armas.

También para proceder a la reconstrucción del muro norte de la Escuela Francisco Arriarán y para las reparaciones de la manzana municipal que ocupa la 2.a Comisaría de Aseo.

HABRA ENTRADA GRATUITA AL CERRO SANTA LUCIA

A indicación del señor Hidalgo H. se acordó la entrada gratuita para los peatones al cerro Santa Lucía.

UNIFORMES PARA EL PERSONAL DE LA POLICIA DE ASEO

También se acordó a indicación del mismo señor Hidalgo proporcionar a todos los trabajadores de la Policía de Aseo uniformes.

DIAS DE SESION

Por acuerdo de la Junta la Corporación celebrará sesión solamente los días Viernes a las 5 3|4 de la tarde, con espera para los señores miembros hasta las 6.

Las comisiones designadas en esta sesión trabajarán dos por semana para resolver los asuntos que penden de cousideración.

ELOGIOSOS CONCEPTOS SOBRE EL MINISTRO DE CHILE EN ECUADOR

El distinguido periodista ecuatoriano y redactor de "El Telégrafo" de Guayaquil, señor Luis Felipe Gabela, en carta dirigida desde Quito, dice lo que sigue:

"Ayer regresó para esa el señor Rodríguez Mendoza, este gran diplomático y compatriota suyo. El con su dignísima señora, han hecho desaparecer el enfriamiento o rozamiento anterior, sino que han avivado y dejan intensamente arraigado en el corazón ecuatoriano el amor hacia Chile. La prueba es que han faltado días para agasajarlos.

Todo el país se ha puesto de pie, para deplorar su ausencia y despedirlos con alabanzas por su actuación, con manifestaciones de fraternidad para Chile y con vehementes votos por su regreso. Uds. deben estar satisfechos y aun felices de diplomáticos como los esposos Rodríguez Mendoza. Es al primer diplomático que se hace tal ovación en el Ecuador".

ACTIVIDADES DE LA UNION DE EMPLEADOS DE CHILE

De todas partes de la República nos escriben interesándonos porque pongamos en juego nuestra influencia, a fin de conseguir que se dicte la nueva ley, para cortar la seria de atropellos que ciertos capitalistas vienen ejerciendo contra los empleados.

Una de las más significativas, dada la importancia de la sección de donde se nos dirige, es la del compañero Jorge Neut, de la Federación Obrera de Antofagasta.

"Uesch. — Urge promulgación ley empleados particulares, patrocinada Junta Ejecutiva, derogándose decreto ley 188. Empleados Zona Norte esperan Gobierno accederá justa petición decretándose ley a la brevedad posible. — Federación Empleados.— Nent Ordenes".

A todos los organismos que se han dirigido en el mismo sentido, hacemos común [illegible] contestación que se dió a Antofagasta.

"Federación Empleados. — Hoy sométese proyecto Consejo Ministros. Comunicaremos inmediatamente promulgación. — Uesch".

EN CHILLAN TRATA DE ORGANIZAESE LA UNION DE EMPLEADOS

Hemos recibido distintas comunicaciones de Chillán, tendientes a conseguir que se envíe de esta Unión una delegación que se dirija a ese lugar a organizar a los empleados particulares. Es lamentable que las críticas circunstancias, porque hemos estado atravesando, con el funcionamiento del Congreso de Asalariados no nos hayan permitido atender a los compañeros, como era nuestro deseo. Esperamos que en breve podremos dar cumplimiento a este nuestro deseo que para nosotros es un deber elemental de subsistencia orgánica.

UN CONFLICTO EN LA PELETERIA VIENESA

Se han presentado a la Secretaría de la Unión de Empleados las empleadas de la Peletería Vienesa, quienes se quejan de que el dueño, señor Enrique Siemen, las obliga a trabajar más de las ocho horas, y no se les paga el Sábado inglés. Las empleadas, en vista de la tirantez de la casa, nos informan que se han visto en el caso de declararse en huelga, y han venido a la Unión a pedir que interponga sus actividades para arreglar el conflicto.

La Unión va a mandar una delegación ante el señor Siemen, y cree que podrá llegar a un avenimiento pacífico. Suplica mientras tanto a las demás compañeras que se abstengan de ir a la antedicha casa a ofrecer sus servicios, porque reemplazadas en sus puestos les sería más difícil llegar a un arreglo justo.

LOS EMPLEADOS DE POMPAS FUNEBRES

Ayer tuvimos el agrado de recibir a los delegados de las distintas empresas de pompas fúnebres, quienes vinieron con el único objeto de hacer una aclaratoria respecto a la interview que en días pasados hicieramos al gerente señor Valenzuela.

Nos hicieron presente que ellos, dada la calidad de trabajo que mantienen, no están de acuerdo con que se les obligue al cierre nocturno. Nosotros, nos dijeron, aseguramos que no existe ley alguna que obligue el cierre nocturno. Ca la ley de descanso dominical, agregaron, colocó a las empresas de pompas fúnebres en la categoría de los negocios que no están obligados al cierre dominical, sino a proporcionar a sus empleados, por lo menos dos días de descanso al mes.

Para concluir, nos entregaron un manifiesto, que tendremos la satisfacción de publicar en la página de la "Unión de Empleados", que tenemos en "Los Tiempos".

LEGACION EN BELGICA

Regresó de Bruselas, el segundo Secretario de nuestra Legación en dicho país, señor Guillermo Valenzuela, quien ha sido designado Oficial de la Clave del Ministerio de Relaciones Exteriores.

NOMBRAMIENTOS CONSULARES

Han sido reconocidos como vicecónsules provisorios de Gran Bretaña, en Punta Arenas e Iquique, los señores Kenneth James y Senley Herbert.

PROYECTOS DE REGADIOS

El secretario de Estado en el Departamento de Vías y Obras Públicas, estudia un proyecto general de regadío, refundiendo en él todos los proyectos y estudios que existen sobre la materia.

NO SE HA NOMBRADO ADICTO CIVIL DE CHILE EN ESPAÑA

"La Unión" de Valparaíso, en su edición del 6 del actual publicó la noticia que el señor Ignacio Otero Bañados fué nombrado Adicto Civil a la Legación de Chile en España y encargado de una comisión de propaganda en el mismo país.

El Ministerio de Relaciones Exteriores nos pide desmentir terminantemente la anterior información, pues no se ha dictado ningún decreto que da tal designación, ni ninguna otra, al expresado señor Otero Bañados.

CONSUL DE CHILE EN BAHIA CARAQUEZ

A bordo del "Venezuela" partirá a fines del mes en curso, el Cónsul de Chile en Bahía de Caráquez, Ecuador, señor Florencio Torres L.

El Consulado en Bahía Caraquez tiene como jurisdicción la provincia de Manabí, una de las más ricas por su producción algodonera, de tagua y de café del Ecuador.

NOTARIAS DE HACIENDA DE VALPARAISO Y PUNTA ARENAS

Los Notarios de Valparaíso y Punta Arenas, señores Enrique Gana y Víctor Vergara Antúnez, solicitaron del Ministerio de Hacienda que se dejara sin efecto los Decretos Supremos expedidos por el mismo Ministerio en Junio de 1923 y Julio de 1924, que ordenan radicar en las respectivas Notarías de los señores Salvador Allende Castro y Jorge Gallardo Nieto los oficios de Notarios de Hacienda de Valparaíso y Punta Arenas. Con lo informado por el Consejo de Defensa Fiscal y por la Iltma. Corte de Valparaíso y tomando en consideración que es facultad privativa del Gobierno la designación de los Notarios Públicos que deben desempeñar el oficio de Notario de Hacienda, el Ministerio de Hacienda acaba de dictar un Decreto por el cual no se da lugar a las solicitudes de los señores Gana y Vergara, y se ordean que se esté a lo resuelto por los Decretos ya indicados.

SE MODIFICA LA LEY SOBRE DOTACION Y SUELD DEL PERSONAL DE POLICIA

TEXTO DEL DECRETO-LEY

La Junta de Gobierno ha expedido el siguiente decreto-ley:

"Decreto-Ley número 322. — Santiago, 10 de Marzo de 1925. — Por razones de buen servicio, la Junta de Gobierno ha acordado modificar la ley número 4052, de 8 de Setiembre de 1924, cuyo texto definitivo fué fijado por decreto ley número 155, de 12 de Diciembre último, en la forma que se dispone en el siguiente

DECRETO-LEY:

Artículo 1.o—Auméntase en tres la dotación de Sub-prefectos fijada en el artículo 8.o de dicha ley, y redúzcase en igual número la dotación de Comisarios-inspectores establecida en el mismo artículo.

Art. 2o — Reemplázase. el cuadro del artículo 10 de la ley, que determina los grados y sueldos del personal de tropa de la Sección de Orden, por el siguiente:

EN LA SECCION DE ORDEN

Guardián 1.o, 1.a categoría $ 4,320; 2a categoría, $ 3,840; 3.a categoría, $ 3, 360.

Guardián 2o., 1.a categoría, $ 3840; 2.a categoría, $ 3,360; 3a categoría, $ 2,280

Dragoneante, 1.a categoría, $ 3,360; 2.a categoría, $ 2,760; 3.a categoría, $ 2,060.

Guardián 3.o 1.a categoría, $ 3,00; 2.a categoría, $ 2,400; 3.a categoría, $ 1,800.

En el cuadro relativo al personal de la Sección de Investigaciones, que el citado artículo 10 establece, suprímese el grado de aspirante, debiendo los empleados de este grado que hay en el Cuerpo pasar a incrementar la dotación de agentes 3os, en sus respectivas categorías.

Art. 3.o — Reemplázanse los incisos con las letras a) y c) del artículo 17 de la citada ley por los siguientes:

t) Los empleados policiales con nombramiento Supremo y los civiles de toda categoría podrán retirarse después de cumplir treinta años de servicios. Los sub-oficiales clases, guardianes y agentes podrán retirarse después de cumplir veinticinco años de servicios efectivos.

c) El retiro por la causal contemplada en el inciso a) dá derecho a una pensión equivalente al total del sueldo de que disfrute el empleado. En los casos de imposibilidad contemplados en el inciso b) la pensión será equivalente a tantas avas partes (treinta o veinticinco)
del respectivo sueldo, según el
so, como años hubiere servid
Art. 4.o — Reemplázase el
del artículo 19 de la ley que
"El tiempo servido que da d
a sobresueldo empezará a co
respecto del persnoal en actual
vicio, desde su ingreso al C
siendo su goce incompatible c
de los premios de constancia
ridos con arreglo a las dispo
nes de la Ley número 1840, d
de Febrero de 1906 Sin embar
personal con derecho a goce d
mios establecidos por la Ley
mero 1840 o acogerse al bene
de los sobresueldos instituídos
la presente ley, para lo cual d
hacer declaración expresa p
crito ante el respectivo Jefe, d
tro del término de 30 días de
vigencia.
Dichos sobresueldos se liquida
a medida que los interesados
cumpliendo años de servicio
tendiéndose, para este efecto,
los respectivos contratos venc
último día del mes, se pagarán
sualmente y se harán figurar
las columnas separadas en las
nillas de pagos correspondient
Art. 5.o — El mayor gasto que
porta este decreto ley se ded
de rentas generales.
Art. 6.o — Rija el presente
creto ley desde su publicación en
"Diario Oficial".
Tómese razón, regístrese, com
quese, publíquese e insértese en
Boletín de las Leyes y Decretos
Gobierno. — **Emilio Bello C. —**
Ward. — Pedro Dartnell. — Ar
do Jaramillo V."

COLECTIVIDAD ISRAELITA DE SANTIAGO

EL BAILE DE ESTA NOCHE A BENEFICIO DEL INSTITUTO HEBREO

Con toda actividad las diversas comisiones que forman el Consejo de Instrucción del Instituto Hebreo, han seguido sus labores y podemos anticipar que para dentro de algunos días se iniciarán las clases, pues la casa donde funcionará este primer plantel de educación israelita de Chile está siendo habilitado con toda prontitud.

Esta noche se efectuará en los salones del Círculo Israelita el anunciado baile, cuyo producto íntegro se destinará a incrementar los fondos "pro creación del Instituto", por cuyo motivo reina entre las familias israelitas residentes, un marcado interés por asistir a dicha fiesta.

La comisión de fiestas a recibido de destacados miembros de la colonia donaciones consistentes en objetos valiosos para ser rematados en el baile, destinándose el resultado de estos remates al mismo fin.

Tomando en cuenta el innegable progreso que para la colonia israelita significará el funcionamiento de un moderno instituto educacional reconocido por el Consejo de Instrucción Fiscal, y reconociendo el generoso desprendimiento que a favor de toda obra de progreso, siempre han aportado los israelitas de Santiago, a no dudar los salones del Círculo se harán esta noche estrechos para las familias que a este baile concurrirán.

ACUERDOS DE LA GUARDIA REPUBLICAN

Anoche sesionó la Guardia Republicana bajo la presidencia del señor Balilla Venturelli y actuando de secretario el señor José Lafuente.

Damos a continuación algunos de los acuerdos tomados:

FALLO SOBRE EL PROBLEMA DEL NORTE

Fué aprobada por aclamación la siguiente moción:

Tras 45 años de odios estériles un hombre, un chileno ilustre, don Arturo Alessandri P., actual Presidente de la República, cuyo lema llenó de purísimo humanismo cristalizado en la frase que afirma que "Solo el amor es fecundo", supo entablar y dirigir con elevación, valentía y rectitud, las gestiones encamin
a resolver el problema de Tacn
Arica.
Anteayer el árbitro pronunció
fallo que, fundado en el espíritu
estricta justicia, contempla los in
reses de ambas partes.
La solución, que ya se divisa,
tablecerá entre el pueblo perua
chileno la concordia y la frat
dad que el común origen hist
justifica y reclama.
La Guardia Republicana form
un voto de aplauso al Presid
Excmo. señor Arturo Alessandr
a su obra que es preludio de
concordia y colaboración, de la
doración de todos los pueblos
americanos.

MOVIMIENTO DE LOS ARREN TARIOS

Sobre el problema de los arren
tarios se abrió un extenso debate
el cual tomaron parte varios a
bleístas aprobándose seguir co
rando al movimiento pro-rebaja
los arriendos e higienización d
habitaciones y mandar una nota
adhesión a la Liga de los arre
tarios.

ESTADO DE SITIO

Fué aprobado el siguiente v
relacionado con el estado de sit
rando que el estado de sitio de
"La Guardia Republicana con
rando que el Gobierno, con fine
sofocar todo intento reaccionari
una combinación política derrot
no tiene ya razón de ser, y que
mantenerse sólo perjudica a la cl
trabajadora en sus luchas contr
capitalismo, acuerda: "Pedir la de
gación del decreto-ley que estab
el estado de sitio para algunas
dades."

MOVIMIENTO OBRERO DE TOCO PILLA

Se abrió un extenso debate so
el telegrama llegado de Tocopilla
la Constituyente Chica, en el c
exponen las hostilidades de que
objeto de parte de los administr
res y carabineros, Y en el que
minan pidiendo sean declara
pueblos libres los campamen
acuérdase adherirse a lo acorda
por la Constituyente, pidiendo
Gobierno la aplicación y ejerc
de las libertades establecidas a f
vor de todos los ciudadanos e
territorio.

VIAJE A LOS ANDES

Quedó acordado que vayan a Lo
Andes una comisión de la Gua
Republicana compuesta de 100 mi
bros a esperar al Presidente de
República don Arturo Alessandri,
cuales servirán de escolta de hon
al Presidente y vendrá a contin
ción del coche de su Excelencia.

VOTO DE CONFIANZA AL CO MANDANTE

A continuación, después de un e
tenso debate sobre la actuación d
Comandante, la Asamblea le dió
voto de confianza al señor B. Ve
turelli por la labor desarrollada
por la interpreta y defensa que
hecho de la institución.

INSIGNIAS

Se pone en conocimiento de l
miembros de la Guardia Republi
na que deben pasar por la secre
ría a pagar el valor de las insi
nias cuyo precio será un peso v
te centavs.

INSCRIPCIONES

Las inscripciones siguen abiertas
como de costumbre diariamente
la secretaría general, Huérfanos
1264, desde las 6 de la tarde has
las 12 de la noche.

TERRENOS FISCALES

Se ha expedido un decreto-le
disponiendo que las subastado
de terrenos fiscales en Mejillones
puestos en remate por decreto
29 de Diciembre de 1906, dent
del término de seis meses conta
desde la promulgación de esta le
podrán exigir la resolución de
contratos y la reintegración d
precio que hubieran pagado p
esos terrenos sin abono de inte
reses.

HOY ULTIMO DIA

NO SE QUEDE USTED SIN SU PARTE. VISITE LA ESTUPENDA LIQUIDACION QUE EFECTUA LA

"MERCERIA COLON"

ESTADO 202 — ESQUINA AGUSTINAS — ESTADO 202

Sólo quedan pequeñas existencias de todos sus artículos.
Son miles de personas que han sabido aprovechar nuestras ofertas.
No lo deje para mañana, ya será tarde; con el día de hoy daremos por terminadas estas ofertas, por tener que entregar el local.

ULTIMOS SALDOS EN:

Plaquées, enlozados, menaje en general, ferretería, pinturas, objetos para regalo. Ocasión única que se presenta a los dueños de Hoteles, Casas de pensión, Colegios, Casas de residencia. A los administradores de Hospitales, Conventos, Asilos, etc., etc.
Reparto con toda oportunidad a domicilio.

Cecilio Molleda.

EL INTENDENTE MUNICIPAL HACE DIVERSAS OBSERVACIONES SOBRE LA LEY DE CAMINOS

INTERESANTE NOTA DEL INTENDENTE MUNICIPAL SEÑOR PHILLIPS HUNEEUS, AL MINISTRO DEL INTERIOR, EN QUE SOLICITA UNA ACLARACION LEGAL DE LA MENCIONADA LEY

En la tarde de ayer, el Intendente Municipal, señor Phillips Huneeus, envió al Ministro del Interior señor Jaramillo, una nota en que le pide declare que la ley de caminos no se refiere ni ha comprendido a la Municipalidad en las disposiciones contenidas en algunos artículos de la misma ley.

Damos a continuación el texto de esta nota:

"Señor Ministro:

La Intendencia Municipal ha solicitado de US. que se sirva, si lo tiene a bien, aclarar la situación producida por la interpretación legal que se ha dado administrativamente a los artículos 25 y 28 de la Ley de Caminos.

Para hacer ver los fundamentos que tiene esta Intendencia al formular la petición a que me refiero, creo de mi deber insistir ante US. en los siguientes puntos:

La Municipalidad de Santiago tiene actualmente una extensión de 350 kilómetros de calle, para cuyo cuidado y pavimentación destina, aproximadamente, un millón de pesos al año.

Al territorio municipal de Santiago corresponde también una extensión de 40 kilómetros de caminos; y, según la interpretación que se pretende dar a los artículos 25 y 28 de la ley referida, debería destinarse al mantenimiento de éstos, la tercera parte de las entradas provenientes de la contribución de haberes, o sea, más de dos millones de pesos anuales.

Basta sólo enunciar estos números para hacer resaltar lo verdaderamente injusto, por no decir absurdo, de la situación que se produciría, situación que, al mantenérsela, traería a corto plazo la falencia de la Corporación Municipal y, como consecuencia, la imposibilidad de dicha Corporación para atender ninguno de los servicios urbanos a su cargo, puesto que tendría que dedicarse ante todo a cubrir los fondos que hoy en día se están reclamando judicialmente para el Fisco, a fin de que ellos sean entregados a la Junta Departamental de Caminos.

En comprobación de este aserto, además de lo expuesto, puedo agregar que actualmente se sigue un juicio en que se cobran a la I. Municipalidad de Santiago alrededor de tres millones por el capítulo indicado hasta el año 1923; y, si se sumara lo que se reclamará en los años posteriores, tendríamos que el total alcanzaría a más de seis millones atrasados, fuera de los dos millones anuales que se seguirían devengando.

Agregado esto a las demás cargas legales que pesan sobre el Municipio: dos millones de pesos en el servicio de las deudas contraídas por el cumplimiento de la Ley de Transformación de Santiago; un millón de pesos que también debe entregarse al Fisco por las diversas obligaciones de carácter sanitario; y otro millón en que puede calcularse lo que significa el 10 por ciento de las patentes, que debe entregarse a la Junta de Beneficencia, y otras diversas cargas más pequeñas, tendríamos un total de más de doce millones, o sea una suma aproximada al presupuesto total de entregas de la I. Municipalidad.

Creo que basta, como ya lo he manifestado con esta ligera exposición, para llevar a US. el convencimiento de lo fundada que es la petición que he formulado en representación de la Junta Municipal de Vecinos de Santiago, en orden a que **se declare que la Ley de Caminos no se refiere ni ha comprendido a la Municipalidad de Santiago en sus disposiciones contenidas en los artículos 25 y 28 ya citados.**

En virtud de lo expuesto, no duda esta Intendencia que US., con superior criterio, habrá de servirse acoger la petición en referencia.

Dios gue. a US. (Fdo.): **LUIS PHILLIPS HUNEEUS.**"

LAS DIFICULTADES DEL PERSONAL DE LA CASA FRANCESA SON SOMETIDAS AL ARBITRAJE

LOS EMPLEADOS CONTINUARAN TRABAJANDO Y ACATARAN LAS RESOLUCIONES DEL ARBITRO, Dr. DON JOSE S. SALAS

Nuestros lectores están en antecedentes de las dificultades surgidas entre el personal de la Casa Francesa y la Gerencia.

El intendente de la provincia inició gestiones sobre el particular y reunió en la Intendente delegados y patrones y trató de solucionar en forma satisfactoria las dificultades.

Estas incidencias toman un nuevo giro con la mediación del Ministro de Higiene y Asistencia Social, Dr. don José Salas, que ha sido aceptado como árbitro de la cuestión. Los empleados por su parte continuarán atendiendo sus actividades y acatarán las resoluciones que tome. Con esta mediación quedan terminadas las incidencias de esta casa comercial.

UNA PRESENTACION DE LOS VETERANOS AL GOBIERNO

En la tarde de ayer conferenció con el Presidente de la Junta de Gobierno, don Róbinson Paredes, comisionado por la Sociedad de Vetedanos de Concepción para hacer entrega de una solicitud.

En dicha presentación se pide el pago de la subvención aprobada el año 1924. También se solicita que se ponga en vigencia la ley 4026 sobre recompensas a los veteranos.

El señor Bello Codesido manifestó que el Gobierno resolvería favorablemente lo primero, y que en cuanto a la segunda petición el Ministro de la Guerra estudia una fórmula satisfactoria para los veteranos.

CONSUMO DE COBRE EN POLONIA

El Cónsul de Chile en Polonia, señor Carlos Becerra, dice que el gobierno e industriales polacos están vivamente interesados en adquirir cobre chileno. Agrega que el consumo que hace dicho país de este mineral asciende a 200.000 quintales anuales con un valor de más o menos, 100 mil francos.

MATERIAS TRATADAS EN EL CONSEJO DE GABINETE

(INFORMACION OFICIAL)

La Junta de Gobierno y su Consejo de Secretarios de Estado, aprobó el decreto-ley presentado por el Ministro de Justicia e Instrucción Pública, señor José Maza, sobre propiedad intelectual el que fué aprobado conjuntamente con el proyecto de propiedad industrial que complementa el anterior presentado por el Ministerio de Agricultura e Industria.

En seguida se aprobó en general el proyecto presentado por el Ministro de Obras y Vías, señor Mardones, relativo a la construcción de puentes carreteros quedando por estudiarse solamente ciertos detalles del financiamiento.

Según este decreto ley en breve se iniciarán en toda la República la construcción de 240 puentes y la reparación de los existentes.

El Ministro señor Maza entregó al señor Jaramillo, Ministro del Interior, una presentación de los libreros impresores relativa a obtener una rebaja en el franqueo de los libros; petición que el señor Jaramillo prometió atender especialmente.

Prepárese para Dobry

En el Consejo de hoy se dió lectura a un telegrama de prestigiosos vecinos de Iquique en el que se pide de recordar al señor don Anselmo Blanlot Holley entre el de aquellos que han contribuído con sus trabajos al feliz término del problema de Tacna y Arica y acordó contestar a los solicitantes que el Gobierno convencido de la justicia de la petición, rendía con la publicación de esta noticia, un homenaje especial a la memoria del señor Blanlot.

La situación del país es de absoluta normalidad.

De orden de la Junta. — **Tobías Barros**, secretario.

NEURASTENIA DEBILIDAD SEXUAL FORTAGOL IMPOTENCIA DESGASTE VIRIL
N|O

¡SE PAVIMENTARÁN LAS ENTREVIAS DE ALGUNAS CALLES CENTRALES?

COMUNICACION AL GERENTE DE LA COMPAÑIA DE ELECTRICIDAD PARA QUE PROCEDA A ORDENAR LOS TRABAJOS DE REPARACION

Damos a continuación la nota del señor Jorge Calvo Mackenna ha enviado al Gerente de la Compañía Chilena de Electricidad para que ordene la reparación de la pavimentación de las entrevías de algunas calles de la ciudad que se encuentran en mal estado.

"Señor Gerente: Me permito recordar a usted que con fecha 27 de Febrero pasado y por nota N.o 88 reclamé del mal estado del pavimento de la entrevía y zonas adyacentes de la calle de Arturo Prat, de Delicias a Av. Matta. En dicha nota se incluía la lista con las indicaciones de las superficies aproximadas que era necesario rehacer.

Al reiterarle este reclamo, me permito hacer especial hincapié en algunas superficies en que el adoquín ha sido extraído para hacer reparaciones en los rieles sin que hasta hoy se haya tomado medida alguna para evitar el desperfecto del pavimento y el peligro para el tránsito.

Espero que usted se servirá adoptar las medidas que crea del caso a la mayor brevedad a fin de hacer las reparaciones solicitadas, sintiendo tener que manifestarle que si en el curso de la presente semana no se inician los trabajos de reparación solicitado, esta Dirección se verá en la necesidad de tomar las medidas del caso.

DOS COMUNICACIONES DEL INTENDENTE MUNICIPAL

El Intendente Municipal, señor Phillips Huneeus, envió en el día de ayer una comunicación al Gerente de la Compañía Chilena de Electricidad una interesante nota en que le solicita ordene la iniciación de los trabajos de pavimentación que le corresponden en las entrevías de la calle de San Francisco.

Esta nota del Intendente fué motivada por la actitud de la Empresa que se creía privada de la obligación de contribuir a la pavimentación de las mencionadas calles entre Alameda y la calle Alonso Ovalle.

El señor Intendente en la nota en cuestión alude diversos considerandos sobre la obligación que hay de contribuir al mejoramiento del problema de la pavimentación en cuya realización se encuentra empeñado.

SE HACE INDISPENSABLE LA DEMOLICION DE LA PARTE QUE QUEDA EN PIE DE LA CAJA DE CREDITO POPULAR

El Director de Obras Municipales señor Rosendo Ríos Talavera, envió ayer al Intendente Municipal una nota en que le solicita ordene la demolición de la parte que queda en pie del edificio de la Caja de Crédito Popular.

El señor Phillips Huneeus se impone en la mañana de ayer de este interesante documento en que se hace una exposición detallada de la actuación de la Municipalidad en la investigación de la causa de la catástrofe de la Caja de Crédito Popular.

Entre las causales del señor Ríos Talavera para pedir esta medida, mencionamos la que se refiere a la trepidación de los tranvías, lo que hace posible un nuevo accidente en la parte del edificio que queda en pie.

Se nos dijo que el Intendente dará a la brevedad posible las instrucciones del caso para proceder a la demolición del edificio.

PANIMÁVIDA ES EL BALNEARIO QUE MAS LE CONVIENE

CRONICA POLICIAL

NO SE SABE SI VIVE O MUERE LA NIÑA JOSEFINA

UNA MADRE DESESPERADA, QUE EN UN CREPUSCULO DE OTOÑO SE DESPIDIO DE SU HIJA SIN PODER VERLA HASTA EL DIA DE HOY

Juana Rosa Rivera tenía una hija de once años de edad, pero, como sus circunstancias no le permitían criarla como señorita, a pesar de sus buenos deseos, se decidió un buen día a ofrecerla de empleada.

Y sucedió que, la buena suerte esta vez anduvo en su busca y tan pronto como salió a la calle topó con la señora Adriana de Castelar, la cual andaba en trajines para procurarse una muchacha que le atendiese los pequeños detalles caseros del servicio.

Y fué así como Juana Rosa Rivera dejó a su pequeña hija Josefina en casa de la señora de Castelar, como empleada.

Durante algún tiempo todo marchaba bien, la Sra. de Castelar le pagaba mensualmente; la chica Josefina salía algunas veces durante el mes a casa de su madre, para regresar a su ocupación hasta que un día la patrona decidió irse al puerto vecino a respirar las brisas costeñas, pero llevándose a la niña Josefina, para lo cual solicitó permiso de su madre, que le fué concedido, dado el antecedente de bondad que aureolaba el carácter de la señora dueña de casa.

Algunos años de permanencia en Valparaíso, concluyeron por fatigar el cansino espíritu de la señora Adriana de Castelar y, lo mismo que en esta ciudad, decidió emprender el vuelo a otras regiones, llevándose como antes, también, a la niña Josefina, la simpática, la servicial, la modesta empleadista, que encontrara en una callejuela santiaguina, bajo un crepúsculo otoñal...

Cuando la madre supo la noticia se presentó a la comisaría y dió cuenta del caso, después de indicar que tenía su domicilio en San Pablo 2342, y de contestar a muchas preguntas que se le hicieron.

Posteriormente algunas averiguaciones han logrado establecer que la señora de Castelar se encuentra en Lima, gozando de la rica chancaca, de los blandos y aromosos bananos y escuchando a diario insultos a su patria. Y como esta clase de emociones distrae su cansino espíritu, ya hacen varios años, que no regresa ni contesta a las cartas que la atribulada madre le dirige.

Son divertidas las emociones de la señora de Castelar y dolorosos los reclamos que formula la madre te Josefina que teme por la suerte de su hija.

LAS ARMAS DE FUEGO LAS CARGA EL DIABLO

Un señor Ricardo Hosna Jarin no creía en este conocido refrán y muchas veces había hablado despreciativamente, mofándose del tal aforismo. No sabía el señor Hosna que nuestro pueblo cuando dice una cosa es porque tieen la completa razón Por otra parte, esta frase ya está confirmada con pelos y señales por numerosos muertos.

Sucede lo de siempre: Un arma está poco tomada y hay necesidad de hacerle algunas lubricaciones; pero de repente: "Pum". Sale el tiro y va a herir a la persona que la tiene en sus manos o a una persona que estaba muy tranquilamente, en la pieza vecina.

Don Ricardo Hosna Jarin estaba, también, aceitando su flamante arma, una pistola legítima que había adquirido, para que otros no lo hiriesen, cuando sin decir "agua va", una bala sale y se dirige al addomen del infortunado armero, hiriéndolo de suma gravedad.

Y desde su domicilio, Colina, s|n., fué trasladado a la Asistencia donde se le atiende.

Sociedad Cooperativa del Matadero

EN LIQUIDACION

Cítase a Junta General Extraordinaria de Accionistas para el Martes 24 del presente, a las 3 1|2 P. M., en las oficinas de la Sociedad "El Tattersall", Huérfanos 1287, con el objeto de hacer la entrega de las acciones Tattersall, a los accionistas de la Sociedad que se liquida y de someter a su aprobación la rendición de cuentas de la comisión liquidadora.

RICARDO SAA

Presidente de la Comisión Liquidadora

¿Se Cansa Usted Fácilmente?

Si está usted desanimado (o desanimada) por frecuentes períodos de debilidad, mal humor, depresión mental y nerviosa. Si parece habérsele escapado el vigor o energía naturales de la salud y se cansa Ud. con poco esfuerzo, haga usted esta prueba. Note cuanto tiempo puede andar o trabajar hasta cansarse. Luego tome Hierro Nuxado y haga la misma prueba y vea si gradualmente pero con seguridad no le alarga los períodos de actividad y le aumenta notablemente la resistencia al desgaste de sus fuerzas.

No importa que haya usted tomado otros medicamentos. Haga esa prueba con Hierro Nuxado. Infinidad de personas se han maravillado de su alcance como reconstituyente de las fuerzas y vitalidad. Pruébelo dos semanas para mayor seguridad.

Todas las buenas farmacias venden Hierro Nuxado.

OBESIDAD, afecciones del Hígado, GOTA y para purificar la sangre, use:

SAL DE KARLSBAD

YODADA

DEL LABORATORIO CHILE

UN DRAMA SANGRIENTO OCURRE EN EL INTERIOR DE UN WAGON, EN EL FERROCARRIL ARGENTINO

LA POLICIA FEDERAL DE BUENOS AIRES SOLICITA DE ESTA LA DETENCION DEL AUTOR

El tren corriendo por la llanura pampina, doblando los sembríos y pasando por el desierto, se veía a la distancia como una enorme serpiente. Nadie hubiera pensado que allí, en esa culebra que se arrastraba, ocurría el sangriento drama que vamos a relatar.

"HURLINGHAM", 20 MINUTOS

Apenas el palafrenero hubo gritado la proximidad de la estación del Oeste, cuando un individuo recorre los vagones, en una carrera precipitada. ¿A dónde iba? ¿Quién era? Y estas preguntas volaron de boca en boca entre todos los hastiados pasajeros.

Veinte minutos después, al detenerse el tren en Hurlingham, se dan cuenta del sangriento drama que se había desarrollado en la plataforma del tren.

LA VICTIMA

Yacía en la plataforma, tendido y sangrante, el inspector de tráfico señor D. Basilio Garyn, el cual fué atendido por un servicio médico de primera eventualidad.

La víctima, a pesar del lamentable estado en que fué recogida, pudo aclarar el enigma y decir el nombre del criminal.

El señor Garyn es un meritorio y antiguo empleado de ese ferrocarril, sumamente respetado y apreciado, tanto de sus jefes como de sus propios compañeros y subalternos, por lo cual este atentado que puede ser fatal, ha causado honda sensación.

EL CRIMINAL

Se llama Ildefonso Pinedo y es natural de esa República; pero no es un criminal corriente. Según las escasas declaraciones del propio señor inspector, se ha podido establecer que, días antes, este mismo sujeto había sido hecho bajar del convoy, en una estación, por viajar sin su correspondiente billete. Y en esa ocasión el señor Garyn había podido tomarle el nombre.

Y cuando dicho sujeto amenazó de muerte al inspector, si no lo permitía llegar a la estación de término, tuvo por respuesta los empujones soberbios de varios palafreneros. Entonces, el tipo, juró vengarse, y silenciosamente bajó la escalerilla del vagón.

EL HECHO

Fué en la plataforma de aquel carro de pasajeros, en circunstancias que el inspector aguardaba la próxima estación, en donde habría de bajar para firmar algunos papeles de obligación. El victimario, entonces, al oír que sólo veinte minutos faltaban para llegar a Hurlingham, busca desenfrenadamente a su víctima, por todos los coches, hasta dar con él, en donde le asalta y le deja sangrante.

Después, a la llegada a la estación, fué uno de los primeros en abandonar el recinto y tomar las de villadiego.

EL POLICIA FEDERAL

La policía de Buenos Aires ha tomado ya sus cartas en el asunto y ha telegrafiado a nuestra policía fiscal, recomendando a Ildefonso Pinedo, por si fuesen ciertas las sospechas de que el individuo en cuestión, haya enderezado sus pasos hasta nuestra República, que tiene fama de saber atender bien a toda persona extranjera.

Y hay que ver la solicitud que despliegan nuestros detectives para atender a esta clase de visitas; máxime si vienen recomendadas por esos excelentes policías del otro lado.

EN EL 2.o JUZGADO SE SIGUE UNA QUERELLA POR UNA CUANTIOSA ESTAFA

LOS LITIGANTES SON PERSONAS MUY CONOCIDAS EN LA LOCALIDAD

EL MINISTERIO PUBLICO HA PEDIDO QUE SE DECLARE REO AL ACUSADO

Ha llamado mucho la atención en los círculos forenses, sobre una acusación criminal por estafa en la que se ven mezclados dos personalidades de la sociedad santiaguina.

En estos últimos días se ha presentado al segundo juzgado del crimen de esta ciudad, haciendo la denuncia de una estafa de que ha sido víctima, don Sergio Lyon, y que se hace subir a $ 80,000.

Según los informes y antecedentes que preceden en este proceso, aparece implicado como autor de este delito, un caballero de la sociedad santiaguina, y empleado de la Administración Pública.

La causa de este denuncio, según el sumario respectivo, se ha debido a un intercambio de letras por negocios, en que ha sido víctima el señor Lyon, cuya suma sube a la cifra indicada de ochenta mil pesos.

El juez que entiende de este sumario, vistos los antecedentes del delito, y ya desarrolladas las investigaciones respectivas, ha remitido los antecedentes al Ministerio Público para que informe al respecto, y quien ha opinado que se encargue reo al acusado.

Dada la situación social de las personas que se ven envueltas en este litigio, ha causado mucha impresión en todos los círculos en que ellos actúan.

ANTENOCHE SE DEJARON CAER VARIOS MALHECHORES A UN NEGOCIO DE LA CALLE DE BORJA

DESPUES DE ASESINAR AL DUEÑO DE CASA SE RETIRARON LLEVANDOSE NUMEROSAS ESPECIES

En la mañana de ayer, el Juez del Crimen de turno y el Sub-Prefecto jefe de la Sección de Seguridad, se trasladaron al sitio del crimen

Antenoche, como a las 12, más o menos, varios malhechores se dejaron caer a la calle de Borja 224, donde se encuentra establecido un negocio de propiedad del comerciante don Salvador Espinoza.

Los asaltantes iban armados de chocos y otras armas con las que intimaron a los dueños de casa y a los que golpearon cruelmente.

Como el dueño del negocio tratara de oponer resistencia, uno de los asaltantes le hizo un disparo con el "choco", matándolo en el acto.

Al ruido del disparo, los vecinos del negocio asaltado se dieron cuenta del hecho e inmediatamente llamaron a la policía para que aprehendiera a los culpables y tomara los antecedentes del caso.

Una comisión de guardianes de la 11.a Comisaría se trasladaron a la casa donde había ocurrido el salteo y allí pudieron imponerse de que el dueño del negocio había sido asesinado por los malhechores.

En esos mismos instantes dieron cuenta de lo ocurrido al juez del crimen de turno señor Marcos Aguirre, magistrado que ordenó que se levantara el cadáver, pues deseaba practicar una visita ocular al sitio del suceso.

En seguida se dió aviso a la Sección de Seguridad de lo que ocurría y de esta repartición se envió a varios agentes para que se iniciaran las investigaciones del caso.

En la mañana de ayer el juez del crimen de turno señor Aguirre, se trasladó a la calle de Borja en compañía del sub-prefecto jefe de la Sección de Seguridad a fin de imponerse personalmente del salteo y de inspeccionar el sitio del suceso.

Allí tuvo oportunidad de observar el cadáver del dueño de casa, que fué trasladado a la Morgue de orden suya.

Ayer mismo se inició el sumario respectivo.

EL PUENTE DEL MAPOCHO ES EL TRAMPOLIN DE LA MUERTE

La muchacha Mercedes Marchant Corales, sentía un profunda desepción por la vida y por los hombres y desde hacía algún tiempo venía pensando en la manera de escaparse a la trágica garra de la Existencia que se ensañaba en ella, mostrándole el aspecto más desagradable.

Había dicho a unas amigas que para ella ya terminaba todo y que el día menos pensado tendrían la noticia de su muerte; pero éstas no dieron mucho crédito a las palabras de Mercedes y descuidaron sus consejos y su llamado a la realidad de las cosas.

Y la idea siniestra fué tomando cada vez más grandes proporciones en su cerebro juvenilmente fantaseador; hasta que, cansada de vivir, se asomó al río Mapocho y respondiendo a la invitación de las aguas, sintió el vértigo de la muerte y se arrojó.

Fué en la Avenida Vicuña Mackenna, desde el puente de hierro, desde donde se lanzó como desde un trampolín, pero sea que lo hizo con mala suerte o que no estaba escrito su fin, no alcanzó su objetivo.

Y la primera comisaría hubo de recogerla y enviarla a la Asistencia Pública en donde se le proporcionaron las atenciones requeridas.

Y después de todo, la muchacha Mercedes Marchant Corales volverá a su hogar, ubicado en Puente Alto, Bajo de Mena, esta vez con una desilusión más: la desilusión de la muerte.

CARBOLINEUM-HAMEL
PINTURA PARA MADERAS
BARRACAS: BUQUES Y MADERAS

FERROCARRILES DEL ESTADO

ADQUISICION DE MATERIALES, UTILES DE ESCRITORIO Y DE IMPRENTA, MAQUINARIAS, HERRAMIENTAS, Etc.

Las propuestas públicas por materiales, útiles, etc., para el consumo de la Empresa, durante el año 1925, cuyos pormenores se detallan en los cuadernos impresos (Grupos), que están a la venta en la Secretaría del Departamento de Materiales y Almacenes, en la Estación de Alameda, serán abiertas en dicho Departmento a las 3 de la tarde de los días que a continuación se indican, siendo sus valores aproximados en moneda corriente, los siguientes:

El 31 de Marzo de 1925	
Grupo N.º 3.—Alambre de acero, de fierro negro y de fierro galvanizado	$ 378,000.00
Grupo N.º 6.—Bronce, cobre, plomo, zinc, en barras y en planchas	166,000.00
Grupo N.º 19.—Fierro galvanizado en planchas, liso y acanalado	565,000.00
Grupo N.º 28.—Metales en lingotes, materiales y artículos de fundición	2.707,000.00
El 15 de Abril de 1925	
Grupo N.º 4.—Artículos de Mercería	$ 298,000.00
Grupo N.º 8.—Cañerías y accesorios	425,000.00
El 30 de Abril de 1925	
Grupos Núms. 2 y 18.—Acero y fierro en general, en barras y en planchas	$ 1.414,000.00
El 15 de Mayo de 1925	
Grupo N.º 16.—Empaquetaduras, mangueras y artículos de goma	$ 192,000.00
Grupo N.º 21.—Herramientas en general	394,000.00
El 2 de Junio de 1925	
Grupo N.º 20.—Herramientas, neumáticos y repuestos	$ 236,000.00
Grupo N.º 23—Maquinarias	79,000.00
Grupo N.º 37.—Vidrios y Espejos	129,000.00
El 16 de Junio de 1925	
Grupo N.º 36.—Material para alumbrado y fuerza eléctrica	$ 371,000.00
El 8 de Julio de 1925	
Grupo N.º 27.—Material para alumbrado eléctrico de locomotoras y equipo	$ 700,000.00
Grupo N.º 40.—Materiales para línea aérea de electrificación de la Iª Zona	579,000.00
El 28 de Julio de 1925	
Grupo N.º 33.—Repuestos para locomotoras, coches y carros	$ 5.500,000.00

Bases y antecedentes en la Secretaría del Departamento de Materiales y Almacenes, en la Estación Alameda.

Santiago, 28 de Noviembre de 1924.

La apertura de las propuestas públicas solicitadas para el 16 de Junio, en la parte relativa al Grupo N.o 36, queda postergada para el 14 de Agosto próximo.

Santiago, Marzo 5 de 1925.

Solicítanse propuestas públicas para el 10 de Abril próximo, por 700 ejes para coches y carros y 500 suelas curtidas, engrasadas

Bases y condiciones en el Departamento de Materiales y Almacenes, Estación Alameda.

Santiago, 11 de Marzo de 1925.

AVISO

TRENES EXCURSIONISTAS A CARTAGENA

Mañana Domingo 15, correrá solamente un tren excursionista a Cartagena, partiendo de Alameda, a las 7.43 h., para llegar a la 10.06 h. Regresrá de Cartagena a las 17.35 h., para llegar a ésta a las 20.26 h.

Pasajes para este tren se expenderán en la boletería de Alameda, desde hoy a las 14 horas.

EL ADMINISTRADOR DE LA II ZONA.

LAS CANAS Cúrelas en Moneda 875 Dr. BENGURIA

LAS BASES DE UNIFICACION DEL FOOTBALL EN EL PAIS

LA FORMULA PROPUESTA POR LAS CONFEDERACIONES CHILENA Y NACIONAL Y POR LA CONFEDERACION DEPORTIVA DE CHILE. — LA FEDERACION DE FOOTBALL DE CHILE ACEPTO POR UNANIMIDAD EL PROCEDIMIENTO INSINUADO

Después de numerosas gestiones los Directores de las Confederaciones Nacional de Deportes y Chilena de Deportes acordaron por unanimidad una fórmula para poner término a la división del football nacional.

El procedimiento consistía en nombrar desde luego un Comité Superior de tres miembros de cada dirigente y del presidente de la Confederación Deportiva de Chile unificada. Este Consejo Superior convocaría a un Congreso de todas las Ligas del país para fusionar a la Asociación Chilena con la Federación y fijar nombre, sede y demás detalles de la dirigente única del football que resultaría de la fusión.

Este acuerdo fué ratificado por la unanimidad del Consejo Directivo de la Confederación Nacional y contó con la aprobación unánime del Consejo Superior de la Confederación Chilena.

Finalmente la asamblea amplia de la Confederación Deportiva de Chile, nueva dirigente superior única de todas las actividades de la cultura física chilena, confirmó por unanimidad la fórmula que dejamos indicada.

El propio vice-presidente de la Asociación Chilena don Guillermo Somerville votó a favor de la fórmula expresando que lo hacía como miembro de la mesa de la Confederación nacional.

EN LA FEDERACION DE FOOTBALL DE CHILE

El Consejo Directivo de esta dirigente, en aras de la armonía general, aceptó por unanimidad el modus operandis propuesto por todas las dirigentes.

EN LA ASOCIACION DE FOOTBALL DE CHILE

Antenoche se reunió el Consejo Superior de esta dirigente en Valparaíso bajo la presidencia del señor Serafín Guerra, y con asistencia del secretario señor Agustín Escobar y de los directores señores Ruiz, Contador y Schiacalaga.

Concurrieron representantes de once Ligas.

LA ASOCIACION CHILENA DE FOOTBALL, CON ASISTENCIA DE ONCE DELEGADOS, RECHAZA POR UNANIMIDAD LA FORMULA DE UNIFICACION. — REPRESENTANTES DE LAS LIGAS MELIPILLA Y SANTIAGO OPINAN SOBRE LA ACTITUD DE SUS DELEGADOS

Como era segunda convocatoria, la asamblea se efectuó participando en la votación las siguientes Ligas:

Melipilla, delegado señor Guevara; Los Andes, delegado señor Borghetti; Quillota, delegado señor Skewes; Antofagasta, señor Ortega; Temuco, señor Ramírez; Los Angeles, señor Reyes; Osorno, señor Rojas; Liga Santiago, señor Onetto; Valparaíso, señor Naza; La Unión, señor Bobillier y Asociación Departamental de Talca, señor Jiménez.

El Consejo, por unanimidad, tomó el siguiente acuerdo:

"En vista de que en la propuesta de unificación de football que insinúa la Confederación Nacional no hay base de equidad para una discusión, el Consejo Superior acuerda rechazarla por unanimidad.

Acto continuo se pasó a los otros puntos de la tabla.

HABLA LA LIGA DE MELIPILLA

Como la indicación aprobada fué hecha por el delegado de la Liga Melipilla, señor Guevara, nos pusimos al habla con un prestigioso dirigente de esta entidad, quien nos expresó que los anhelos de Melipilla están en completo desacuerdo con lo obrado por su delegado.

El Consejo de la Liga Melipilla se reunirá—nos agregó—para ratificar públicamente sus anhelos de unificación.

HABLA LA LIGA SANTIAGO

El delegado del Santa Elena F. C. ante el Consejo de la Liga Santiago nos manifestó ayer que la Liga había dado instrucciones precisas al señor José Onetto para votar favorablemente toda idea de unificación.

La actitud del señor Onetto—nos agrega—nos sorprende grandemente y estoy cierto que la Liga Santiago declarará oficialmente que ella no se opone y que, por el contrario, apoya decididamente las largas gestiones de los dirigentes para unir el football de acuerdo con las bases propuestas.

CHILE SE APRESTA PARA EL PROXIMO CAMPEONATO SURAMERICANO

EL PAIS DIVIDIDO EN CINCO ZONAS CON SEDE EN IQUIQUE, LA SERENA, SANTIAGO, VALDIVIA, Y CONCEPCION O TALCAHUANO. — ASAMBLEA SOLEMNE EN HONOR DEL PRESIDENTE DE LA LIGA DE VALDIVIA SEÑOR MALDONADO

LAS REPRESENTACIONES INTERNACIONALES DE LA FEDERACION DE FOOTBALL DE CHILE EN EUROPA, RECAEN EN EL TENIENTE SEÑOR SILVESTRE URIZAR. — LA PROXIMA SESION EXTRAORDINARIA DEL CONGRESO CONTINENTAL Y LA PARTICIPACION DE NUESTRO PAIS

El Jueves último celebró sesión el Directorio de la Federación de Football de Chile, bajo la presidencia del señor Carlos Cariola, y tomó, entre otros, los siguientes acuerdos:

CONGRESO SURAMERICANO DE FOOTBALL

Se dió lectura a un cablegrama de la Confederación Suramericana de Football en que consulta a esta dirigente para la fijación de la fecha del Congreso de Football en que se fijará la sede del Campeonato continental de 1925. Quedó autorizado el Presidente de la institución para resolver este asunto, reservándose para una sesión próxima la designación de los delegados chilenos y demás pormenores.

UNIFICACION DEL FOOTBALL

El señor Presidente pide que se deje constancia de que ha tenido que lamentar verse privado de asistir a la última sesión de la Confederación Deportiva de Chile, lo que se ha debido a que no recibió citación alguna, dirigida a él o a esta Federación, ni se impuso de la citación hecha por la prensa. Solicita que se oficie en este sentido a la dirigente única, a fin de que en lo sucesivo se sirva hacer llegar a conocimiento de los interesados, con la debida oportunidad, las reuniones destinadas a tratar sobre la unificación, pues la inconcurrencia a ellas de los delegados de la Federación podría ser atribuida a propósitos de obstaculizar una iniciativa que precisamente ha nacido en el seno de esta colectividad y por la cual todos sus miembros han trabajado con todo celo, sinceridad y entusiasmo.

Agrega que la circunstancia de tener que ausentarse de Santiago por la enfermedad de un miembro de su familia, le impidió trasladarse a Valparaíso a cumplir la comisión que a él y al señor Luis Lorca les encomendó la Confederación Deportiva ante la Asociación Chilena y así se lo hizo saber telegráficamente al señor Lorca, quien, por lo demás, no encontró facilidades en la entidad porteña para realizar al nueva fórmula de unificación ya aceptada por la dirigente del football con sede en Santiago.

HOMENAJE A UN DEPORTISTA

Se acordó celebrar una sesión solemne el Martes próximo, a las 9.30 P. M., en Estado 363, a fin de recibir al distinguido deportista señor Pedro Maldonado, representante de las Ligas de Valdivia que se ha hecho acreedor a este homenaje por su labor en favor de la unificación del football.

PRELIMINARES DEL CAMPEONATO DE SELECCION POR ZONAS

Se acordó dividir el país en cinco zonas, a saber: Norte Intermedia, Norte Central, Sur y Austral para la realización del Campeonato de Selección del cuadro internacional.

Se pondrá un trofeo a disposición de cada una de las zonas para que verifiquen encuentros preparatorios de los partidos de selección.

La organización de estos encuentros será entregada a la Liga de Iquique en la Zona Norte, Liga La Serena en la Zona Intermedia Norte, en la Zona Norte, en la Zona Sur se indicará oportunamente a cual corresponde la organización, en la Zona Austral la Liga de Valdivia.

FONDOS PARA EL CAMPEONATO SURAMERICANO

Fué aceptado por unanimidad el ofrecimiento que hacen algunos clubs para realizar un festival footballístico destinado a incrementar fondos para la organización del Campeonato Suramericano.

REPRESENTACION EN EL EXTRANJERO

Se resolvió conferir amplios poderes al Teniente señor Silvestre Urízar para que represente a esta colectividad ante la Federación Internacional de Football Asociation y ante las demás instituciones europeas con las cuales mantiene relaciones la Federación Chilena.

Será igualmente uno de los delegados de Chile al Congreso mundial de Praga, lleva a la vez la representación del delegado en Chile del Comité Olímpico Internacional señor Jorge Matte.

Se designó asimismo como representante en Paraguay al distinguido periodista señor Policarpo Artaza.

EL ESTADIO DE LOS FERROVIARIOS DE LA II ZONA

SERA INAUGURADO HOY CON UNA REUNION DEPORTIVO-SOCIAL

Una obra de transcendencia en la vida deportiva de los ferroviarios de la Segunda Zona será inaugurada hoy, nos referimos al Estadio que la Asociación Deportiva de la II.a Zona y el Club de Tennis Ferroviario Santiago entregan desde hoy al servicio de sus numerosos asociados.

El nuevo campo deportivo cuenta con una bien tenida cancha de tennis, instalaciones de baños y otros servicios y en proyecto ya delineadas, cancha de atletismo, basket ball, otra de tennis y una piscina.

Han trabajado con especial empeño para llevar rápidamente a la realidad esta importante obra de progreso en las actividades de cultura física entre los ferroviarios, los señores Miguel Eyquem, Jorge Bañados G.

La reunión deportiva social con que será inaugurado hoy el Estadio se iniciará a las 4.30 de la tarde.

EL PROGRAMA

Obertura por la Banda del Orfeón Maestranza.

Discurso del Director de la Asociación Deportiva, señor Ruperto Murillo.

Pieza musical por el Orfeón Maestranza.

Discurso del señor Carlos Valenzuela Cruchaga, Jefe de la Oficina del Bienestar del Personal.

Partido de Tennis entre los Campeones Suramericanos, hermanos Domingo y Luis Torralva.

Intermesso musical por la Banda

Encuentro boxeril entre dos aficionados ferroviarios.

Lunch a los invitados y finalmente un escogido carnet de baile amenizado por la Banda del Orfeón Maestranza.

Para los invitados y personas que concurran a este festival habrá un servicio especial de autobuses que partirán cada 5 minutos desde la Alameda y Exposición.

Liga Nacional Obrera de Football

Interesante está resultando la competencia del campeonato libre de la Liga Nacional.

La presencia en el campo de juegos de elementos de primer orden ha llevado los Domingos pasados a la cancha Independencia N.o 2 un crecido número de espectadores deseosos de presenciar los primeros encuentros de la presente temporada.

El encuentro entre el 5 de Abril y el Chile Atlético jugado el Domingo pasado mantuvo, durante todo su desarrollo, el interés de los asistentes.

El directorio para llevar el orden del calendario, repetirá mañana este mismo encuentro que terminó en empate anteriormente después de una ruda jornada.

Por la publicación de los cuadros que haremos mañana podrán nuestros aficionados juzgar el valor de este encuentro que desde luego anunciamos.

El Salto se presentará igualmente a disputar el honor de la jornada de la Liga Arrieta. El año pasado este mismo club ocupó casi hasta el fin, una ventajosa posesión en la misma competencia y es seguro que esta vez con la experiencia recogida se presente dispuesto a vencer.

Entre los encuentros de segunda serie figuran los clubs Salto 2.o y Adolfo Schlack y Lacanara y II.a, con Sportivo Lincoyán.

El Lacanara es un equipo nuevo, y en consecuencia existe interés por ver su presentación encontra del campeón de la Liga Obrera en el año pasado. Tenemos referencias que este encuentro será bastante reñido y ambos contendores se han sometido a entrenamiento a fin de presentarse en buenas condiciones.

FORLIVESI I y II v. O'HIGGINS I y II.—Mañana se jugarán estos encuentros amistosos en la cancha del segundo de los nombrados que posee en O'Higgins esquina de Viaceta.

A las 3 P. M. jugarán los segundos equipos y a continuación los primeros.

CANTABRIA ATLETICO I y II TRICOLOR ROYAL I y II.—Teniendo que verificarse en la tarde de mañana el partido de football entre los clubs que se indican en el epígrafe en la cancha del Deportivo Mirador, el directorio del Cantabria Atlético, nos encarga citar para mañana a las 3 P. M. a los componentes de sus primeros y segundos cuadros tanto de infantiles como adultos en Andes esquina Herrera.

Se nos encarece recomendar la puntual asistencia, pues una vez verificado este partido, se procederá a formar en definitiva el primer equipo que actuará en la competencia inaugural de la decana.

Liga Metropolitana de Deportes

Se pone en conocimiento de los clubs que deseen militar en la institución, que las inscripciones se cerrarán el Lunes 16 en la sesión especial que se verificará a las 9.30 P. M., en la secretaría, Estado 363.

Los formularios de inscripciones de jugadores se pueden solicitar en la secretaría, de 2 a 8 P. M.

Igualmente, se avisa que sólo hasta esta sesión se recibirán inscripciones para el campeonato de apertura de temporada que empezará el Domingo 22 en los Campos de Sports.

Los clubs deben remitir una lista de los jugadores que actuarán en cada serie del campeonato, como asimismo, presentar los formularios firmados para poder actuar. Los clubs no pagarán derecho de inscripción para este campeonato, pero los jugadores pagarán su entrada a cancha a razón de sesenta centavos.

El sorteo para la primera rueda se verificará en la sesión del próximo Lunes, por lo que los clubs deben acreditar delegados a la brevedad posible.

Mayores datos para este campeonato y la competencia ordinaria del año, se darán en nuestra secretaría.

Liga de Football "La Victoria"

Se pone en conocimiento a los directores y delegados de los clubs afiliados a esta institución, que mañana Domingo se verificará en el Teatro Malloco, a las 9 1|2 A. M., la primera reunión de Consejo, en la cual éste se constituirá.

Al directorio y al Consejo se le sacarán fotografías.

En la tarde del mismo día, se iniciará el campeonato de apertura que organiza esta entidad, entre todos los clubs afiliados a ella.

MORNING STAR F. C. v. BARCELONA F. C.— Mañana, a las 8.30 A. M. se llevará a efecto un practice entre los tres equipos de los clubs arriba nombrados, en los Campos de Sports de Ñuñoa.

A las 8.30 A. M. empezarán a jugar los terceros equipos, a las 9.30 los segundos y a las 10.30 los primeros.

Se recomienda la asistencia y puntualidad en la hora de llegada, porque este practice tiene mucha importancia para ambos clubs, pues se formarán los equipos que tomarán parte en el campeonato de apertura de la Liga Metropolitana.

UNION DE CALDEREROS F. C. —Mañana se llevará a efecto el amistoso del Unión de Caldereros con el Trovador Chileno, a las 3 P. M., en la cancha que posee el Trovador, frente al paradero Lo Vial, línea de los carros a La Cisterna.

El directorio acordó, en su reunión de ayer, asistir en cuerpo a presenciar este encuentro y fijar la casa del presidente Erasmo Escala 2877, para partir a la 1 P. M.

Mañana inaugurará el Santiago F. C. la temporada de Football

Con un programa interesante inaugura mañana el Santiago F. C. la temporada de 1925, deseoso de que esta primera presentación que hará, sea digna del prestigio obtenido el año anterior con la actuación descollante que obtuvo.

En efecto, este club ha concertado dos lances amistosos con el Borgoño y el Independencia Juvenil, que se realizarán en la tarde a las 3 P. M. y a las 4.30 P. M., actuando contra estos equipos los cuadros A y B, los que estarán formados en la siguiente forma:

Team A

Zúñiga
Pizarro Ulloa
Pérez B. Ramírez Contreras
Rendich Córdova Millar
Pallares Miqueles

El cuadro B se presentará así:

Vargas
Casabonne Bertossi
Cruz Rivera Villablanca
Valderrama Quiroga Espinosa
Arroyo Ahumada

A las 2 P. M. actuará el cuarto equipo contra el de igual categoría del Borgoño y el tercero, a las 2.30 con el segundo cuadro del Independencia Juvenil.

LOMA BLANCA VERSUS SMALL STAR.—Mañana, a las 4 P. M., en la cancha de Santa Filomena N.o 159, de propiedad del Small Star, se llevará a efecto este importante match en competencia por una copa y once medallas de plata donadas por el presidente del Small Star. Se nos encarga avisar a los componentes de ambos equipos la puntualidad en la hora, pues después del match se servirán unas once, como apertura de la temporada.

GOLD CROSS F. C.—Debido a que las competencias oficiales se iniciarán este año, el Domingo 22 del presente, mañana efectuará este club la segunda reunión de selección de jugadores a las 9 A. M. en los Campos de Sports de Ñuñoa.

Con este objeto, la secretaría del club nos ha encargado recomendemos la asistencia de todos los socios a estos partidos de práctica, por cuanto los inasistentes no serán tomados en cuenta en la formación de los cuadros oficiales.

Igualmente se nos encarga avisarles que los formularios deben ser devueltos firmados a la brevedad posible, a casilla 1404.

AUDAX C. S. ITALIANO.— Se pone en conocimiento de los jugadores de la sección football, que los registros de esta sección permanecerán abiertos hasta hoy.

Los jugadores que no hayan cumplido con este requisito, no serán tomados en cuenta en los matchs que tendrá esta institución.

Cítase paramaña na, a las 2 P. M., en los Campos de Sports, a los tres equipos, para jugar un amistoso con el Valparaíso Star F. C.

UNION DE CALDEREROS F. C. —Directorio para mañana, a las 10 A. M. y junta general a las 10 1|2, en Erasmo Escala 2877.

BOLSA DE COMERCIO v. GERMINAR INFANTIL F. C.—Mañana, a las 9 A. M., se llevará a efecto este amistoso en la cancha del Germinar.

AUDAX ITALIANO INFANTIL v. MORNING STAR INFANTIL.—Mañana, a las 3 P. M., se llevará a efecto este amistoso en los Campos de Sports de Ñuñoa, ante el árbitro señor Luis Roatti.

GUILLERMO GUZMAN INFANTIL F. C. II v. J. M. ETCHEPARE INFANTIL F. C. II.—Los clubs arriba mencionados, jugarán un amistoso mañana, a las 10 A. M., en la cáncha del Patronato de San Ramón.

El Guillermo Guzmán Infantil F. C., con este macth, inicia la apertura de su temporada del presente año.

LENIN F. C.—Junta general para mañana, a las 8 A. M., en el local de costumbre.

Chile y el Congreso Olímpico Mundial

"La Nación" informó oportunamente que nuestro país había sido invitado al Congreso Olímpico Internacional cuyas deliberaciones se verificarán en Mayo próximo en Praga.

El delegado en Chile de la autoridad mundial señor Jorge Matte ha otorgado poderes para que represente a nuestro país en el mencionado Congreso al teniente señor Silvestre Urízar que ya partió a Europa hace diez días.

WANDERER I Y II v. GARCIA HERMANOS I Y II.— Hoy en la cancha Independencia N.o 2 se efectuarán estos encuentros a las 3 P. M. se medirán los segundos equipos y a las 4 P. M. los primeros.

En estas partidas el Wanderer seleccionará los equipos que actuarán por la Asociación Santiago en la presente temporada.

LA SECCION DEPORTES DE LOS PROFESORES NOMBRARA HOY SUS AUTORIDADES. — La secretaría de los profesores deportistas nos encarga avisar que hoy a las 5 en primera citación y a las 5.30 P. M. en segunda se reunirán los miembros que componen esta sección y los elementos nuevos que no hayan pertenecido a ella en años anteriores.

La reunión reunirá grandes caracteres, por cuanto se resolverá en definitiva si se da o no forma oficial a la institución y como tal ingresar a una dirigente para tomar desde luego parte en los próxmos campeonatos de las Ligas.

Figuran además en la tabla dos puntos importantes, el primero de ellos el viaje a Talca en la Semana Santa y el segundo la renovación total de los registros.

Podrán asistir a la reunión los profesores que se interesen por la cultura física y los que deseen una mejor organización de sus elementos en general, advirtiendo que ésta será una muestra de organización gremial del magisterio de la capital.

CARIOCA F. C.—Se avisa a los jugadores que los formularios de la Asociación de Football de Santiago están a su disposición, junto con el nuevo libro de registro. Pueden pasar a firmarlo a cualquier hora del día donde el señor Pedro Contreras "El Diario Ilustrado". En la noche los atenderá el señor Alfredo Plá hasta las 11 P. M. en el mismo local.

EVERTON F. C. II v. AUDACIA F. C. II.—Mañana a las 10 A. M. en la cancha de los Campos de Sports de Ñuñoa se llevará a efecto este encuentro amistoso El Everton cita al segundo cuadro con su respectivas reservas. Estas a las 9 1|2 A. M. en dicha cancha.

VICTORIA DE CHILE I Y II v. ECHEPARE I Y II.—Mañana se llevarán a efecto estos dos encuentros en la cancha que posee el José Tocornal en Los Leones. Se dará principio a las 3 P. M. por los segundos cuadros y se dará término por los primeros a las 4 P. M.

SPORTIVO LINCOYAN F. C. v. LA CAMARA F. C.—Mañana o las 2 P. M. en la cancha Independencia N.o 2 se llevará a efecto este encuentro por el campeonato libre de la Liga Nacional.

Los jugadores del Lincoyán se reunirán a la 1.30 P. M. en dicha cancha.

AUDAX INFANTIL c. MORNING STAR INFANTIL.— Este amistoso se jugará el Domingo a las 3 1|2 P. M. en los Campos de Sports de Ñuñoa.

Arturo Prat Atlético F. C.—Junta general a las 5 P. M. en el local de costumbre.

CLUB DEPORTIVO BARCELONA.—En la última reunión habida en el C. D. Barcelona, se eligió al siguiente directorio de la sección football que regirá sus destinos en la presente temporada:

Presidente, don Guillermo Martínez.

Secretario, don Joaquín Sabaté.

Tesorero, don José Alegret.

EL CIRCUITO PEDESTRE SANTIAGO-LA CISTERNA-SANTIAGO

SE INICIARA MAÑANA, A LAS 8 A. M., DESD E LA PLAZA ERCILLA

EL TROFEO "LA NACION" SERVIRA DE ESTI MULO AL VENCEDOR

Esta importante jornada pedestre, la segunda del programa oficial, elaborado por la Federación Atlética de Chile, se correrá mañana por novena vez, y en esta oportunidad como el año anterior, su organización estará a cargo del Club Deportivo América.

Tanto el presidente del club organizador, señor Guillermo Toro, como el señor Héctor González, han puesto todo su entusiasmo y energía a fin de que esta carrera, tenga todo el lucimiento de las grandes jornadas pedestres realizadas en años anteriores. El handicap ha sido fijado en 4 minutos, y en estas condiciones todos los participantes llevan una opción equivalente, y varios competidores creen probable su triunfo.

EL RECORRIDO

Partida desde el monumento a Ercilla, Blanco Encalada, San Ignacio, Avenida Matta, San Diego, camino a La Cisterna, camino a la población Nueva España, dándole una vuelta completa a la Plaza de esa población, para regresar por el mismo camino al punto de partida.

LOS PUNTOS DE CONTROL

Avenida Matta y San Diego, señores Berthelott y L. Acevedo, Franklin y San Diego, Oscar Herrera y R. Ramírez, Iglesia San Miguel, Abelardo Flores, La Pirámide, Valeriano Gálvez y Oscar López; Lo Ovalle, Pedro Iturrieta y Manuel Soto; álamos injertados, Reinaldo Vergara y Segundo Toro; camino de la población Pedro Aranda y Luis Ovalle; Población Nueva España, señores Patricio Venegas, Humberto Pacheco y Enrique Suitt.

EL JURADO DE LA PRUEBA

Arbitros generales señores Carlos Fanta, Jorge Vial, Juan Villarroel, Luis Roatti, Alberto Dávidson, L. Pezoa, J. Jiménez, Antonio Ibar y Benjamín Tallman; juez de partida, señor Martiniano Becerra; jueces de llegada, señores Héctor González, Guillermo Toro y Manuel Marzán; cronometradores, señores Roberto Sánchez y Gabriel Droguett.

LO PREMIOS

Hasta hoy han donado premios los siguientes señores: Oscar Rojas, Manuel Marzán, Abelardo Flores, Luis Roatti y varios premios más, entre ellos el donado por "La Nación", y que corresponde al primer puesto. Todos estos premios serán dados a conocer en la edición de mañana, clasificados en sus respectivos puestos.

LOS INCRITOS Y EL HANDICAP OFICIAL

Con cuatro minutos:

Guillermo Tapia, Rolando Cubillo, Froilán Soto, Gilberto Bascuñ;n, Juan Gómez, Ramón Pereira, Rudecindo Puente, Eduardo Iturra y Humberto Ubilla.

Con 3 1|2 minutos:

Temístocles Rodríguez, Juan Granado y Rogelio Calderón.

Con tres minutos:

Armando Moreno, Ricardo Vidal, Miguel Riveros, Jorge Pinto y Juan Casanova.

Con 2 1|2 minutos:

Manuel Aguilera, Ernesto [illegible] Oscar Molina.

Con dos minutos:

Juan R. Torres y Fernando Arda

Con un minuto:

Luis Silva, José Machuca y [illegible] Dotte.

Sin ventaja.

Pedro Arancibi

A LOS CONTROLADORES

Se las previene que deben estar en sus puestos a la hora oportuna, y los que no han retirado sus respectivas insignias, se les repartirán en el punto de partida media hora antes de la carrera.

UNA REUNION IMPORTANTE

Una vez terminada la carrera, se reunirá el Directorio y Consejo de la Federación Atlética en casa del señor Gabriel Droguet con el fin de resolver en definitiva sobre la unificación del atletismo y nombrar un vicepresidente, por encontrarse acéfalo este puesto.

A esta reunión deben concurrir todos los señores directores, y los delegados de los Club Pietro Dorando, Deportivo América, Del Canto, Royal, Bahamondes y la Cruz.

Los corredores que no alcanzaren a anotar sus nombres, lo pueden hacer en el punto de la partida, y por no haber inscrito dentro del plazo reglamentario, el organizador aceptó su inscripción castigándolo en un minuto en el handicap.

DEPORTISTA DE DUELO. — Habiendo dejado de existir la señora esposa del socio del Club Deportivo América, señor Ramn Espinoza, se cita a todos los socios de esta colectividad para hoy, a las 8 P. M., en calle Zenteno 1877, con el fin de acompañar los restos al Cementerio General.

El Boca Juniors en Europa

El representante en Chile de la Confederación Suramericana de Football nos pide desmentir la información que apareció últimamente en "La Unión" de Valparaíso, expresando que el Boca Juniors cuadro afiliado a la Asociación Argentina de Football, había caído batido en su primera presentación en Europa.

El Boca Juniors ha sostenido tres lances en España: venció en el primero al Celta, campeón de Galicia, por tres tantos contra uno; cayó batido en el encuentro de revancha por la misma cuenta y se impuso sobre el seleccionado de Coruña por tres tantos contra cero.

Nos pide igualmente el delegado de la Confederación suramericana, representar a la prensa nacional la conveniencia de ser rigurosamente verídicos y desapasionados para informar y juzgar los acontecimientos deportivos relacionados con los países extranjeros a fin de evitar rectificaciones como la presente.

Directores: don Andrés Poch, don Fernando Cucurella, don Manuel Torres, don José Vives, don José Ruiz y J. Llurella.

Los jugadores que aún no hayan firmado el formulario de la Liga, pueden pasar a Delicias esquina San Antonio, Depósito de Calzado A. B. C. y en el Centro Catalán, cuyo administrador atenderá a los interesados, diariamente de [illegible] M. a 11 P. M. inclusive los Domingos.

Para mañana se cita a todos los jugadores en los Campos de Sports de Ñuñoa, a las 8 A. M., a fin de seleccionarlos y poder confeccionar los equipos, tomándose muy en cuenta la asistencia a esta citación.

La sección infantil estará a cargo de don Juan Llurella, quien tiene a disposición de los interesados los regstros abiertos en la secretaría del Centro Catalán.

Como apertura de temporada se prepara para el próximo Domingo una gran fiesta social en la que tendrá lugar la repartición de premios de la temporada pasada.

El Coquimbo F. C. campeón de la Liga Chuquicamata vendrá a Santiago

El señor Duncan H. Silva, presidente de este club y secretario de la Liga de Football de Chuquicamata, ha comunicado a la Federación de Football de Chile que el campeón de aquella entidad, el Coquimbo F. C., vendrá a Santiago en Abril para medirse con el elenco que elija la dirigente que preside el señor Carlos Cariola.

VOLLEY - BALL

El equipo femenino practicará hoy

El equipo femenino que se ha organizado en el Cuerpo de Excursionistas Jorge Matte practicará hoy a las 5 P. M. en calle Concepción 1366.

Se encarece la asistencia a las señoritas inscritas.

EXCURSIONISMO

Cuerpo Jorge Matte G.

Esta institución ha preparado para esta noche, a las 9 1|2 P. M., un paseo familiar al Cerro San Cristóbal; en este paseo tomarán parte la mayoría de los socios con sus familias; como punto de reunión se ha elegido la Plaza Italia, a las 9 1|2 P. M.

También se nos encarga citar para mañana, a las 8 A. M., a los aficionados al basket-ball y a la natación al Estadio policial.

CUERPO SANTIAGO.—Cita a junta general extraordinaria para el Sábado 14, a las 9 3|4 P. M., en Carmen 197.

También se cita para el Domingo, a las 8 1|2 A. M., en los Campos de Sports, a las siguientes personas:

López Avila, Valdivia, Della Rosa, Gutiérrez, Della Rosa, Montecinos, Vera, del Campo, Peña, Briones, Paulsen, Klagges, Hoffman, Galleguillos, Olaeta, Villar, de la Prida, Ramírez, Santiago y Carvajal.

Se previene que los que no asistan quedarán como reserva.

CLUB DE EXCURSIONES Y DEPORTES ARTESANOS "LA UNION".—Con la gran demanda de tarjetas habidas, promete ser todo un éxito el gran paseo campestre de mañana Domingo al Fundo de Pudahuel, del socio, señor Vitalicio Meneses D., quien lo ha cedido gustoso para que se realice esta simpática fiesta; la partida será del local social situado en calle Riquelme 850, a las 8 1|2 A. M., en auto-camiones, contratados ex-profeso; a las 9 1|2 se dará principio a un buen programa deportivo, en el que figuran pruebas como ser 100, 200 y 400 metros planos, carreras de obstáculos, salto alto, salto largo, lanzamiento de la bala, y una buena academia de box entre dos conocidos profesionales habrá como premio una medalla de oro. Por la tarde, a las 2 1|2 se jugará una interesante partida de football entre este club y el de Pudahuel, para lo cual el presidente señor Vicente Adrián V., ha donado un lindo objeto de arte, que será disputado en esta contienda. Varios socios han donado buenos premios para las diferentes pruebas atléticas.

Los socios que deseen tomar tarjetas pueden pedirlas en Riquelme 850; San Pablo 1678, hasta hoy, a las 8 de la noche, hora en que se cerrarán las inscripciones, siendo su valor de $ 6 para los socios, $ 3 para las señoritas o niños, y $ 8 para los adherentes particulares.

LAWN-TENNIS

LA COMPETENCIA POR EL TROFEO FERROVIARIO

HOY SE VERIFICARA EN LAS CANCHAS DEL CLUB SANTIAGO UNA DE LAS SEMI-FINALES ENTRE LOS EQUIPOS DEL CLUB SANTIAGO Y DEL OLYMPIA

Toca ya a su término la realización de esta interesante competencia auspiciada por la Asociación de Lawn Tennis de Chile, a iniciativa del Club Ferroviario de San Bernardo.

Durante la tarde de hoy Sábado deberá llevarse a efecto una de las semifinales. Con tal motivo, corresponderá medirse a los equipos representativos del Club de L. T. Santiago y del Olympia Tennis Club. Este encuentro se llevará a efecto en el Club Santiago, a partir de las dos P. M.

El team del Club Santiago es el siguiente:

C. Ossandón, Page, Astaburuaga, Hentschel, Vives y R. Ossandón.

El team del "Olympia" está integrado por Molinos, Urrutia, Tornero, J. Matas, Weinstein y Amesti.

La institución que obtenga el triunfo esta tarde deberá medirse mañana con el International Sporting Club, que ya se ha clasificado para la final, la que se definirá en las canchas de San Bernardo durante el día de mañana Domingo a partir de las 9 A. M. Con tal motivo se nos ha encargado citar para dicha hora, en San Bernardo, a los teams completos de los equipos respectivos. Durante la mañana se desarrollarán las partidas de singles, terminándose en la tarde, con los dobles, el programa deportivo.

La repartición de premios, que se llevará a efecto a las 5 P. M., dará margel para una fiesta social que promete resultar muy brillante.

NATACION

EL FOMENTO DE LA NATACION Y WATER POLO EN NUESTRA CAPITAL

LA IMPORTANTE ASAMBLEA A QUE HA CONVOCADO LA COMISION LOCAL DE SANTIAGO

La entidad dirigente de los deportes acuáticos chilenos, la Asociación de Natación y Water Polo de Chile, por intermedio de su Comisión Local de Santiago, tiene el alto honor de invitar a delegados de todas las instituciones deportivas de Santiago que simpaticen con el desarrollo y ampliación de las preticas acuticas, a una sesión que se verifiará el próximo Martes 17 del presente a la 9.30 P. M. en los salones de la Confederación Nacional de Deportes, Huérfanos 874.

El objeto de esta reunión, es dar cumplimiento al programa que se ha impuesto esta Comisión Local, entre cuyas cláusulas principales y básicas, está la de crear el mayor número de clubs de natación y water polo o la de organizar secciones de este carácter dentro de aquellas instituciones que por su prestigio, antigüedad, bienes materiales existentes etc. no soportarían una disgregación de parte de sus asociados.

La Comisión Local, en sus deseos de que la natación y el water polo prosperen no solo en lo que se refiere al aumento de sus cultores, sino que también a mejorar los medios para su perfecto y científico desarrollo, espera que este llamado tenga el eco que los dirigentes desean.

CICLISMO

UNION CICLISTA DE SANTIAGO

RESEÑA OFICIAL DE LA ULTIMA ASAMBLEA

Abierta la sesión, a las 10 P. M., el señor presidente explica el móvil principal de esta reunión que consiste en ponerse de acuerdo para nombrar una comisión que en unión en otra que nombrará la Asociación, deben reunirse bajo la presidencia del señor Federico Helfman, para tratar de llegar a un acuerdo sobre unificación del ciclismo en Santiago.

Explica, asimismo, el fracaso de la sesión de unificación que presidió el señor Cañas Montalva. Que se debió a que los representantes de los clubs de la Asociaciou desautorizaron la nota oficial que habían enviado con proposiciones de arreglo, alegando que por falta de tiempo no habían ampliado más la nota en referencia.

Como es natural, éste hecho insólito produce generales protestas, ya que es inadmisible que las mismas personas que explotaron un temperamento y autorizaron el envío de una nota que fué ampliamente aceptada por la Unión de Santiago, sean los que rechazan y condenan sus propios acuerdos.

Después de un debate, en el que los señores delegados exponen sus puntos de vista. se acuerda un homenaje al Sr. Cañas Montalva designan una comisión compuesta por los señores Eramo S. Vásquez C., Alfredo Dannenberg y Rigoberto Saavedra, para que ciñéndose exclusivamente, a la nota ya aprobada por la Unión, se entiendan con los representantes de la Asociación:

Se acordó también efectuar posergablemente la elección del directorio definitivo de la institución el Jueves 19. Se citará con este objeto a los representantes de los diversos clubs ciclistas de la capital, entendiéndose que serán socios fundadores únicamente los que tomen parte en esta sesión.

Por último se acordó efectuar un torneo por caminos, con el siguiente recorrido, partida: Santa Elena esquina de Franklin, Puente Alto, Bajos de Mena, La Granja y La isterna, donde se efectuará una reunión voluntaria.

Los premios para este torneo que se llevaá a efecto el Domingo 22 del presente, han sido ofrecidos por los clubs que hoy militan en esta dirigente provincial.

Los corredores se largarán en tres grppos: a saber: Campeones y 1.a categoía; 2.a y 3.a categoría, y excursionistas. tres premios a cada grupo.

CUERPO DE EXCURSIONISTAS Y EXPLORADORES CAUPOLICAN. — Pone en conocimiento de los señores socios que las entradas para la fiesta de los juegos florales organizados por el cuerpo Jorge Matte, están a su disposición en la Secretaría, Porvenir 879, de 8 1|2 a 10 1|2 P. M., donde serán atendidos por el secretario.

Cita a los miembros de la comisión atlética para el Domingo venidero, en los Campos de Sports, a las 7 1|2 A. M.

A fin de controlar debidamente los entrenamientos de los atletas.

Igualmente se adviente a los señores socios que deseen participar en el torneo de novicios y perdedores que organiza para el 22 del presente, este cuerpo, que las inscripciones se reciben en la Secretaría, e impostergablemente se cerrarán el Viernes entrante.

CITACIONES

Unión San Eugenio F. C.—Cito a junta general para mañana, a las 8 P. M., en nuestra secretaría.

Unión Cordillera F. C. — Junta general para mañana, a las 9.30 A. M., en Nicolás Palacios 1177.

Tabla: elección de Directorio y afiliación del Club.

Magallanes F. C. — Jugadores menores de 16 años, hoy, a las 4 1|2, y los del primer equipo infantil, mañana, a las 9 1|2, en la cancha.

TIRO AL BLANCO

Asociación Provincial de Tiro de Concepción

Los clubs de tiro al blanco de la provincia de Concepción se han dirigido a la Federación de Tiro al Blanco de Chile, solicitándole el envío de un delegado para que presida una asamblea amplia e informe sobre la organización internacional de esta rama de la cultura física.

Es este Congreso provincial se procederá a elegir el directorio definitivo y a nombrar delegados ante la Federación de Tiro al Blanco de Chile, para quedar incorporados a la Confederación Deportiva de Chile.

Como los socios de la mayoría de las instituciones de tiro de la provincia practican a la vez el football, han olicitado asimismo que el presidente de la Federación de Football de Chile, diserte en esa misma asamblea sobre las gestiones de unificación de este deporte.

LLEGO ROBLE
EN TODAS DIMENSIONES
BARRACA Y FABRICA
"LA REPUBLICA"
DOMEYKO 2354 — TELEFONO 183 (PARQUE)

Dobry sobre todo
nada sobre Dobry

EL REUMATISMO es un tormento que suele amargar la vida. Este enemigo de la salud se presenta en variadas formas y ataca diferentes partes del organismo.
Su único remedio específico, que, para consuelo de los pacientes, prepara en forma de inyecciones el LABORATORIO CHILE, con el nombre de
SALI-REUMOL
a base de salicilato de sodio, sólo o cafeinado.

ESTA NOCHE SE REALIZARÁ EN EL LUNA PARK DE BUENOS AIRES LA PRIMERA RUEDA DE LA ELIMINATORIA PANAMERICANA DE BOX

ENORME ENTUSIASMO QUE DESPIERTAN ESTAS COMPETENCIAS EN LOS CIRCULOS DEPORTIVOS DE LA CAPITAL ARGENTINA. — IMPORTANCIA DEL TORNEO QUE SE INICIARA ESTA NOCHE.—LAS CARACTERISTICAS PUGILISTICAS DE LOS CONTENDORES. — EL PROGRAMA SE INICIARA CON UN MATCH ENTRE JUAN LENCINAS, ARGENTINO, Y JUAN ROJAS, CHILENO.

ESTOS PESOS MOSCA SON CLASIFICADOS COMO LOS MEJORES DE SURAMERICA—EL ARGENTINO MOCOROA SE BATIRA CONTRA EL URUGUAYO ANDRES GROCCO EN EL PESO PLUMA. — EL CHILENO SIGNE PELEARA CON EL POPULAR MENDEZ. — TERMINARA EL PROGRAMA CON EL MATCH ENTRE EL CHILENO SAFFIE Y EL URUGUAYO SILVA.

"LA NACION" OFRECERA UN SERVICIO ESPECIAL SOBRE EL DESARROLLO DE ESTOS COMBATES

Esta noche en el ring del hermoso Stadium del Luna Park de Buenos Aires, se iniciarán los primeros matches por la eliminatoria para el Campeonato Panamericano de Box que se realizará en New York a fines del mes de Abril.

Como pueda verse el torneo que se iniciará esta noche en la capital argentina es una de las manifestaciones deportivas de más importancia de las efectuadas en el continente suramericano. Los muchachos que venzan en este torneo les corresponderá el honor de ir a luchar a los Estados Unidos contra los yankees y canadienses, llevando la representación del box de todo un continente que, por primera vez sus hijos van a demostrar su valor físico ante los más completos atletas del mundo, sobre todo en el box donde ellos conservan desde hace muchos años la supremacía.

Desde que se iniciaron en Montevideo las competencias internacionales de box los concursos eliminatorios organizados por las dirigentes del deporte en los respectivos países, pudo notarse que paulatinamente iba careciendo el entusiasmo por los matches, en tanto que se propalaba rápidamente en todas las clases sociales.

Desde que se efectúan estos campeonatos han mantenido la supremacía Chile y Argentina, unas veces venciendo el primero y otras triunfando la segunda. Nuevamente, pues deberán luchar por dejar claramente establecida la superioridad los argentinos y chilenos.

En esta ocasión la representación argentina está formada por un equipo poderoso que seguramente le corresponderá una brillante actuación. Todos los boxeadores que actuarán en representación de la Argentina constituyen los más destacados cultores del box en la República hermana y en múltiples ocasiones han puesto en relieve sus excelentes condiciones.

Todos ellos han demostrado estar en excelentes condiciones y esperan triunfar esta noche.

Los boxeadores chilenos en las distintas oportunidades que han competido con los argentinos y uruguayos han puesto en relieve un singular espíritu para la lucha, constituyendo ellos la verdadera característica del peleador.

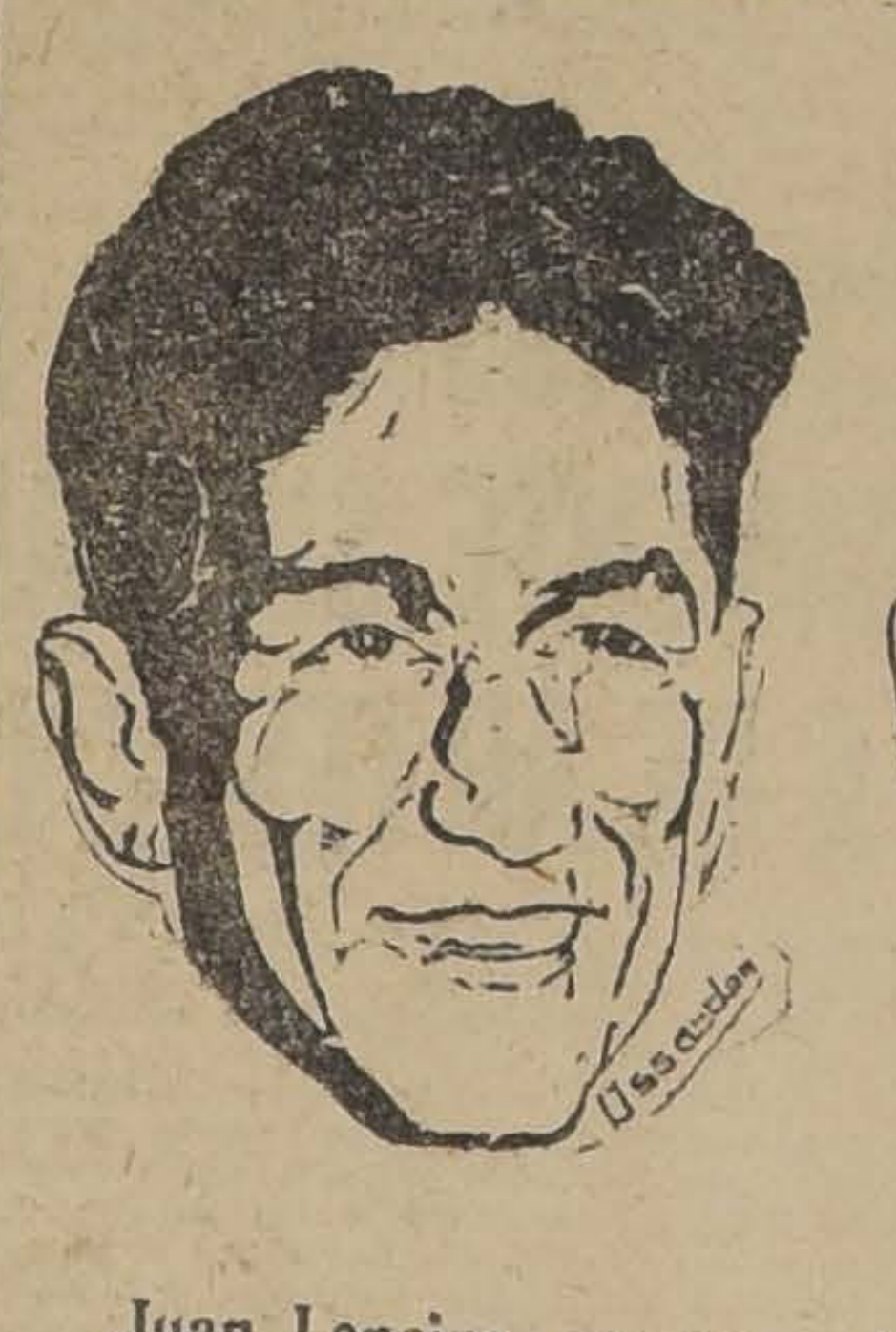

Juan Lencina, mosca

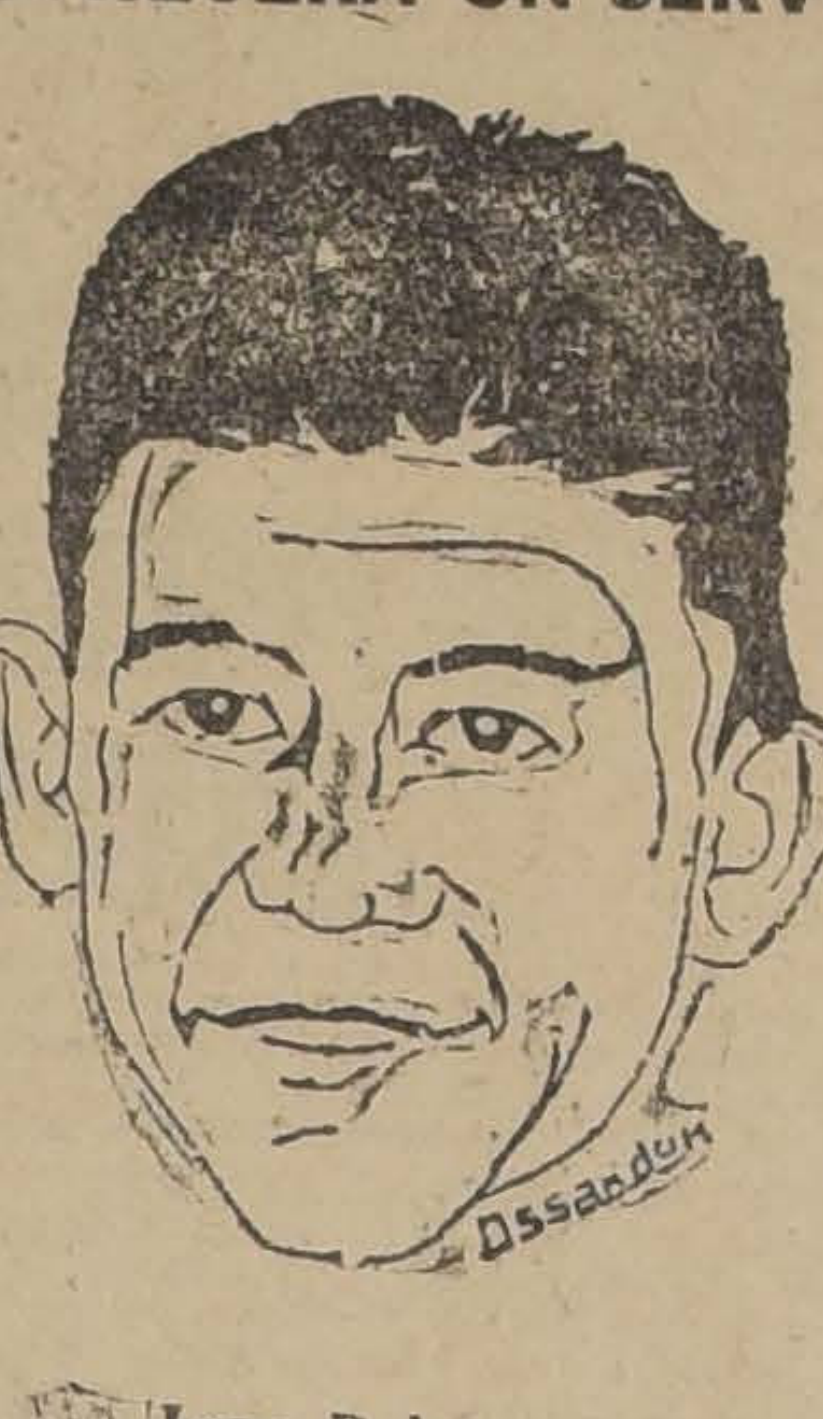

Juan Rojas, mosca

Combativos en extremo pueden ser considerados dentro de los boxeadores a los que se les denomina "Bull-dogg". En el ambiente del deporte, dada su verdadera firmeza para la lucha son terribles. Ellos atacan denodadamente a su adversario persiguiéndolo sin descanso y enviando numerosos golpes de todos ángulos. Con ilimitada confianza en sus condiciones físicas, por lo general excelentes, tratan tan sólo de castigar a su adversario sin reparar que pueda este castigarlos, tratando por todos los medios de definir rápidamente la lucha.

Esta forma de boxear recia y que brinda la oportunidad de presenciar espectáculos llenos de interés y de alternativas impresionantes, es la predilecta de los aficionados chilenos, igualmente que el público que no gusta en realidad de presenciar otra clase de boxeo.

En estas condiciones presentaremos esta noche varios de nuestros campeones, los que deberán luchar contra muchachos científicos que han hecho del pugilismo todo un deporte de inteligencia y arte.

Sin embargo nosotros tenemos fé en nuestros campeones, conocemos lo valiente que son y el entusiasmo que ponen en cada golpe que lanzan a su adversario. Hemos visto que chilenos como Correa y Custodio Muñoz han derrotado a hombres científicos como Gallardo.

Esta noche actúan Juan Rojas, Alberto Signé y Constantino Saffie. Ellos sabrán comportarse y esperemos con confianza los resultados, a pesar que los rivales que tienen para esta noche son los mejores elementos del box suramericano y una derrota sería honrosa ante tan hábiles contendores.

Los boxeadores uruguayos que participarán en el concurso, cuentan estos en conjunto con un limitado número de probabilidades de triunfo. Sin embargo, entre ellos se cuenta algunos de excelentes condiciones y a quienes correspondió en el torneo realizado en nuestro país una actuación destacada. Igualmente que en aquella oportunidad su intervención en el concurso pueda resultar decisiva, influyendo directamente en el resultado final del torneo, en tanto que individualmente algunos de sus representantes pueden ser considerados como peligrosos.

EL PROGRAMA DE ESTA NOCHE

Con cuatro interesantes encuentros se iniciará la primera rueda de este campeonato. El programa es el siguiente:

Campeonato peso mosca: Juan Rojas (chileno) versus Juan Lencinas (argentino).

Campeonato peso pluma: Julio Mocoroa (argentino) versus Andrés Grocco (uruguayo).

Campeonato peso medio - liviano: Alberto Signe (chileno) versus Héctor Méndez (argentino).

Campeonato peso medio .. pesado: Constantino Saffie (chileno) versus Guillermo Silva (uruguayo).

JUAN ROJAS

Para este chico se le presenta esta noche su pelea más dura. Deberá combatir contra el mejor peso mosca que hay actualmente en el continente. Rojas, deberá desplegar el máximum de sus conocimientos para poder alcanzar la victoria esta noche, pues su rival el argentino Lencinas, ya logró en su primer

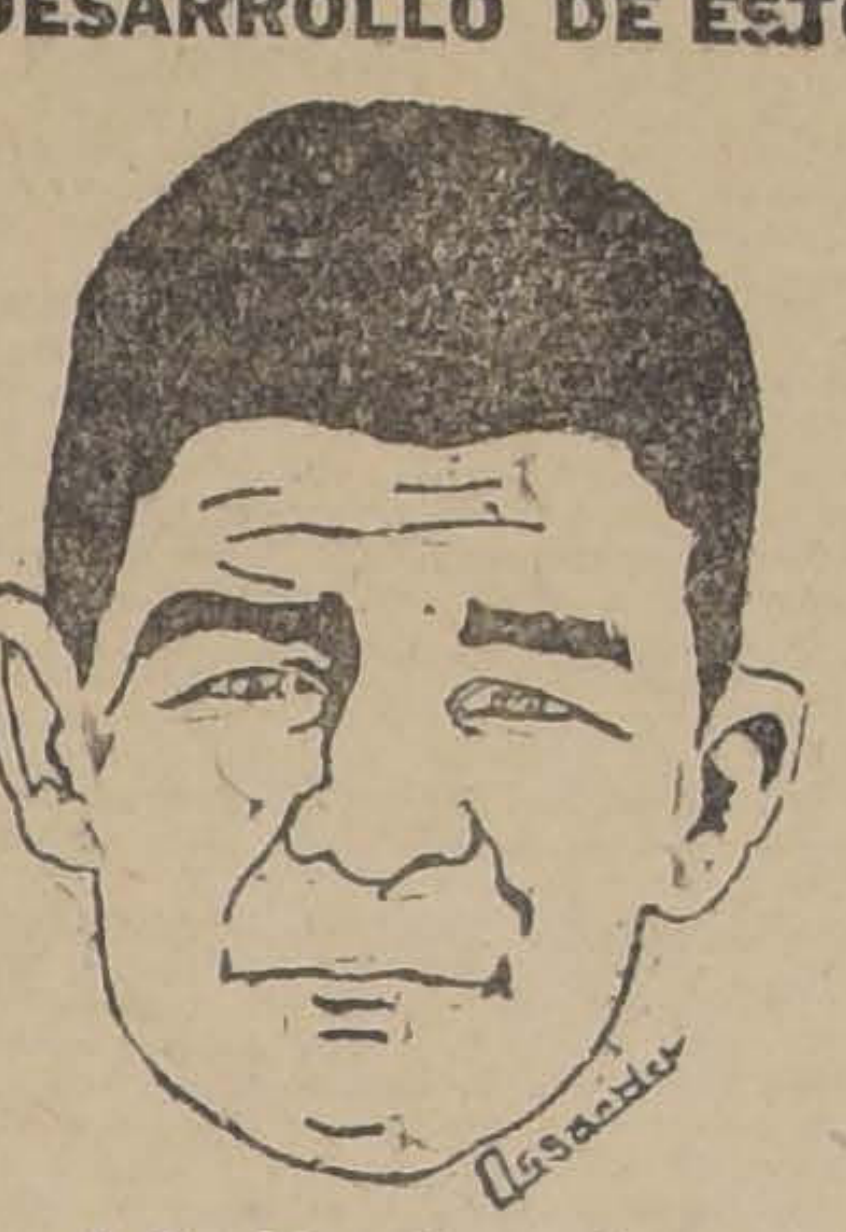

Julio Mocoroa, pluma

match con el chileno empatar , hacer una lucida pelea. Sin embargo, Rojas, está en situación de hacer frente en todo momento a su contendor y sacar partido de sus rápidos izquierdos y poderoso hook derecho.

Creemos que Rojas puede imponerse a su rival y vencerlo. Es en el que más fe tenemos los chilenos.

JUAN LENCINAS

El famoso argentino rival del chileno, desde iniciada su actuación en los rings, se caracterizó como uno de aquellos boxeadores a quienes en el ambiente de estas actividades se les llama "peleadores".

De singular espíritu combativo, Lencinas, entra desde el primer round a combatir, y no da descanso a sus rivales. Posee un fuerte punch con la derecha y su izquierda es bien rápida. En los cuerpo a cuerpo trabaja con habilidad. En resumen, Lencinas, que es ya conocido nuestro, es el más serio rival para el chileno, y creemos que en caso de encontrarse en buenas condiciones, podrá tener grandes probabilidades de éxito.

En resumen, el match entre Rojas y Lencinas, será una lucha titánica en que dos verdaderas má-

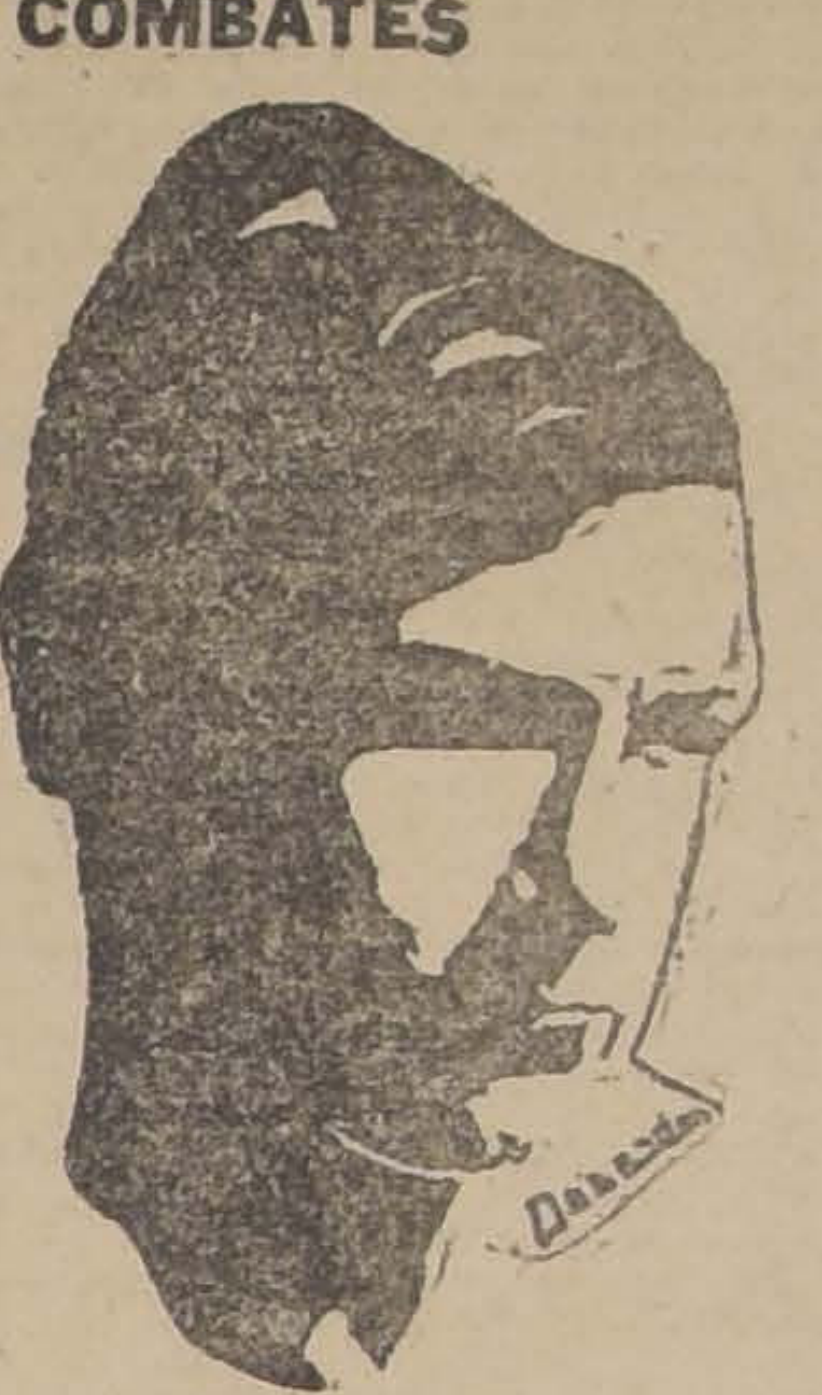

Andrés Grocco, pluma

quinas de combate deberán estrecharse hasta lograr aniquilarse.

El resultado es bastante dudoso.

JULIO MOCOROA

Este será el rival en la categoría peso pluma del uruguayo Andrés Grocco. Sin duda alguna, éste es uno de los profesionales argentinos de más habilidad, siendo también al mismo tiempo un terrible peleador. En su patria no tiene rival y creemos que será el vencedor del uruguayo Mocoroa, tiene en su récord varias victorias de importancia como ser: una sobre Quartruchi y otra sobre Alvaro Iglesias.

ANDRES GROCCO

Este uruguayo tiene que desarrollar el máximum de sus energías y conocimientos para hacer frente con éxito a su terrible rival. Sin embargo, se dice de él que será un serio contendor para el argentino, pues posee un fuerte punch y es muy valiente.

ALBERTO SIGNE

El chileno tendrá para esta noche un rival invencible y creemos que a pesar de ser Signé un fuerte y valiente peleador tiene pocas probabilidades para triunfar. Su récord es bueno, pero no vemos una victoria que lo presente como un contendor serio para Héctor Méndez.

HECTOR MENDEZ

Para qué hablar del científico y experimentado campeón argentino que tan lucida actuación le cupiera en París. Méndez posee una admirable escuela difícil de poder contrarrestar. Cambia de guardia constantemente y su punch poderoso lo aplica con precisión. Creemos será el vencedor pues para él le será fácil combatir a su contendor, ya que el chileno carece de guardia y su ataque es loco, lo que hace fácil para que Méndez localice sus golpes.

Hay que tomar en cuenta que Méndez llegó a la final del Campeonato mundial de los Juegos Olímpicos de París.

CONSTANTINO SAFFIE

Bien poco o nada podemos decir de este chileno, pues hace poco que se inició en el boxeo y sus peleas no han sido contra grandes amateurs. Creemos que Saffie tiene grandes condiciones para ser uno excelente boxeador, pero esta noche deberá combatir contra un experimentado y viejo campeón que seguramente le aventajará en malicia.

Saffie cuenta en su récord una sola victoria de importancia, la misma que le valió el viaje a Buenos Aires; su triunfo por puntos sobre Luis Correa, en forma muy estrecha.

GUILLERMO SILVA

Este es el más temido boxeador suramericano de su categoría. En este último tiempo se ha presentado como invencible y su triunfo por K. O. sobre el chileno Luis Correa y Bruno César Fernández han dejado evidenciado que es el verdadero campeón de su categoría.

Constantino Saffié, medio pesado

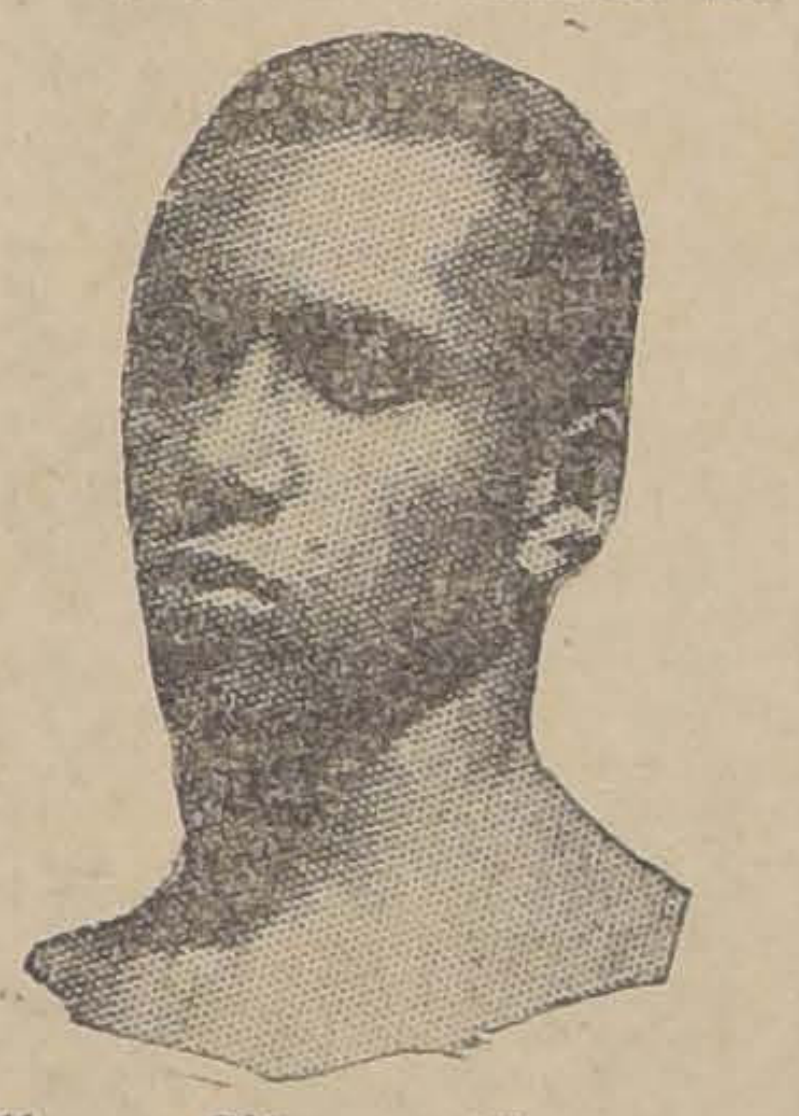

Guillermo Silva, medio pesado

LOS ROUNDS

Como se sabe, este campeonato se regirá por los reglamentos de la Confederación Suramericana de Box para fallar en los encuentros tres rounds, los dos primeros de tres minutos y el último de cuatro.

EL JURADO

Como lo dijimos en nuestra edición de ayer el Jurado designado por el Congreso Suramericano de Box para fallar en los encuentros de este torneo, es el siguiente:

Argentina: Réferees Rodríguez Jurado, José Oriani, Emilio Trick, José Marranzino y Eduardo Ramos Oromi; jurados, Pedro Nazar Anchorena, Roberto Cabied, Manuel Rodríguez, Samuel Amadeo Videla y Víctor Triurzu.

Chile: Réferees Alvaro de la Cruz, José Oriani, Francisco Correy; jurados Alvaro de la Cruz, Juan Marín, Oscar Rodríguez., Adriano Díaz Cisneros, Juan Cortés Palacios y Rómulo Buero.

Uruguay: Réferees: Francisco Corney, Juan Cometrano, Rómulo Buero y José González Soro; jurado Juan Carlos Palacios, Miguel Tilechea, César Viale, Juan Marín, Oscar Rodríguez, José González Soto, Anselmo Rubio Rodríguez, Manuel Seono, Rómulo Buero, César Sánchez, Francisco Corne y Juan Comercano.

UN SERVICIO ESPECIAL DE INFORMACIONES TENDRA "LA NACION"

Nuestro diario, como siempre, tratando de informar detalladamente a sus lectores de todos los acontecimientos que se realizan en el mundo, ha contratado un servicio especial de informaciones atendido por su corresponsal especial en Buenos Aires, don Alvaro de la Cruz.

Está, pues, "La Nación" en condiciones de ofrecer a sus lectores para hoy en la noche toda clase de detalles relacionados con las competencias que se realizarán hoy y desde las once de la noche estaremos en situación de dar al público el desarrollo íntegro de cada uno de los matchs.

GERARDO SOTO ENFRENTA ESTA NOCHE EN EL HIPPODROME A LUIS FERNANDEZ EN 10 ROUNDS

CARLOS MERVILLE SUSTITUIRA A ORLANDO SANCHEZ EN EL SEMI FONDO A 8 ROUNDS CON ERASMO MARTINEZ

"LA NACION" INFORMARA LOS RESULTADOS DE LA ELIMINATORIA INTERNACIONAL AL CAMPEONATO PANAMERICANO POR INTERMEDIO DE UN SERVICIO ESPECIAL TELEFONICO. — LOS PRELIMINARES. — A LAS 11 A. M. DE HOY. SE. EFECTUA EN LA FEDERACION DE BOX DE CHILE EL PESAJE REGLAMENTARIO

El ring del Hippodrome Circo, sirve esta noche de escenario para la realización del interesante encuentro a 10 rounds entre los destacados profesionales Gerardo Soto y Luis Fernández, encuentro que es esperado con marcado interés por los reconocidos méritos que adornan a ambos pugilistas.

Soto y Fernández van a la dura prueba de esta noche después de haberse sometido a un riguroso plan de entrenamiento que les ha dejado en su mejor estado lo que unido a su natural empuje y valentía, nos presentarán una hermosa oportunidad para concurrir a presenciar una pelea reñida y emocionante desde los primeros instantes.

Nuestros aficionados recuerdan la magnífica campaña sostenida en temporadas pasadas por Gerardo Soto, pugilista que se perfiló como uno de nuestros más poderosos exponentes de su categoría por sus grandes performances producidas ante hombres de la calidad de Humberto Guzmán y Filiberto Mery, a quienes hizo desempeñarse a fondo para caer vencido sólo por escasísimos puntos. Por esta razón, Soto vuelve al ring con sus mayores energías y dispuesto a anotarse el triunfo ante Fernández, para lanzar cartel de desafío por el campeonato de su categoría.

Luis Fernández, que en nada desmerece de su rival y que conoce mejor que nadie las cualidades de su contendor, se ha preparado científicamente y esta noche sube al cuadrado en la plenitud de sus formas y dispuesto a vender a muy alto precio su derrota. La pelea será interesante desde los primeros instantes y se caracterizará por la acción combativa de los protagonistas.

EL SEMI-FONDO

Una repentina enfermedad de Orlando Sánchez, le privará esta noche cruzar guantes con Erasmo Martínez, como se había anunciado. En cambio lo hace Carlos Merville, profesional de reconocidos méritos por su magnífica campaña producida en estos últimos tiempos donde ha sabido anotarse sonados triunfos ante hombres de la talla de Mario Valdés y Juan Vera, y empatando con Carlos Donoso, el recordado ex-campeón peso gallo de Chile. Su actuación frente a Martínez será lucida desde los primeros instantes, ya que su enorme empuje así se lo permite.

LOS PRELIMINARES

Han sido encomendados a Lorenzo Coll, Wady Sedan, Raúl Santiago y José Spluga, muchachos que harán espléndidas presentaciones a 4 y 5 rounds, respectivamente.

LOS RESULTADOS DE LA PRIMERA RUEDA ELIMINATORIA AL CAMPEONATO PANAMERICANO QUE SE INICIA ESTA NOCHE EN BUENOS AIRES, SERA DADO A CONOCER POR INTERMEDIO DE NUESTRO SERVICIO ESPECIAL TELEFONICO

Una nota interesante de la reunión de esta noche, será el anuncio de los resultados de la primera rueda al Campeonato Panamericano que se inicia esta noche en Buenos Aires, y donde, como se sabe, participarán nuestros campeones Juan Rojas, Alberto Signé y Constantino Saffie.

Por estimar de interés, damos a conocer el programa completo de esta noche en Buenos Aires:

Peso Mosca: Juan Rojas, chileno, contra Juan Lencinas, argentino.

Peso Pluma: Mocoroa, argentino, contra Grocco, uruguayo.

Peso medio liviano: A. Signé, chileno, contra Héctor Méndez, argentino.

Peso medio pesado: Constantino Saffie, chileno, contra Silva, uruguayo.

EL PESAJE DE REGLAMENTO

A las 11 A. M. de hoy, se efectúa en la Federación de Box de Chile, el pesaje reglamentario de todos los competidores de esta noche.

NATIONAL SPORTING CLUB.— Esta noche se efectuará una velada en honor del profesor de box señor Oscar Garrido con el siguiente programa:

Heriberto Márquez v. Manuel Martínez.

Carlos Rojas v. Oscar Maturana.

Jorge Meez v. Luis Sánchez.

Academia entre el profesor Oscar Garrido y su alumno Daniel Ayala.

Semi-fondo entre los pesos gallos José Ponce y Arturo Jara.

Match de fondo entre los aficio- Gálvez v. Ricardo Maturana.

MANUEL SANTANDER B. C.— Cita a sesión extraordinaria para el Lunes a las 8.30 P. M., en Tocornal 1541.

LAS PELEAS DE ESTA NOCHE EN EL FRONTON ITALIA.—Avenida Italia 1157. — Actuarán en el match de fondo, que será a 5 rounds, Segundo Madrid v. Arturo Riveros y en el semi-fondo pelearán:

Agustín Ríos v. José Arratia, en un match a 5 rounds. Además habrá tres interesantes preliminares.

CENTRO GERMAN CONTRERAS B. C. — Este centro ha preparado para hoy, a las 9 P. M., un programa boxeril.

El match de fondo estará a cargo de los pesos plumas Augusto Alvarez, campeón del Rodolfo Núñez y Manuel Valdés, campeón del Germán Contreras; disputarán una artística medalla de oro donada por el entusiasta sportman señor Ernesto Ramírez.

RAFAEL DEL CANTO B. C. — Hoy, a las 9 P. M., se efectuará una gran velada pugilística, en nuestro cómodo gimnasio ubicado en Padura 733, tomarán parte peleadores de los centros: Leiva, Sports, Tallman, y Heriberto Rojas; amenizará el espectáculo una buena banda de músicos.

HERIBERTO ROJAS B. C. —Mañana Domingo habrán unas interesantes peleas en honor de nuestro vice-presidente honorario señor Jenaro Laymuns, tomarán parte los mejores exponentes de los centros Sports, Tallman y Rafael del Canto.

Lumbago

Esta afección es mucho más fácil de tratar que lo que muchas personas le harán creer.

Tenga la amabilidad de leer la relación que hace el Sr. Fernández.

Sr. Fernández (de una fotografía)

De una carta escrita por Pedro A. Fernández, Aldunate 1538, Santiago, copiamos :—

"Un terrible dolor en la espalda me imposibilitó completamente para trabajar y durante muchos días me vi obligada a permanecer en cama sin poder hacer nada. Durante este tiempo tomé diversos medicamentos, pero no obtuve resultado satisfactorio alguno hasta que, siguiendo los consejos de un amigo, mandé a buscar a la farmacia una cajita Píldoras De Witt. Este medicamento me curó en una semana y desde entonces muchos han sido los amigos míos que han obtenido resultados igualmente satisfactorios."

En las Píldoras De Witt o en su composición no hay secreto alguno. Su fórmula está impresa en todas las cajitas y su farmacéutico o médico le indicará que su composición es apropiada para personas jóvenes y de edad avanzada y que no puede menos que producir resultados beneficiosos.

Para aliviar dolores en la espalda o en los miembros, para reducir articulaciones hinchadas a su tamaño normal para limpiar el cuerpo de materias perjudiciales y venenosas y finalmente para fortalecer el sistema intestinal y mejorar el funcionamiento de los órganos urinarios, no hay otro remedio que pueda compararse con las Píldoras De Witt. Miles de personas han sido

CURADAS POR PILDORAS DeWITT

para los Riñones y la Vejiga, de fama mundial para la cura de Reumatismo, Dolores de Espalda, Lumbago, Afecciones de los Riñones, Arenilla y Cálculos, Se recetan para afecciones urinarias y debilidad en las funciones, tanto para caballeros como para señoras. Las Píldoras legítimas pueden obtenerse en todas las farmacias o bien, caso de tropezar con dificultades, dirigiéndose a E. C. De Witt & Co. Ltd., Casilla 3312, Santiago.

Máquinas de Escribir

SOLO POR 8 DIAS
GRAN LIQUIDACION
— DE —
Máquinas de Escribir
APROVECHE USTED
: LA OCASION : :
Bandera 333

EL CORDIAL DE CEREBRINA ULRICI

Estimula, Tonifica y Vigoriza las Funciones del Cuerpo; Fortalece el Corazón, el Cerebro y los Nervios y es Un POTENTE Vitalizador en la Debilidad Sexual.

THE ULRICI MEDICINE CO. INC.
NEW YORK

Quinina en forma superior no afecta la cabeza

Por motivo de su efecto tónico y laxante, el **LAXATIVO BROMO QUININA** es superior a la Quinina ordinaria. No produce nerviosidad ni malestar en la cabeza. Téngase en cuenta que sólo hay un **BROMO QUININA**. La firma de E. W. GROVE va en cada cajita.

LA MAGALLANES
Av. MATTA 1004, esq. ARTURO PRAT
COMPRA MUEBLES Y MENAJES DE CASA
M 27

SE COMPRA

Y SE ARREGLA CUALQUIERA DENTADURA POSTIZA

Usada o quebrada; compostura en el mismo día. Cómprase también dentaduras viejas o quebradas, pagando hasta diez pesos por diente y mucho más y cualquier joya usada, oro y platino.

Pago el mejor precio.
TALLER: ROSAS 1189
ESQUINA DE MORANDE

CONSULTORIO
PARA PERROS Y GATOS
COMPLETO INSTRUMENTAL
LABORATORIOS — AMBULANCIA AUTOMOVIL PROPIA
Consulta .. .. $ 5.00
Ambulancia, ida y vuelta . $ 4.00
Dr. L. SCHMIDT HERMAN
SAN ANTONIO 457 — TELEFONO 3649

ALAMO
MUY SECO, DE 1/2, 3/4 y 1"
Vigas y Viguetas
Alamo mach. ½x4½. Pilastras. Guardapolvos y Cornizas.
BARRACA Y FABRICA
"LA REPUBLICA"
Domeyko 2354 — Teléfono 127

Los Callos Nunca Disputan Con "Gets-It"

— denen tiempo ni siquiera para alzar una protesta. Un toque de "Gets-It" los pone

a dormir para siempre. Dos o tres gotas lo marchita, quedando como fragmento suelto de tejido muerto que fácilmente se le desprende con los dedos. No falla. Es igualmente bueno para las callosidades. Cuesta una pequeñez—en todas partes. E. Lawrence & Co., Fabricantes, Chicago, E. U. A.

CURACION de todas las ENFERMEDADES del ESTOMAGO
Embarazo gástrico, Dispepsias
Gastro-Enteritis, Vómitos.
ELIXIR
EUPEPTICO
TISY
DIGESTIVO COMPLETO
SABOR AGRADABLE
CONSERVASE INDEFINIDAMENTE
VAUDIN & GUILLAUMIN
Sucres. de BAUDON
12, Rue Charles V, 12
PARIS
y todas buenas Farmacias

DIGESTIF COMPLET
ÉLIXIR EUPEPTIQUE TISY

PANGASTROL

CURA IDEAL del ESTÓMAGO y del INTESTINO

EMPLEADO CON ÉXITO EN :
HIPERCLORHIDRÍA — ÚLCERAS
DOLORES GÁSTRICOS — VÓMITOS
AEROFAGIA — ENTERITIS
DIARREAS — GASTRITIS

MANERA DE USARLO :
Un paquete después de las dos principales comidas, desleído en un vaso de agua. — Un tercero paquete, en caso de dolores agudos, durante el día, en una o varias veces.

LABORATORIO STOULS
156, Avenue Victor-Hugo, PARIS (16e).

CONCLUSIONES DEL CONGRESO FERROVIARIO DE SAN BERNARDO

PAGO DE JORNALES INSOLUTOS AL PERSONAL DE LA 1.a ZONA. — CONSTRUCCION DE CASAS PARA OBREROS EN ATACAMA Y SAN BERNARDO, ETC. — ESCALAFON, ASCENSOS DE OPERARIOS Y TRABAJO NOCTURNO. — CUATRINALES A LOS OPERARIOS DE LA MAESTRANZA

Continuamos la publicación de las conclusiones del Congreso Ferroviario de San Bernardo celebrado entre los días 21 de Febrero y 2 de Marzo.

Como es sabido el Congreso tuvo por objeto consolidar la constitución interna de la organización y resolver los problemas que directamente atañen al personal ferroviario de todo el país.

Damos a continuación la presentación que se ha hecho al Director General de los Ferrocarriles, respecto a las conclusiones del Congreso.

"Santiago, Marzo 7 de 1925.— Señor Director General de los FF. CC. del Estado:

El Congreso Obrero Ferroviario celebrado en San Bernardo entre los días 21 de Febrero y 2 de Marzo consideró diversas peticiones hechas por el personal de las distintas zonas y tomó algunos acuerdos que sometemos a la consideración del señor Director General, en la confianza de que serán atendidos.

REINCORPORACION A LA EMPRESA DE DOS COMPAÑEROS

El Congreso, agradecido de la actuación del compañero Marco Lobos, acuerda pedir su reincorporación a la Empresa, en forma que no se perjudique la actual situación económica de este luchador, cuyo nombre quedó altamente colocado en la Empresa de los FF. CC. donde sirvió siete años, permaneciendo al frente de puestos de bastante importancia a pesar de que ganaba la renta menor de que disfrutan los empleados, y cuando tras largos años, esperaba ver compensados sus esfuerzos al reorganizarse el Departamento de Contabilidad que debía ascenderlo, se le canceló sin causa justificada, cometiéndose con él la más negra injusticia y la mayor ingratitud.

Sinceramente no podrán jamás decir lo contrario los señores: Rafael Edwards Sutil, consejero de los FF. CC., José Antonio Carvajal y Miguel Solar, altos jefes de la Empresa, que conocieron a fondo su actuación. Su espíritu fiscalizador lo llenó de enemigos.

Hizo ingresar a la Caja de los FF. CC. del Estado una crecida suma, valor de los pasajes del "Expreso Internacional" vendidos desde Setiembre de 1920 hasta Abril de 1922, retenida indebidamente.

Además, el Congreso acuerda pedir la reincorporación del camarada Prudencio Mena.

PAGO DE JORNALES INSOLUTOS AL PERSONAL DE LA I ZONA

El Congreso Ferroviario impuesto de la petición que los obreros ferroviarios de la Casa de Máquina de la I Zona dirigen al Gobierno sobre pago de jornales insolutos, que se les adeudan por trabajos en los días Domingo y feriados, desde el 20 de Setiembre de 1914 hasta el 18 de Julio de 1924, y que a pesar de los reiterados reclamos de esos obreros no han visto satisfechas sus aspiraciones, acuerda: hacer suya apoyando decididamente esta justa petición, teniendo en cuenta las razones que le asisten a estos camaradas, que reclaman lo suyo.

REFACCION DE LOS GALPONES DE LA MAESTRANZA DE SAN ROSENDO Y VALDIVIA

El Congreso acuerda solicitar de la superioridad de la Empresa que se preocupe eficazmente de que se efectúen las reparaciones necesarias en los talleres de la maestranza de San Rosendo y Valdivia, en las cuales nuestros compañeros trabajan en las condiciones más deplorables e inhumanas, porque carecen de techo, de piso de madera, algunos son estrechos, por cuya causa han contraído la tuberculosis trabajando ahí varios de nuestros camaradas.

CONSTRUCCION DE CASAS PARA OBREROS EN LA PROVINCIA DE ATACAMA

El Congreso acuerda: En vista de la extensa exposición hecha por los delegados de la Zona Norte del país, que se refiere a la absoluta escasez de habitaciones para el personal de obreros ferroviarios en las ciudades de Copiapó, Vallenar, Caldera y Chañaral, que fueron azotadas cruelmente por el terremoto, dejando a millares de trabajadores compañeros nuestros, sin casa, acuerda: pedir que la Caja de Retiro y Previsión Social de los FF. CC. del Estado de preferencia a la construcción de habitaciones para los imponentes de las regiones afectadas.

CONSTRUCCION DE CASAS PARA EL PERSONAL FERROVIARIO DE SAN ROSENDO

Existiendo en San Rosendo un número de obreros y empleados no menor a quinientos, además de sus respectivas familias, que habitan casas completamente insalubres y antihigiénicas, de propiedad de la Empresa, que deben ser demolidas, donde el personal vive en la más vergonzosa promiscuidad, en el pudridero de verdaderas covachas, el Congreso acuerda: solicitar de la Caja de Retiro y Previsión Social la construcción de una pequeña población para obreros y empleados, en las mismas condiciones en que se contruyeron las poblaciones de San Bernardo y Ovalle. La Empresa posee una vasta extensión de terreno adecuado para el objeto, en San Rosendo.

ESCALAFON, ASCENSOS DE OPERARIOS Y TRABAJO NOCTURNO

El Congreso teniendo en cuenta las peticiones del personal, referenes a que los ascensos no se hacen en forma equitativa y justa, porque hay aprendices mecánicos y caldereros que permanecen más de seis años en su puesto sin ascenso y por lo tanto sin aumento de jornales, acuerda: solicitar de la superioridad de la Empresa que como medida de extricta justicia y equidad se aplique religiosamente el reglamento que establece los ascensos respectivos.

Hay operarios cuyas labores deben ser efectuadas en avanzadas horas nocturnas, los cuales tienen actualmente un aumento sólo de un 20 por ciento, que se considera no guarda relación con el desgaste físico del obrero que trabaja en estas condiciones y siendo relativamente reducido su número, solicitamos de la superioridad de la Empresa aumento de un 20 o|o más, de la suma que se paga a estos obreros.

CUATRINALES A LOS OPERARIOS DE LAS MAESTRANZAS

El Congreso Obrero teniendo en cuenta que según los reglamentos de la Empresa todo empleado tiene derecho al pago de cuatrinales al no ser ascendido, trascurrido 4 años, acuerda: solicitar que cada cuatro años haya un aumento obligatorio de un 15 o|o sobre su jornal para todo operario que no haya recibido ascenso, a fin de evitar privilegios siempre odiosos.

INSTRUCCION TECNICA PARA EL PERSONAL

El Congreso, oída la interesante exposición hecha por los representantes de las Escuelas Internacionales y vista la importancia que tienen para el personal estas escuelas, y que en la generalidad de los casos se priva de obtener los conocimientos que ellas difunden, por falta de recursos, acuerda: pedir a la Superioridad de la Empresa que tome de su cuenta el gasto que origina la enseñanza de todo aquel obrero ferroviario que desee obtenerla.

IMPORTANTE VOTO DEL DELEGADO POR VALDIVIA OSCAR ORTIZ M., APROBADO POR UNANIMIDAD EN EL CONGRESO O. F. DE SAN BERNARDO

En vista de los diversos comitées que han ido formándose entre el personal ferroviario, unos con el propósito de exigir el pago de sueldos y jornales en oro de 10 d., y otros para pedir el aumento de aquellos, el Congreso Obrero Ferroviario, considerando la situación actual del país, y de la Empresa de los FF. CC. del Estado, cuyo presupuesto ordinario de entradas y gastos para el presente año arroja un déficit de $ 36.000,000, acuerda:

1.o No hacer hoy ninguna exigencia en aquel sentido, o sea, sobre aumento de sueldos y jornales, que justificaría el alza de tarifas que vemos con desagrado y rechazamos porque va en perjuicio directo de los intereses del proletariado nacional.

2.o Apoyar decididamente las peticiones hechas sobre estabilización de la moneda, haciendo suya esta aspiración del pueblo chileno.

3.o Estudiar las causas a que obedece la actual situación económica de la Empresa de los FF. CC. para indicar algunas medidas que puedan contribuir a mejorarla, debiendo el actual Congreso ocuparse del mejoramiento de la situación del personal ferroviario, mediante concesiones que la Empresa pueda hacerle, si nque sean mayormente gravosas para ella, dada su difícil situación, tales como el establecimiento de Economatos, para suministrar mercaderías al costo al personal ferroviario, tomando de su cuenta la Empresa los gastos de administración.

Este sería uno de los beneficios positivos que haría a su personal.—Angel Mella, secretario general."

LOS EMPLEADOS DOMESTICOS SOLICITAN MEJORAMIENO ECONOMICO Y SOC

CON TAL OBJETO HACEN UNA PRESENTACI ON AL MINISTERIO DEL TRABAJO

Una comisión de Empleados Domésticos ha presentado al Ministerio de Higiene, Previsión Social y Trabajo, un memorial en que solicitan un mayor mejoramiento social, económico e intelectual de sus miembros.

La comisión en referencia fué atendida por el sub-secretario del Ministerio de Trabajo, señor Poblete Troncoso, quien les manifestó que el Ministerio estaba considerando la situación de este gremio, y que posiblemente en este mes se dictaría una importante legislación sobre esta materia. Además, agregó que el Ministro señor Salas estudia personalmente este problema y que muy pronto quedará resuelto.

El memorial presentado por la comisión de Empleados Domésticos al Ministerio del Trabajo, contiene las siguientes peticiones:

1.o Suspensión de todas las inhabilidades, que, como un resabio colonial, aún subsisten en nuestro Código Civil (Lo sempleados domésticos no pueden ser testigos, etc.), declarándoles iguales obligaciones y deberes que los demás ciudadanos.

2.o Creación de la Universidad del Trabajo, de ambos sexos, donde puedan aprender oficios en corto tiempo, único medio de evitar la empleomanía y la moderna esclavitud.

3.o El trabajo del sirviente doméstico debe ser mensual, estipulando en un contrato las horas de trabajo. Además, deberá concedérseles un permiso especial a objeto de atender sus asuntos personales.

4.o — Investigación de la paternidad, y que la ley recono jos ilegítimos.

5.o Desahucio con relación años de servicio.

6.o Institución de la Caja visión Social, que libre a to empleados de la indigencia, dad, enfermedad, etc; y

7.o Creación de una oficina a la del Trabajo, destinada der y amparar los derechos servidumbre, sin el trámite so de los procedimientos ju

Además aceptamos gustoso quiera medida que el señor M estime justa para las aspira este gremio.

Saludan respetuosamente a Ministro. — (Firmados). — Suárez, presidente. — Ramón

---

LOS CURSOS NOCTURNOS PARA OBREROS INIC RAN PROXIMAMENTE SUS LABORES EN LA ESCUELA DE ARTES Y OFICIOS

Los cursos nocturnos para obreros que vienen funcionando desde hace dos años en la Escuela de Artes y Oficios iniciarán próximamente su período de labores.

Como es sabido, en estos cursos se da enseñanza fiscal gratuita y los alumnos que deseen incorporarse deben conocer las disposiciones del presente reglamento:

Matrícula.—Para matricularse hay necesidad de llenar una solicitud, que se proporciona en la Escuela, la cual debe venir firmada por el alumno y un apoderado, que puede ser: el padre, un pariente, el patrón o cualquiera persona que sea aceptada por la Dirección. El apoderado no necesita hacer viaje a la Escuela, sino sólo firmar la solicitud.

Enseñanza.— Existen actualmente 5 Especialidades, a saber: **Mecánica, Electricidad Modelería, Herrería y Carpintería.** La enseñanza es práctica y teórica, la parte práctica se desarrolla en los Talleres de la Escuela, con estudios y trabajon manuales, de acuerdo con un plan determinado y progresivo. La teórica abarca los siguientes ramos comunes: Aritmética, Geometría, Castellano, Dibujo Técnico y además para las dos primeras especialidades, Electrotecnia y Máquinas. Todas estas asignaturas se desarrollan conjuntamente con la enseñanza práctica, durante las 10 horas semanales de clase, siendo cada especialidad **independiente**, pues no pueden estudiarse dos o más al mismo tiempo. Los programas están arreglados para Cursos de 2 años. Al final de ellos se otorgan Diplomas que acreditan la competencia en el oficio que se ha estudiado. Para ingresar al Primer Curso de las especialidades de **Electricidad** o **Mecánica**, se necesita las cuatro operaciones con números saber correctamente, en Aritmética, enteros. Los que no tengan estos conocimientos, pueden ingresar a las otras especialidades, donde tendrán una enseñanza teórica más elemental.

Asistencia. — Los alumnos deben ser puntuales en llegar a la hora indicada. El que falte a clase más de ocho días seguidos, sin justificar la causa de su inasistencia, se considerará de hecho retirado del Establecimiento. Las clases funcionan de 7 1|2 a 9 1|2 P. M., todos los días hábiles, menos los Sábados y los días que por Decreto se declaren feriado escolar.

Notas y exámenes.—Mensualmente se colocarán Notas de Aprovechamiento, las que se dictarán a los alumnos, para su conocimiento; estas notas estarán en relación con las asistencias, pues tienen una rebaja determinada, por cada inasistencia no justificada. La nota media mensual, multiplicada por 0.6, sumada con la nota del examen de fin de año, multiplicada por 0.4, forman la nota final del año. El resultado de los Exámenes se acreditará por medio de un certificado. A los que terminen el Segundo Año se les dará además el Diploma correspondiente. Las notas son de 1 a 10 y su significado es el siguiente: 1 Pésimo, 2 Muy malo, 3 Malo, 4 Menos que regular, 5 Regular, 6 Más que regular, 7 Bueno, 8 Muy bueno, 9 Excelente y 10 Sobresaliente.

Fianza y retiro. — Todo alumno está obligado a depositar en la Escuela la suma de $ 10, para responder del cuidado y buen trato de las herramientas, maquinarias, etc. estudios o por causas involun dinero será devuelto al retir la Escuela, ya sea por términ En este último caso llenará solicitud para retirarse, que también se proporciona en la la, la que debe venir firmada persona que sirvió de apodera que termine sus estudios, sólo rá el recibo correspondiente.

Reglas generales. —Se prohi uso del cigarrillo en el inter Establecimiento. Los alumnos evitar el mal trato entre ellos ciendo que éste sea caballero libre de toda expresión des da. Observarán aseo esmerado persona y ropa, especialmente días que tengan clases teórica ra las clases prácticas puede ropa de taller. Los alumnos rán los perjuicios que ocasion lo que se recomienda especial do en las maquinarias, en útiles de los Talleres y de ses. Se prohibe entrar o sa paquetes sin previo permis todo lo relacionado con esta fianza, deben dirigirse, por o personalmente, al Jefe de sos nocturnos de la Escuela tes y Oficios, Santiago.

NOTA. — Además de los enumerados en el párrafo En za, funcionarán éste año las lidades de fundición, cobrería mería, y cualquiera otra que ten un grupo de quince alum

El Director.

FEDERACION OBRERA DE CHILE

JUNTA EJECUTIVA FEDERAL

Cita a todos los secretarios generales de Consejos y secciones, a una reunión de importancia que se verificará hoy a las 6 P. M. en el local situado en la calle Tenderini 151.

La asistencia es recomendada.

ARMONIA ENTRE PATRONES Y OBREROS

EL SIGNIFICATIVO ACTO DE AYER EN LA FABRICA NACIONAL DE TACOS "LA PATRIA"

A medio día de ayer se llevó a efecto en la Fábrica Nacional de Tacos de Maderas, ubicada en la calle Lord Cochrane al llegar a la Avenida Matta, de propiedad del señor Rodrigo Vargas, una simpática fiesta que el personal de obreros y obreras, ofrecían en honor del industrial con motivo de ser el día de su onomástico.

Minutos después de terminadas las labores de la mañana, el personal se reunía en el taller principal al que fué invitado especialmente el señor Vargas, los miembros de su familia y algunos amigos particulares.

Se inició esta simpática fiesta, con un discurso pronunciado por el obrero Guillermo Torres, quien en conceptuosos términos, agradeció y recordó con cariño, la ayuda que presta el señor Vargas, a sus operarios en general.

Terminó el obrero Torres, haciéndole entrega de varios objetos de arte que las diversas secciones de la fábrica, obsequiaban al señor Vargas con motivo de celebrar su onomástico.

Habló después el propietario de la fábrica, quien vivamente impresionado, agradeció la manifestación de afectos que era objeto de parte de sus obreros. Les agregó que como siempre, él estaba dispuesto a ayudar a su personal ya que él sabía responder honradamente, a sus aspiraciones como industrial.

Terminó su discurso el señor Vargas, dándole a conocer a sus obreros, que está actualmente construyendo un nuevo edificio en el que consultara todas las mayores comodidades del caso, para el personal en general.

En seguida, una niñita recitó una hermosa poesía alusiva a la fiesta.

Durante este acto, se desarrolló también un programa musical que fué muy aplaudido por los asistentes, quienes se retiraron gratamente impresionados por la forma cómo se había realizado esta fiesta de acercamiento patronal obrero.

[illegible] DE [illegible]

Ayer una comisión de campesinos y obreros, del pueblo de Peñaflor, hizo entrega al Ministro de Instrucción, de un interesante memorial, en el que solicitan el pronto despacho de las reformas auspiciadas a la actual ley de instrucción, por la Asociación de Profesores, en virtud de que la actual ley adolece de muchas deficiencias.

A fin de dar cuenta de su cometido, se reunirá esta noche en asamblea general el Sindicato de este pueblo, en la que se preocupará de otros trabajos de resolución inmediata.

En esta sesión se conocedarán las solicitudes pendientes de los campesinos que desean militar en esta organización.

LA VELADA DE HOY EN LA SOCIEDAD DE EMPLEADOS DE CARNICERIAS, NATANIEL 1057

Esta noche se efectuará en el salón social de los Empleados de Carnicerías "El Esfuerzo", una gran velada artística con el objeto de recolectar fondos para los empleados cesantes que han quedado con motivo del último movimiento que han sostenido con los industriales.

El desarrollo artístico de la velada estará a cargo del prestigioso Cuadro Artístico Rebeldía, dirigido por el popular y celebérrimo actor cómico señor Gustavo Silva (Curiñón).

La Estudiantina Libertad tendrá a su cargo el programa musical.

En el numeroso gremio de Empleados de Carnicerías existe un animado entusiasmo para asistir a esta velada, pues se desarrollará el siguiente programa:

Primera parte

1. Apertura por la Estudiantina.
2. La Canción Nacional transformada, por el coro infantil "Jara".
3. Poesía, por Guillermo Jara.
4. Dúo, por la señorita Graciela Montt y el señor Héctor Jara.
5. Novedades por el aplaudido monologuista cómico Gustavo Silva.
6. Poesía, por F. Llorente.
7. Monólogo, por el señor Ortega.
8. Subirá a escena el drama en un acto y en prosa de R. Fernández: "Mendiga", con el siguiente reparto:

Mercedes, señorita Medel.
Pablo, señor Platacho.
Luis, señor Vásquez.
Nicolás, señor Ortega.

2.a Parte

1. Apertura por la Estudiantina.
2. Se pondrá en escena el sainete cómico de Pedro J. Malbrán: "La guerra de don Ladislao", con el siguiente reparto:

Zoila, señorita Oses.
Victoria, señor G. Montt.
Esperanza, señor Contreras.
Meza, señor Bustamante.
Piner, señor Guillermo Jara.
Bravo, señor F. Llorente.

Espléndido buffet. Entrada general, $ 1.

BEBA
COMO APERITIVO
un COCTAIL en COGNAC LA PARRA DE ORO y como digestivo una copa de COGNAC LA PARRA DE ORO, de la Viña Errázuriz Panquehue, se sentirá sano y reconfortado para su trabajo.
Pídalo al Depósito de esta Viña, en Santiago:
SANTA ROSA 835
Teléfono 164, Matadero
PRECIO DEL CAJON: $ 144.
AGENTE:
LUIS GONZALEZ Z.

Cuerpo de Cara binero

COMANDANCIA GENERAL

La Comandancia General de Carabineros, ruega al Comercio que tenga cuentas pendientes con el Cuerpo, correspondientes al año 1924, que a la brevedad posible se sirva presentarlas al Departamento de Fondos, a fin de que sean tomadas en cuenta para su cancelación.

EL AYUDANTE GENERAL DEL CUERPO.

Coches para Guagua
HERMOSOS MODELOS IMPORTADOS
Ofrecemos a precios excepcionales
CASA FALCONI
_TADO 48
M—14

HABANOS SELECTOS ¢80
HABANOS XXXX ¢60
Yo Fumo
Reina Victoria

DON ONOFRE AVENDAÑO CONTESTA A LA SOCIEDAD DE ARTESANOS "LA UNION"

Con motivo de haber sido designado miembro de la Junta de Vecinos de Santiago el señor Onofre Avendaño, ex-presidente de la Sociedad Artesanos La Unión, esta institución le envió una significativa nota felicitación por tan acertado nombramiento.

El señor Avendaño ha contestado a dicha felicitación en la siguiente comunicación:

"Santiago, Marzo 12 de 1925.

Señor Presidente de la Sociedad Artesanos La Unión. Mi recordado señor Presidente:

Quedo muy reconocido por la gentileza que envuelve su atenta comunicación de fecha 29 del mes próximo pasado en la que me felicita por mi designación para miembro de la Junta de Vecinos de Santiago.

Pueden estar seguros mis consocios de la Artesanos La Unión que en el desempeño del cargo que hoy ocupo no escatimaré esfuerzo ni sacrificio para corresponder a la confianza en mí depositada y que mi acción tendrá hoy como siempre de preferencia a buscar el bienestar de las clases laboriosas, que en todas las actividades nacionales son las más necesitadas y las más olvidadas.

Reiterando mi gratitud al honorable Directorio y consocios en general, me es muy grato suscribirme del señor Presidente como su más atto y S. S. —(Firmado):— **Onofre Avendaño F.**"

LA VELADA DE HOY EN EL CENTRO RECREATIVO "MOISES CASTILLO"

Esta noche, a las 9 P. M., se efectuará en el salón teatro que posee esta institución, en Eucaliputus esquina de San Luis (barrio Santa Isabel), la velada literario-musical y baile, con que se inaugura oficialmente, este centro cultural, y que la dedica en honor del directorio del Centro Mutual, del mismo nombre, y de los redactores de sociedades de "La Nación", "Los Tiempos" y "El Mercurio".

Esta velada estará sujeta al siguiente programa:

1.a Parte

1.o Obertura por la orquesta.
2.o Sancheriz y Pepino, entradas cómicas.
3.o Parodias, por Petit Patan.
4.o Orlando Meza (Choroy), en Variedades.
5.o Romanza, por José Villavicencio.
6.o Recitación, por Roberto Jara.
7.o Zapateo y zapatazos, por Zamorano.
8.o Monólogo bufo, por Polo Jara.

Fuera de programa actuarán los conocidos artistas señores: Pedro Munizaga y David Matuzana.

Segunda Parte

Baile familiar dirigido por los señores Francisco Bravo y Luis Pinto, y amenizado por una excelente orquesta jazz-band.

Habrá espléndido buffet.

Estudiantina "La Unión"

En la sesión celebrada el 5 del presente, se acordó prestar el concurso a la Sociedad de Artesanos La Unión", para amenizar la fiesta que se desarrollará durante el paseo campestre a Pudahuel, por lo tanto, hacemos presente a los ejecutantes de esta estudiantina que se encuentren de 7 y media a 8 A. M. en Riquelme 851.

Sociedad 18 de Setiembre

A junta general para el Domingo próximo a las 3 P. M.

—Hoy a las 9 P. M. se llevará a efecto un gran baile social a beneficio de los alumnos menesterosos de la Escuela Nocturna Juan de D. Bravo, y mañana Domingo una matinée con el mismo objeto.

REVENDEDORES
"HISTORIA DE LA REVOLUCION DE SETIEMBRE
Esta obra tiene un especial interés para los lectores de las provincias. Es la relación completa y documentada de testigos oculares de los acontecimientos, y contiene revelaciones que explican muchos puntos oscuros hasta ahora ignorados del público.
A los revendedores de las provincias se les harán fuertes descuentos. Dirigir pedidos, que se atenderán contra recibo del valor, a
JOSE ISGUT
CASILLA 81-D. — SANTIAGO.

FABRICACION
DE PUERTAS, VENTANAS Y GALERIAS DE TODAS CLASES
hace y tiene listas para entrega inmediata
Barraca y Fábrica de Maderas
LA REPUBLICA
Domeyko N.° 2354
TELEFONO 182 PARQUE

¿Que será Dobry?

Federación de Obreros de Imprenta

SECCION SANTIAGO

Mañana a las 9 A. M., se llevará a efecto en nuestro local, una importante asamblea extraordinaria.

Los delegados deben exigir el pago de las cuotas y dar cuenta al tesorero, el cual atenderá el Sábado de 5 a 7 y el Domingo de 9 adelante.

La próxima semana saldrá a luz el número 54 de "El Gráfico". Colaboraciones se admiten sólo hasta el Martes próximo.

El boycott al industrial Frigerio se mantiene con toda intensidad y éxito; el taller se encuentra paralizado por falta de personal.

A los compañeros Lorenzo Serrano, Guillermo Rojas y Julio César Díaz, comisionados para revisar el balance del tesorero Sabino Díaz, se les ruega den pronto cumplimiento a su cometido.

Ateneo Obrero de Chile

Esta tarde sesionará con el fin de cerrar las inscripciones del paseo al fundo "El Ingerto", del miembro honorario don Alberto Mackenna S.

En la Asociación de Profesores, Rosas 1022, de 6.30 a 7.30 P. M., atenderá a los ateneístas el tesorero, y el presidente. El valor de la cuota es de $ 7.00 para los grandes y la mitad para niños menores de 10 años.

Se ha invitado a los miembros honorarios y algunos han contestado afirmativamente, como el señor Juan I. Gálvez, don Luis Sandoval, etc.

La partida será a las 7.30 A. M., desde la Estación de Providencia (Plaza Italia), y el regreso a las 8 P. M.

Se encarece llevar servicio.

Centro de Artes Mecánicas "Luz y Progreso"

La velada que debía efectuarse hoy en el local de los ferroviarios, a beneficio de los cursos nocturnos que sostiene este Centro, ha sido suspendida hasta el próximo Sábado 21.

—Cita para hoy a junta general.

Willy Carvallo

Este conocido actor joven del Conjunto Teatral Arturo Bührle se encuentra enfermo, por lo cual el directorio de este conjunto ha acordado darle un permiso de dos meses para que se restablezca. El señor Carvallo, aunque no se encuentra en cama, nos ha rogado hagamos presente a las instituciones obreras que por el momento se abstengan de solicitar su concurso por el motivo expresado, pues por prescripción médica debe abstenerse de actuar en las tablas.

$ 75,000
Regia casa recién terminada. 9 piezas, gran hall, hermosa pieza de baño, dos patios, subterráneo, pieza de servicio, fachada estucada, suceptible para segundo piso.
Verla: Carmen 765.
Tratar: SAN ANTONIO 289
M 18

PROPUESTAS PUBLICAS

Pídense propuestas públicas para dotar de local a la Escuela N.° 189, del departamento de Santiago, ubicada en la Comuna de Lampa, por la renta anual de $ 1,800.

Las propuestas públicas se abrirán el 23 del presente, a las 3 P. M., en la Sección Locales de la Dirección General de Educación Primaria, donde se darán los datos que se soliciten.

EL DIRECTOR GENERAL DE EDUCACION PRIMARIA

FIESTAS SOCIALES

Sociedad de S. M. La Universal.—Hoy a las 8 P. M. se dará principio a la velada y baile que esta institución ha preparado a beneficio de sus fondos sociales.

Se ha preparado un escogido programa literario y se pondrá en escena el sainete titulado El Asistente.

La entrada se ha fijado en $ 1 para caballeros con derecho a llevar señoritas.

Además habrá un espléndido bufet atendido por socias de la institución.

Sociedad S. M. Juan M. Dávila B.—Hoy de 9 a 12 P. M. baile social

Sociedad Unión de Peluqueros.—Hoy de 9 a 12 P. M. baile familiar amenizado por el conjunto Cervantes.

Centro Martínez de Rozas.—Hoy de 6 a 9 de la noche se verificará en este Centro el desafío de tango y one-step entre los señores Enrique Lasegua y Ernesto Muñoz.

La entrada se ha fijado en 1 peso caballeros y gratis para las señoritas. Habrá orquesta jazz-band.

Centro Recreativo Artes Gráficas.—Para hoy a las 9 P. M. la comisión de fiestas ha preparado un baile extraordinario, el que será amenizado por una regia orquesta. Se invita a los socios de los centros amigos.

Mañana se efectuarán dos bailes, tarde y noche.

Centro Exequiel Vilches.—Hoy y mañana dos bailes sociales de 9 a 12 P. M.

Centro Recreativo de Tranviarios.—Hoy baile social con orquesta de 9 a 12 P. M. Mañana clase instructiva y baile familiar de 9 a 12 A. M. La matinée empezará a las 5 P. M. Se invita a todas las familias del barrio.

Se cita a la comisión de fiestas de esta academia para hoy las 8 P. M.

Centro Recreativo Almen— Hoy baile familiar de P. M. Mañana de 9 a 11 A clases instructivas.

Tarde matinée de 8 a 10 P.

A la comisión de fiestas hoy a las 8 P. M.

Conjunto Artístico Sindical— Este conjunto sigue prepara la matinée a beneficio de los fo dos sociales que se llevará a efe to en el Teatro Carlos Co Pedro Lagos esquina Lord chrane, el Domingo 22, a las P. M. del presente mes y pa esto se prepara un escogido p grama que se publicará opo namente.

Centro El Despertar.—Matu 639, esquina de Rozas.—El b de esta noche.—Como ya lo h anunciado, hoy se efectuará baile social que este centro para en honor de los dirige obreros del Centro Abraham L coln y presidente del Consejo F menino de Sewell, Mineral de Teniente.

Con este objeto se ha prepa do un buen programa de varie des y amenizará este acto la questa que últimamente ha c tratado esta colectividad y d ge el profesor señor Carlos A na Villegas.

Se invita a los socios y r ciones sociales.

Mañana habrá dos importa reuniones.

Centro Recreativo Sol de M—Hoy, a las 9 1|2 P. M., baile honor del señor Manuel Torres.

Sociedad Artesanos La Un—Hoy a las 9 P. M. baile fantasía en honor de la comi de excursiones y deportes, auspicia un paseo campestre.

La fiesta será amenizada la American Jazz-Band que d ge el maestro Valentín Let

CITACIONES

Sociedad de Inválidos de la Guerra de 1879.—A junta general extraordinaria para mañana, a las 3 P. M.

Se cita por segunda vez para que concurra ante la junta general al ex-presidente don José Luis Alarcón.

Centro Recreativo Victoria.—A junta general para el próximo Lunes para tratar la renuncia del pro-secretario y la compra de un piano.

Hoy a las 8 1|2 P. M. clases instructivas.

Sociedad de Plumereros. — A junta general para hoy, a las 5 P. M., en su local, Blanco Encalada 2820.

Comité de Vecinos Subdelegación 25 rural Recoleta.— A sus miembros a asamblea general para tratar sobre el viaje obrero a Los Andes a esperar al Excmo. señor Alessandri, para hoy a las 8 P. M. Local: Avenida León 1177.

Sociedad de Pintores Miguel Angel.—A junta general para mañana a las 10 A. M. en Arturo Prat 1242, altos.

Se hace presente a los socios que esta es segunda citación.

Unión de Carroceros y Operarios de Garage.—A todos los compañeros que trabajan en el ramo de carrocería para que asistan a una importante reunión que se efectuará mañana a las 9 A. M. Local: Sotomayor N.o 5 A.

Federación de Sastres.—A junta general ordinaria para ma a las 10 A. M., siendo esta gunda citación, se celebr con el número que asista.

A esta asamblea concurrirán dar cuenta los delegados al C greso de Sastres.

Unión de los Tipógrafos.— a las 3 P. M. se reunirá el rectorio para tratar de v asuntos que están pendientes.

Se hace saber a los soci gremio en general, que term ron en forma caballerosa las cusiones sobre la vuelta del creativo Artes Gráficas al social.

La comisión de la soci aceptó en todas sus partes bases que presentó la comi que representaba al Centro creativo Artes Gráficas.

Federación de Sastres, Am Sexos.— Para mañana, se las 9 1|2 A. M. a la comisió fiesta para solucionar los a dos del Directorio.

Sociedad de S. M. Arturo Pr—A reunión general para ho las 7 P. M. en Independencia

Sociedad Liga del Trabajo— junta general extraordinaria ra el Lunes 16, a las 9 P. M. conformidad a los artículos 25 de los Estatutos.

Comité Pro Adelanto Local la Población Independencia— junta general para mañana, a 2 P. M., en Macuada 136, en rácter de 2.a citación.

Caja de Ahorros de Empleados Públicos

Cítase a Junta General Ordinaria y Extraordinaria de Impone para el Martes 31 de Marzo, a las 5 P. M., en el Salón de Honor d Universidad. En la sesión ordinaria habrá elección de siete miemb del Consejo Directivo. La votación para esa elección se reci en las oficinas de la Caja hasta el Viernes 27, de 5 a 7; el Sábado de 10 a 12; el Lunes 30, de 5 a 7, y el Martes 31, de 10 a 12 y el crutinio se hará en la sesión de la Junta General. Los poderes los imponentes que deseen ser representados deberán entregarse las Oficinas de la Caja hasta el día 21, a las 5 P. M. Se dev verán en seguida a los imponentes el día 26, con la conform que corresponda. Se previene a los imponentes que, de acuerdo los artículos 7 y 49 de los Estatutos, sólo tienen derecho a vo y asistir a la Junta General, por sí o representados, los imp nentes en actividad, es decir, los que tengan más de doce mese de antigüedad como tales y hayan hecho una imposición de 15 p ciento y los que no hayan dejado trascurrir dos años consecutiv sin hacer imposiciones. La votación durará los días y horas ind cados y será presenciada por un miembro del Consejo Directi y los imponentes que deseen.

Sólo podrán ser elegidos miembros del Consejo los imponent en actividad que sean presentados y propuestos al Consejo ant del día 24, con la firma de veinte imponentes en actividad. Es disposición no rige con los miembros del Consejo que terminan período y a quienes se quiera reelegir

En la sesión extraordinaria se tratará de la reforma del R glamento Interior de la Caja, y tendrá lugar inmediatamente d pués de la ordinaria.

Santiago, 12 de Marzo de 1925. LA ADMINISTRACION.

CAMBIO

BANCARIO (90 días)	$ 41.80
COMERCIAL	41.80

EQUIVALENCIAS DEL CAMBIO BANCARIO

1 DOLLAR vale	$ 8 80.00
1 FRANCO	0 45.14
1 LIRA	0.35.34
1 PESETA	1 26.20
1 NACIONAL ARG.	3 51.00

PREMIO DEL ORO: 78.50

LIBRAS EN [illegible] AMERICANO

4.78 3|4

Impotencia

Usted puede reconquistar las fuerzas viriles sin operación, con

BISMOLAN

SE VENDE EN TODAS LAS BOTICAS

BOLSA DE COMERCIO

MOVIMIENTO

Como en los días precedentes la plaza acusó ayer bastante actividad y animación en su movimiento, durante el desarrollo de las horas oficiales.

Se negoció sobre un considerable número de sociedades mineras, alternándose en las ventas títulos de subido y bajo precio como ser: Patiño, Araca, Tocopilla, Kala Uyu Minera e Industrial, Dichas, Chacaltaya, Las Chiles, Santo Cristo, Condoriaco, Totoral, Potasa, Elqui y Tres Puntos.

En bonos se adjudicaron 56.000 nominales; en Bancos 340 acciones del Nacional; en salitre 500 Galicias; en Industriales 177 Gas de Santiago y en Letras 3 mil £ a 42 para Marzo 24.

Los precios se mostraron firmes y con amplio mercado.

SUBIERON

Bonos: Caja 8-1 de 80 a 81; Caja 8 1|2 de 87 a 87 3|4; Caja 8-1 de 86 1|2 a 87; **Bancos:** Chile: de 186 a 189; Nacional de 76 1|2 a 79; **Mineras:** Aconcagua de 20 1|2 a 20 tres cuarto; Carolina de 22 1|4 a 23 1|2; Condoriaco de 4 1|4 a 7 1|2; Chacaltaya de 25 1|2 a 27; Disputada de 33 1|2 a 34 1|2; Espino de 0.50 a 0.55; Kala Uyu de 43 1|2 a 44 1|2; Minera de 30 3|4 a 31; Morococala de 53 a 54; Elqui de 4 1|8 a 4 1|4; Patiño de 310 a 311 1|2; Presidente de 4 1|2 a 5; Tres Puntos de 2 a 2 3|8; Tocopilla de 9 d. a 100; **Salitreras:** Galicia de 29 a 30 1|2; **Industriales:** Gas de Valparaíso de 80 .. 84; Viña de 26 a 26 1|4; **Diversos:** Club Hípico de 410 a 450; Sporting Club de 9.100 a 8.000.

BAJARON

Bonos: Hip. 8-1 de 88 a 87 3|4; **Mineras:** Caylloma de 6 a 5 1|2; Colquiri de 9 a 8 7|8; Covadonga de 4 a 2; Chañarcillo de 1 1|4 a 1 1|8; Chañaral de 12 a 10 7|8; Dichas de 41 a 40; Las Chiles de 12 3|4 a 12; Lebu de 6 a 5 1|2; Oploca de 219 a 218; Potasa de 11 1|2 a 11 1|4; Salvador de 14 5|8 a 14 1|4; Totoral de 2 1|2 a 2; **Salitreras:** Antofagasta de 82 3|4 a 82; Chilena de 32 a 28 1|4; Peñón de 31 a 25; **Ganaderas:** Cisne de 29 a 24; **Industriales:** Electricidad Industrial de 75 a 70.

OPERACIONES DE AYER

PRIMERA RUEDA

10.000 Caja 7-1, 81
1.000 Caja 8-1, 86 1|2
8.000 Hip. 8-1, 87 3|4
40 Banco Nacional, 76 1|2
100 Banco Nacional, 79
4.000 Kala Uyu, Ab. 45
800 Kala Uyu, Ab. 2, 45 1|2
200 Patiño, Ab. 2, 313
6 Patiño, 310
100 Patiño, Ab. 2, 312 1|2
100 Patiño, Ab. 2, 312
100 Patiño, Ab. 2, 311 1|2
800 Las Chiles, Ab. 2, 13
200 Las Chiles, Ab. 2, 13 1|2
100 Las Chiles, Ab. 2, 13 3|4
1.000 Las Chiles, Ab. 2, 14
23 Gas, 53 1|2
84 Gas, 54
400 Aconcagua, Ab. 2, 20 1|2
300 Carolina, Ab. 2, 22 1|2
300 Tocopilla Mar. 19, 97 3|4
700 Disputada, Ab., 34
200 Chacaltaya, Ab. 2, 26 1|2
2.200 Condoriaco, Ab. 2, 6.
300 Elqui, Mar. 19, 4 1|4
500 Minera, 30 1|2
200 Araca, Ab. 2, 345

SEGUNDA RUEDA

12.000 Hip. 8-1, 87 3|4
25.000 Caja 8|1, 87 3|4
200 Banco Nacional, 79
200 Las Chiles, Ab. 2, 14
200 Las Chiles, 13 3|4
600 Patiño, Ab. 2, 315
100 Tres Puntos, 2 1|4
500 Industrial, 2
3.000 Minera, Ab. 2, 31
1.500 Potasa, Ab. 2, 11 1|4
70 Gas, 54
1.000 Condoriaco, Ab. 2, 6 1|4
800 Condoriaco, Ab. 2, 6 3|4
800 Condoriaco, 6 7|8
500 Galicia, Mar. 19, 30 1|2
300 Santo Cristo, Ab. 2,
200 Kala Uyu, Ab. 2, 45
100 Dichas, Ab. 2, 41
100 Dichas, Ab. 2, 40
3.000 £, Mar. 24, 42

REMATE

20 Seg. La Mapocho, 100
1.000 Covadonga, Mar. 18, 2
96 Elec. Ind., 70
50 Las Chiles, Mar. 18 2
100 Caylloma, Mar. 19, 5 1|2
25 Caylloma, Mar. 19, 5

Somatose

Tónico reconstituyente y aperitivo.

BAYER

Precios de comprador o vendedor al terminar las ruedas

TITULO	COMPRADOR Cantidad	COMPRADOR Precio	VENDEDOR Cantidad	VENDEDOR Precio
BONOS				
Caja 8-1	1000	87	......	......
Caja 8 1|2	5000	87¾	50000	88
Caja 7-1	10000	81	......	......
Hipotecario 8-1	10000	87½	10000	87¾
Hipotecario 7-1	......	......	10000	81
BANCOS				
Chile	100	189	100	190
Español	......	......	100	133
Hipotecario	......	......	40	550
Nacional	......	......	100	79
MINERAS				
Aconcagua, Abril 2	500	20½	300	21
Caylloma, Marzo 19	1000	5½	......	......
Caylloma	......	......	100	6
Carolina, Abril 2	200	23¼	......	......
Colquiri, Abril 2	200	9	......	......
Colquiri, Marzo 19	......	......	200	9
Condoriaco, Abril 2	500	6⅞	......	......
Chacaltaya, Abril 2	100	26½	......	......
Chacaltaya, Marzo 19	......	......	100	26¾
Dichas, Abril 2	100	39	......	......
Dichas, Marzo 19	......	......	100	40¼
Disputada, Abril 2	200	34½	300	35
Espino	1	0.55	......	......
Gatico, Marzo 19	......	......	500	7
Huanuni, Marzo 19	......	......	200	90
Kala Uyu, Abril 2	100	44¾	300	45
Las Chiles, Abril 2	500	13	200	13¾
Lebu, Marzo 19	......	......	200	6¾
Minera, Abril 2	500	31	......	......
Morococala, Abril 2	200	53¼	......	......
Elqui, Marzo 19	1000	4	......	......
Oploca, Abril 2	100	218	200	221
Patiño, Abril 2	500	315	100	316
Presidenta	500	5	......	......
Santo Cristo, Marzo 19	500	8	......	......
Salvador, Abril 2	......	......	200	15
Tres Puntas, Abril 2	500	2⅝	......	......
Tocopilla, Abril 2	500	100	100	100½
SALITRERAS				
Galicia, Marzo 19	200	30½	......	......
Loa, Abril 2	200	61	......	......
Peñón, Marzo 19	......	......	200	30½
GANADERAS				
Gente Grande, Marzo 19	500	98	......	......
Fuegos, Marzo 19	200	187	......	......
PETROLIFERAS				
Caupolicán	2000	025	......	......
INDUSTRIALES				
Cemento Melón, Marzo 19	......	......	300	88½
Electricidad Ord.	......	......	500	9½
Gas de Santiago	......	......	14	54
Viña, Abril 2	500	26¼	......	......
Tej. El Salto	......	......	100	124
Telégrafo Comercial, Marzo 19	......	......	200	38½
Vidrios	......	......	61	70
Volcán, Marzo 19	......	......	200	40
DIVERSAS				
Club Hípico	1	8500	......	......
SEGUROS				
Alsacia	500	35	......	......
CIERRE A LAS 5 P. M.				
Cambio	......	41.60	......	41.80
Oro	......	237.80	......	238.50
Libras por oro	......	12.30	......	12.40
Patiño Trans., Marzo 19	......	311½	......	......
Aconcagua, Abril 2	......	20¾	......	......
Oploca, Abril 2	......	218	......	......
Condoriaco, Abril 2	......	7½	......	......
Tocopilla, Abril 2	......	100	......	......
Salvador, Abril 2	......	14¼	......	......
Carolina, Abril 2	......	23½	......	......
Kala Uyu, Abril 2	......	44½	......	......
Morococala, Abril 2	......	54	......	......
Colquiri, Abril 2	......	......	......	8⅞
Chacaltaya, Abril 2	......	......	......	27
Chañaral, Marzo 19	......	......	......	10⅞
Las Chiles, Abril 2	......	......	......	12

GUIA OFICIAL DE CORREDORES DE LA BOLSA DE COMERCIO

Compra - Venta de Acciones, Oro, Bonos; Préstamos Hipotecarios.

BALBONTIN Y HELFMAN
Edificio Ariztía, 4.o piso.

BARROS GONZALEZ
Bandera N.o 149.

MONTT FRANCISCO
Bolsa de Comercio. Oficina N.o 23.

EMILIO ALEMPARTE LASTRA
Agustinas 1223

JARAS D. V. ISMAEL
Calle Club de la Unión N.o 1069.

SUBERCASEAUX FRANCISCO
Bandera N.o 73

SUTIL PRIETO DIEGO
Bandera N.o 69

VALDES RICARDO
Calle La Bolsa. N.o 84

VILLAMIL FLORENCIO
Calle La Bolsa N.o 82. Tel. 2664

INFORMACIONES DE SOCIEDADES ANONIMAS

DIVIDENDOS, CITACIONES, CIERRE DE REGISTROS

AGUA SANTA Co. DE SALITRES Y FERROCARRIL DE.—Cita a junta genral ordinaria para el 17 de Marzo, en Prat 192, Valparaíso, para dar cuenta de la memoria y balance del último semestre.

Anuncia su dividendo número 94 de sh. 5, el 23 de Marzo por el Banco Edwards, al tipo de cambio de letras, a 90 días, fi de Marzo.

Cierra su registro del 7 al 24 de Marzo.

FABRICA CHILENA DE SEDERIAS.—Cita a junta general ordinaria, el 19 de Marzo en el local de la Bolsa Comercial de Valparaíso, Cochrane 695.

Cierra su registro del 27 de Febrero al 19 de Marzo.

PRODUCTOS UNICOS DE LONTUE. Soc. — Cita a junta general ordinaria el 14 de Marzo. Aprobar la memoria y balance al 31 de Diciembre de 1924.

ELECTRICIDAD LTDA. Co. CHILENA DE.—Dividendo interior de 3 por ciento sobre acciones preferida por el Banco de Chile el 16 de Marzo. Cierre el registro del 5-16 Marzo.

THE AMERICAN SHOE FACTORY.—Segunda citación a junta general extraordinaria el 19 de Marzo en Andrés Bello N.o 95.

Pedir al directorio rendición de cuentas del balance y memoria del 2.o semestre de 1924 y de la repartición de dividendos.

CAJA DE CREDITO HIP. — El 12 de Marzo se procederá a efectuar el sorteo de las letras 8 1|2 en m|c. y 5 o|o en m|c. y en £ que por amortización ordinaria y extraordinaria deben ser retirados de la circulación del presente semestre.

BAÑOS DE BELLAVISTA SOC. FABR. NOO. DE.—Cita a junta general ordinaria el 18 de Marzo en Blanco 1019 Valp. para dar cuenta de su memoria y balance.

Cierra su registro 4-16 Marzo.

POBLACION COUSIÑO SOC. Cita a junta general ordinaria para el 18 de Marzo en la ofic. de la Soc. Bolsa de Comercio, Santiago.

DAVISON PETROLEUM Co.—Cita a junta general extraordinaria el 16 de Marzo en "El Mercurio" para dar cuenta de compras de terrenos de la Compañía y varias autorizaciones.

TITON SOC. COMERCIAL E IND. DE PETROLEO.— Cita a junta general ordinaria el 26 de Marzo en "El Mercurio".

Cierra su registro del 12 al 26 de Marzo.

CHILE INDUSTRIAL FABRICA DE HILADO Y TEJIDO. — Cita a junta general ordinaria el 18 de Marzo en el local de la Soc.

GENTE GRANDE SOCIEDAD GANADERA DE. — Dividendo provisorio de sh. 2 el 28 de Marzo por el Banco Español que se pagará en m|c. al tipo de cambio que fije el Banco de Chile el 16 del presente.

CAJA DE AHORRO DE EMPLEADOS PUBLICOS.— Cita a junta general ordinaria y extraordinaria en la Universidad para tratar diversos asuntos de interés.

AVANZADA SOCIEDAD SALITRERA.—Cita a junta general extraordinaria el 20 de Marzo en Prat 278, Valp., con el objeto de someter a su consideración la liquidación final del haber social y su distribución entre los accionistas.

LLAVES Y VALVULAS PARA VAPOR

EN TODAS CLASES Y DIMENSIONES, OFRECE

FUNDICION LIBERTAD

LIBERTAD 53 - 58

OPERACIONES EN VALPARAISO

1.a RUEDA

600 Kala Uyu, Ab. 2, 45.
1600, Kala Uyu, Abr. 2, 42 1|2.
100 Patiño, Abr. 2, 313.
200 Patiño, Ab. 2, 312.
100 Colquiri, Ab. 2, 9 1|4.
100 Tocopilla, Mar. 19, 97 1|2.
100 Tocopilla, Ab. 2, 98.
1400 Tocopilla, Mar. 19, 98.
700 Kala Uyu, Mar. 19, 45 1|4.
200 Patiño, Mar. 19, 313.
1100 Viñas, Mar. 19., 26.
300 Colquiri, Mar. 19, 9 1|4.
100 Patiño, Abr. 2, 312.
14 Gas Valp., 84.
600 Salvador, Mar. 19, 14.90.
600 Salvador, Abr. 2, 15.
100 Mineras, Mar. 19, 31.
800 Colquiri, Ab. 2, 9.
10000 Oro, 238.80.
1000 £, Mar. 24, 42.20
1000 £, Mar. 24, 42.
7000 £, Mar. 24, 42.
1000 £, Abr. 7, 42.20.
2000 £, Abr. 21, 42.40.
Oro.—Vendedor, 238.80
Comprador, 230.
Cambio.—Vendedor, 42
Comprador, 41.80.
£ por oro.—Vendedor, 12.40.
Comprador, 12.30.

2a RUEDA

200 Patiño, Abr. 2, 316.
1800 Antofagasta, Mar. 19, 82.
1800 Antofagasta, Mr. 2, 82.35.
100 Galicia, Mar. 19, 29 3|4.
500 Galicia, Abr. 2, 30.
100 Galicia, Mar. 19, 30.
1500 Kala Uyu, Abr. 2, 45.
1 Bolsa de Corredores, 170,000.
700 Galicia, Abr. 2, 30 1|2.
800 Galicia, Mar. 19, 30 1|2.
1000 Galicia, Abr. 2, 30 3|4.
50 Galicia, Mar. 19, 30.
100 Salvador, Mar. 19, 14.
800 Colquiri, Abr. 2, 9.
500 Colquiri, Mar. 19, 9.
5000 Caja 8-1, 87.

Remate

1 Sporting, 8000.
1 Sporting, 8000.
340 Lebu, 5 1|2.
1300 Bonos de Salvador, 5.
100 Ch. Salitre, 28 1|4.
400 Peñón, 25.
600 Chañarcillo, 11 1|8.
1 Club Viña, 450.
1 Sporting, 8000
58 Cisnes, 24

BOLSA COMERCIAL DE CHILE

PRIMERA RUEDA

15 Gas, 54.
10000 Hipot. 8-1 o|o, 97 3|4
200 Elqui, 4 1|8.
1000 Brilladora, 0.85.
1000 Espino, 0.50.
1000 Espino, 0.50.
1000 Espino, 0.50.
10 Gas, 54.
1000 Brilladora, 0.85.
1000 Espino, 0.55.

SEGUNDA RUEDA

200 Santo Cristo, 7 7|8.
300 Santo Cristo, 7 7|8.
15 Gas, 54.
15 Gas, 54.
1000 Espino, 0.55.
100 Las Chiles, 13 3|4.
1000 Espino, 0.55.
1000 Espino, 0.55.
500 Santo Cristo, 7 7|8.

COTIZACIONES DE METALES

Cablegrama sobre cotizaciones de metales correspondiente al día de hoy:

Contado

Estaño, £ 249.5.0. Subió, 3.5.0.
Cobre Standar, £ 63.12.6. Subió 0.5.0.
Plata, d. 31.15|16. Bajó 3|16.

Plazo

252.15.0. Subió, 3.5.0.
64.15.0. Subió 0.5.0.

MATADERO PUBLICO

ENCIERRA DE HOY

Ganado mayor		Ganado menor	
Bueyes	85		
Novillos	148	Corderos	1.764
Vacas	273	Cerdos	122
Q. vivos	47	Cabros	77
En vara	56	Terneros	93
Total	609	Total	2016

PRECIOS DE LAS CARNES

Carne de buey	1.a	1.45 a 1.55
Id. id	2.a	1.20 a 1.40
Id. id.	3.a	0.60 a 1.00
Carne de novillo	1.a	1.45 a 1.55
Id. id	2.a	1.20 a 1.40
Id. id.	3.a	0.60 a 1.00
Carne de vaca	1.a	1.45 a 1.55
Id. id	2.a	1.20 a 1.40
Id. id.	3.a	0.60 a 1.00
Carne de Cordero	1.a	1.80
Id. id	2.a	1.60 a 1.70
Id. id.	3.a	0.80 a 1.20
Carne de oveja	1.a	1.40
Id. id.	2.a	1.00 a 1.20
Id. id.	3.a	0.60 a 0.80
Carne de cerdo	1.a	2.00
Id. id.	2.a	1.80 a 1.90
Id. id.	3.a	1.40 a 1.60
Grasa en rama		2.30 a 2.50
Sebo de ovejuno		1.70 a 1.80
Cuero de buey		2.00 a 2.05
Id id novillo		1.90 a 2.05
Id. id. vaca		1.00 a 1.85
Id. id. ovejuno pesos docena		30.00 a 36.00

MUEBLES

DE COMEDOR, DORMITORIO ESCRITORIO

A precios sumamente bajos, con grandes facilidades en el pago, vende:

LA SAN ANTONIO

MONEDA 952

FRENTE CASA MUZARD

AVISOS ECONOMICOS

AVICULTURA Y CULTIVOS

AVENIDA SAN NICOLAS 420, COMUNA San Miguel, vendo parrón 200 metros, uva escogida de mesa 0.30 kilo. 14-M.

VENDENSE 50 POLLOS RHODE ISLAND para consumo o crianza. Precio económico. Avenida Valdivieso esquina Juana Arco. (Recoleta). 14-M.

DIEZ MIL MANZANOS FINOS, CERA, miel, manteca venden. Maestranza 552. M 17

JARDINES ENMALEZADOS, INCONCLUSOS, sin ornamentación artística, encárgome transformar modernizándolos. Recibo órdenes, cartas: Clasificador 249. 15-M

VENDO BARATO UN LOTE DE GALLINAS y pollos Leghorne, finas. Irarrázaval 2200. 18-M

REALIZO CATALANAS, 270 PESOS docena, respectivamente. Palomas mensajeras finas, veinte pesos par. Pedro Valdivia 620.

MEMBRILLOS, UVA, DURAZNOS. Vendo producción. Tratar Rancagua 79.

AUTOMOVILES Y CARRUAJES

ESCUELA DE CHAUFFEURS mecánicos del Garage Buin. Aprendizaje en toda marca de automóviles. Cursos diurnos y nocturnos; grandes comodidades. Campos de ejercicios. Salas de clases; taller de mecánica; servicio médico. Visítenos y pídanos un reglamento por Correo. Sánchez Hnos. y Cía. — Casilla 1408 Rancagua 79 Teléfono 987. 14 M.

ESCUELA PRACTICA CHAUFFEURS mecánicos, cursos especiales nocturnos. Vicuña Mackenna 456. A 11

DE GRAN OCASION VENDO FLAMANTE camión dos ruedas, con caballos y arneses, otro usado, verlos y tratar: Av. Ecuador 4226. 21-J.

RADIADORES, ARREGLOS TRANSFORMACIONES. Gálvez 138. M 14

AUTO BUICK EN PERFECTO ESTADO. Verlo diariamente de 2 a 4 P. M. en Riquelme 252. 14-M

DODGE TURISMO, BONITO. Bien equipado, rico motor, especial para uso familia. Vendo Vicuña Mackenna 216. 15-M

SE VENDE UN CAMION DE DOS RUEDAS. Ñuñoa. Carrocería Santa Julia, Irarrázaval 4331. M-16

$ 4,000 [illegible]ALIZO FORD CASI nuevo, [illegible]des pago. Delicias 3022. 14-M.

CARRETONES VINEROS Y PANADEROS nuevos y usados se realizan a cualquier precio. San Diego 1008. 14-M.

VENDO DOS BUENOS CARRETONES [illegible] aperados. San Pablo 4199, [illegible]ucado. 15-M.

CARRETON, CUATRO RUEDAS, perfecto estado, ferretería importada, con tres arneses nuevos. Especial para reparto cervezas, vinos, bebidas gaseosas. Véndese, Gay 1727. M 15

FORD LIMOUSINE (CERRADO); perfecto estado de ocasión vendo. Garage Mecánico. Dieciocho 85. 15—M.

VENDO GONDOLA BROCKWAY. perfecto estado, recorrido Alameda. Sotomayor 51. 14—M

AUTO DODGE 5 ASIENTOS 6.000 pesos vendo. San Antonio 451. 14 M

VICTORIA PARTICULAR VENDESE Natanicl 1473 15 M.

VENDO BICICLETA FLAMANTE, marca "Sirius", Esperanza 1395. 15—M.

COCHE PARA GUAGUA, VENDESE de ocasión. A. Ovalle 827. M 15

SIDE-CAR HARLEY DAVIDSON, adaptable moto B. S. A., lado izquierdo u otra marca alto, compro. Dirigirse: Moneda 863. M 15

CARRETELA FIRME CON ARNESES y caballo tiro solo vendo barato. Santa Rosa 249 pasado la Aguada. M-14

¡OCASION! GONDOLA DE CAMBIO, en perfecto estado, vendo por ausentarse su dueño, San Diego 1420. Tratar Juan Vicuña 1434 de 1 a 3. 16 M

VENDO DE OCASION CARRETELA dos ruedas. Almirante Barroso 831. M 17

VENDO AUTOMOVIL DODGE DE ocasión. Tratar: Domeyko 244.

CARROCERIAS PARA REPARTO de vinos o licores, vendo dos nuevas a precio muy bajo, son para colocar sobre chassis camión Ford. —P. A., Catedral 1867. 16-M.

VENDO CAMION DE DOS RUEDAS, aperado. Mapocho 3453. M-16

SE VENDE CAMION CARGA FORD en buen estado. Verlo: Carmen 449. Tratar: Aconcagua 1239.

POR CAMBIO LOCAL REALIZO baratísimo carretela nueva, cochecitos dos y cuatro ruedas, breack para pasajeros, carretón arenero, aperado, camión para bodega, coche para campo. Patricio Lynch 886. 15-M.

BREACK 8 ASIENTOS APERADO, buen animal realiza. Santiago Concha 1535. 16-M.

VENDO CARRETELA MUY BUENA ferretería, calle Barnachea 135. 15-M

HERMOSO CHANDLER ROSTHER seis ruedas, amortiguadores. Garage Jordán. Rancagua 210. 15-M

OCASION VENDO GONDOLA REPUBLIC, facilidades pago. Doce Febrero 63. 15—M.

SE VENDE CARRETELA CON CABALLO. Fermín Vivaceta 440. 15—M.

CARROCERIA DODGE, TURISMO cinco asientos, en perfecto estado, vendo a muy bajo precio. Irarrázaval 3106. 16-M

ARRIENDOS (Necesitan)

NECESITO CASA BARRIO RECOLETA o Independencia, ocho piezas o más y servicio. Datos Avenida Francia 1169. 14 M

NECESITO CASITA CHICA.—E. B., casilla 1537. 14-M.

MATRIMONIO SIN NIÑOS NECESITA casa central bajos, para 1.o de Abril, mínimum cuatro piezas, canon $ 200 a 250; ofertas a J. G. Z., casilla 1717. 16-M.

FUNDO DE COSTA, CON ALGO de riego deseo arrendar o trabajar a medias. No me entiendo con agentes. Ofertas a F. H. Casilla 484, Santiago. M 25

NECESITAMOS ARRENDAR CHACRAS de 20 a 25 cuadras, al Oriente o Sur de Santiago. Agustinas 1125. Luis Silva Cortés y Cía.

MATRIMONIO NECESITA CASA chica o departamento independiente, cerca Alameda. Lira 379. 16—M.

ARRIENDOS (Ofrecen)

$ 450 ARRIENDO MAGNIFICA CASA altos, galería, luz y gas. Brasil 60. M 19

BASCUÑAN GUERRERO 968, arriendo casa altos, siete piezas. Canon $ 225. M-16

ARRIENDO CASA 3 DORMITORIOS, comedor, baños, servidumbre. Villa Teresa 634. 15-M.

ARRIENDO ESPLENDIDA QUINTA frutal, cerra carros (Comuna Yungay). Tratar: Matucana 556. 15-M.

ARRIENDANSE CASAS, AVENIDA Seminario 390 a 398. Tratar: Catedral 1732. 15-M.

ARRIENDO CASA-QUINTA EN Ñuñoa a dos cuadras Irarrázaval con árboles frutales por $ 120 mensuales. Razón: San Antonio 26, Restaurant. 14-M.

ARRIENDO BONITO Y ASEADO departamento de 3 piezas $ 60. San Luis 1525 entre Maestranza y Santa Elena. 15-M.

$ 405 ARRIENDASE LA CASA, CATEDRAL 2643. Tratar Maipú 118. M 14

ALTOS MODERNOS, HALL, TERRAZA, arriéndase. Santa Rosa 486. M 15

$ 160, 170, CASAS, NUEVAS, COMODAS, arriéndase, San Pablo 1620. 15—M.

$800 CASA GRANDE, ARRIENDASE, Dieciocho 719. 15—M.

ARRIENDO PIEZA AMOBLADA A caballero como único arrendatario. Pedregal 39. 14—M.

DEPARTAMENTO INDEPENDIENTE, a la calle, de tres piezas, arriendo $ 260. Moneda 1628. M-14

SE ARRIENDAN ALTOS EN CASA de respeto, hall, 3 piezas. M-14

ARRIENDO CASA QUINTA, ESPECIAL para industria o negocio en calle Juárez 769. Tratar: Riquelme 280. M-14

SE ARRIENDA ESPACIOSO LOCAL de 120 metros cuadrados. 10 de Julio 212. M-16

FABRICA DE JABON EN PLENO funcionamiento con casa habitación anexa pesebreras y carretela. Arriendo Av. Francia 1089. 14—M.

SE ARRIENDA UN DEPARTAMENTO de dos piezas, con o sin pensión, y piezas solas. Gálvez 858. M 15

$ 300 ARRIENDASE CASA NUEVA en 10 de Julio 623. Comedor, baño, cuatro dormitorios y dependencias. Llaves en los bajos. Tratar: Enrique Gómez. Compañía 1231. M 23

EN ARRIENDO: LOCAL GRANDE central, con habitaciones, para industria, bodega, depósito, verlo, tratar. San Pablo 2465 A. M 16

ARRIENDASE CASA BAJOS, EN Diez de Julio 996. Tratar Arturo Prat 698.

ARRIENDO TRES PIEZAS A LA calle para oficina. Arturo Prat 145. M 15

ARRIENDASE COMODAS CASITAS luz y gas, canon $ 200. Vicuña Mackenna 650. M 31

TRASPASO CONTRATO CONCESIONARIO de un club extranjero, en situación muy central, establecido. Con todos sus muebles, útiles, cantina, cocina, etc., dirigirse a B. González. Casilla 81 B.

ARRIENDO PIEZA CON PENSION, San Diego 103. 15-M

ARRIENDASE CASA, VICUÑA Mackenna 1323, seis piezas, hall y dependencias. Tratar: Gorbea 1951. 15M

$ 600 ARRIENDO CASA FLAMANTE, Huérfanos 2262. Media cuadra Plaza Brasil. 18-M

ÑUÑOA, ARRIENDASE CHALET, Av. Irarrázaval 3362, diez piezas, dependencias, garage. Tratar. Merced 352. 16-M

ÑUÑOA, ARRIENDASE LOCAL, Irarrázaval 3378, espléndida situación lado Correo, para pastelería, rotisería, paquetería. Verlo de 3 a 4. 15-M

450 ARRIENDASE BUENA CASA, prefiérese familia extranjera, verla de 2 y media a 5. Lira 669. 16-M.

SE ARRIENDA ESPLENDIDA CASA altos, cuatro grandes piezas. — Cuarto baño. Baratísima, Delicias 4305. 15-M

ARRIENDO SALON CALLE, RICARDO Santa Cruz 655.

EN BARRIO COMERCIAL ARRIENDO local esquina, adecuado almacén, botica, industria, casa habitación, canon rebajado. Independencia 689.

ARRIENDASE CASA SEIS PIEZAS, dependencias, entrega inmediata. Tratar: Constitución 162.

$ 400 ARRIENDASE ALTOS FLAMANTES, 8 piezas, servicios, frente plaza. Bilbao 267.

ARRIENDASE ESQUINA PARA almacén, Toesca 2151. 16 M

$ 110 LOCAL DISPONIBLE PARA cualquier taller o negocio, derecho luz, Rosas 2214.

ARRIENDO CASA ALTOS, 7 CUADRAS Plaza Armas, Bellavista 259. 15 M

$ 225 ARRIENDASE CASITA OCHO piezas, García Reyes 333, casa 7.

$ 150 ARRIENDO DEPARTAMENTO a la calle. A. Prat 251.

ARRIENDO LAS ESPLENDIDAS casas centrales, Santo Domingo 1219, 1227, casi esquina Morandé, amplias, asoleadas, perfecto estado conservación. Cánones $ 900 y $ 700. Tratar: Estado 250. Oficina 1. 17—M.

DEPARTAMENTO DOS A CUATRO piezas, arriendo. Lord Cochrane 497.

160, 180, 300 ARRIENDO ESPLENDIDOS chalecitos, nuevos, 8 y 14 departamentos, un paso Matta. Santa Elena 1305. 16—M.

ARRIENDASE DEPARTAMENTO o pieza. Santa Rosa 32.

ARRIENDO ESQUINA ANTIGUA, acreditada. Independencia, para abarrotes, industrias, galpón, habita- 1181. 16—M.

ARRIENDASE DOS MAGNIFICAS piezas asoleadas, extensa residencia de familia. San Pablo 1388, esquina Amunátegui.

ARRIENDASE BARATO ESPACIOSOS altos, Dominica 347. Tratar Eleuterio Ramírez 1365. 15—M.

$ 280 ARRIENDO COMODA CASA en bajos, 7 piezas. Calle Santa Elena, inmediata Diez de Julio. Llaves: Camilo Henríquez 766. 16—M.

BONITA QUINTA PARA POCA FAMILIA, arriéndase Ñuñoa (Guindos). Tratar Eleuterio Ramírez 1365. 15—M

ARRIENDASE DEPARTAMENTO 4 piezas y pieza servidumbre. Arturo Prat 34. 15—M.

$ 220 RIO JANEIRO 428, CHALET, 7 piezas, servicios, luz eléctrica, patio. Tratar: Monsalve, Huérfanos 1153, oficina 36. 15-M

75 ESPLENDIDO DEPARTAMENTO dos piezas, electricidad, sin niños, arriendo. Carmen 1367. 15-M

ARRIENDO ESPLENDIDO DEPARTAMENTO. Rosas 2186. 15-M

ARRIENDASE DOS ESPLENDIDOS locales para negocio con casa y todo servicio en San Pablo 2246 y 2248. Tratar: N.o 2250. Administración. 16-M

175 CASAS 6 PIEZAS ALTOS, PINTADAS, empapeladas. Esperanza 455.

ARRIENDO CASA, BRASIL 574 $ 270. Tratar en los altos. M 17

LOCAL MUY BUENA SITUACION para cualquier negocio doy en media. Franklin 1039. M-

200 CHALECITO NUEVO CENTRAL seis piezas arriéndase Exequiel Fernández 89 Ñuñoa. M-14

ARRIENDO BUENA PIEZA AMOBLADA, con pensión, balcón a la calle, a matrimonio solo o 2 jóvenes. Rosas 1358.

ARRIENDO O COMPRO CASA galpón extenso para industria. Casilla 5006. 15-M

PIEZA GRANDE DOS VENTANAS a la calle arriendo $ 80 con luz. Carrión 1413. 15 M

$ 260 y 300 ARRIENDO DOS CHALECITOS. Pérez Valenzuela 300, Providencia 16 M

ARRIENDO CASA 5 PIEZAS TODO servicio, Avenida General Velásquez 45. 15 M

CASAS EN PICARTE Y CASITAS independientes arriéndanse. Independencia 452, casita 4. M 16

$ 350 ARRIENDANSE ALTOS SIETE habitaciones, toilette, dependencias, gas, electricidad. Tratar: Carreras 311. M 16

BUENA CASA MODERNA ARRIENDASE. Irarrázaval esquina Quinta. M 15

ARRIENDASE REGIAS PIEZAS O departamento un paso Forestal. Loreto 195. M 15

SE ARRIENDA CASA GRANDE. Avenida Larraín 5775, al lado Plaza Egaña, Los Guindos. 15-M.

$ 260 ARRIENDO CASA, RECIEN empapelada y pintada, 5 piezas, servidumbre, baño, dos patios. Eleuterio Ramírez 747. 15-M.

ARRIENDO DEPARTAMENTO Y pieza Alameda 437. M-15

ARRIENDASE KIOSCO DELICIAS, Bascuñán, vendo mesas, catre bronce. Dolores 242. M-15

ARRIENDO CASA NUEVA, SIERRA Bella. Tratar: Angamos 263. 15-M

ARRIENDO PIEZA A SEÑORITA o señora sola. Juárez 793.

SE ARRIENDA EN CASA HONORABLE cómodo departamento a matrimonio sin niño. Chiloé N.o 1540. 16_M

$ 185 SANTA ROSA 1650, CASA recién refaccionada, seis piezas, dos patios, luz eléctrica, dependencias, jardín, calle. Tratar: Valparaíso 1070. 15-M

$ 250 ARRIENDO REGIA CASA, 8 piezas, hall, baño y todo servicio. Victoria 521 al llegar a Carmen.

$ 126 ARRIENDO CASITA CUATRO piezas, luz, pra el 15. García Reyes 972. Tratar: 964. 15-M.

$ 100 ARRIENDO DEPARTAMENTO tres piezas grandes, salubres, luz, cocina, gallinero. Cueto 1218. 15-M.

CASA ESQUINA ARRIENDO, SIETE piezas. Av. Francia 1089. 14—M.

OFREZCO PIEZAS AMOBLADAS balcones e interior, días, meses. San Diego 122. 15—M.

SE ARRIENDAN PIEZAS CON SIN muebles a caballero en Rosario 715 16 M

EN CASA DE FAMILIA ARRIENDANSE dos piezas. Gálvez 1018 14 M.

$ 260 COMODOS ALTOS OCHO habitaciones, servicios, electricidad, gas. Balmaceda 627 Próximo Recoleta. 14 M

$ 200 ARRIENDO ESPLENDIDO departamento completamente independiente. Siglo XX 268. 15 M

$ 55, 60, 70, ARRIENDO CASAS nuevas, higiénicas, 2 piezas. Luz eléctrica. Vicuña Mackenna 1473. 15 M

$ 600 ARRIENDASE CASA MODERNA recién construída, próxima Alameda, gran hall, seis piezas, dos baños, dependencias independientes. Enrique Concha 19, tratar Altos. 15 M

ARRIENDO CASA HABITACION O local negocio, Avenida 10 de Julio 357. 14 M

ARRIENDO DEPARTAMENTO A matrimonio, señoras solas. Andrés Bello 575. M 15

$ 450 ARRIENDASE ESPACIOSOS altos, Alameda 3059. Llaves: Pasaje Matte 40. 15-M

CASA PARTICULAR ARRIENDASE bonitas piezas. Moneda 3073. 14-M

$ 170 ARRIENDO CASAS, VICUÑA Mackenna 584. 16M

DEPARTAMENTO 5 PIEZAS, LUZ eléctrica, servicio, independiente. — Alameda 2379. 14-M

ARRIENDASE DOS PIEZAS. MAIPÚ 433. 14—M.

$ 200 ARRIENDASE COMODA CASA habitación, esquina, calle Paz 911. Tratar: Andes 2344. 14—M.

DEPARTAMENTO DE 3 PIEZAS con luz y baño, arriendo. Plaza Freire 590. M-15

PARA POCA FAMILIA SE ARRIENDA un departamento en casa particular. Maestranza 1196. 14-M.

ARRIENDO DEPARTAMENTO A LA calle 2 piezas, con o sin pensión. Pedregal 19. 17-M.

ARRIENDO COMODO DEPARTAMENTO muy aseado $ 60. San Luis 1725, entre Maestranza y Santa Elena. 14 M

$ 350 CASA ESQUINA SAN IGNACIO 311, tres cuadras Alameda. 14—M.

ARRIENDO CASA BAJOS, REFACCIONADA, siete cuadras Plaza Armas, cuatro dormitorios y servicios. Tratar Amunátegui 870, de 9-12, 2-5. M 26

ARRIENDO ESPLENDIDAS PIEZAS a matrimonios sin niños o personas sola con o sin pensión. Sama 1554. M-16

SE ARRIENDA DEPARTAMENTO independiente, muy central a matrimonio solo o familia sin niños. Moneda 1035. M-15

$ 90 ARRIENDASE CASITA TRES piezas, dependencias. Cité Aldunate 1051. 14-M.

SE ARRIENDA EN SANTA ELENA, a media cuadra Av. Matta, chalet moderno 1198 y casita en $ 320 y $ 180. Tratar: casita 9. 13-M.

450 Y 400 SE ARRIENDAN LAS CASAS Rosal N.os 380 y 382. Tratar: Claras 341. 15-M

ARRIENDO LINDAS PIEZAS AMOBLADAS. Bandera 161. M 14

DOY EN ARRIENDO CASA DEPARTAMENTO seis piezas con toilette en Agustinas 873, un paso calle Estado, para profesional, agente comercial u oficinas, modista, etc., etc. Verla y tratar Agustinas 865, Casa de Remattecs. 14 M

$ 800 ARRIENDO CASA-QUINTA en Lira 835. Verla de 2 a 5. M-19

ARRIENDO DEPARTAMENTO PIEZA balcones. Brasil 528. M-14

$ 267 CHALET HIGIENICO, PINTURA papeles nuevos, seis piezas subterráneo, servicios patio. Brasil 758. Chalet 10, interior. 14-M

ARRIENDASE PIEZA GRANDE A extranjero. San Francisco 817 13 M.

ARRIENDO ESPLENDIDO DORMITORIO matrimonio o caballero. Casa francesa; pesión mesa. San Antonio 547. 14 M.

$ 13, 16, 19 SEMANALES Arriendo casitas Chiloé 1740 Administración. 15 M

$ 130 ESQUINA PARA NEGOCIO arriendo Chiloé 1740 Administración. 15 M.

ALQUILASE ESPLENDIDO DEPARTAMENTO a caballero o matrimonio honorable. Santa Rosa 92. M-14

ALHAJAS

30— SAN ANTONIO—30, Compra
Pesos Fuertes, Chauchas,
Oro, Platino.—JOYERIA MELLA

PESOS 1915-1917, CHAUCHAS PLATA compro, pagando el mejor premio. San Diego 1245. Mercería Castillo. 15-M.

ARGOLLAS DE COMPROMISO

Compostura de relojes, trabajos finos, en platino, grabados artísticos, etc.

Joyería Mella — 30 San Antonio 30

NOVIOS: ARGOLLAS ORO, 18 Y 14 kilates ogrece Relojería Sportman, 30 pesos par. San Diego 780. A 11

PERLITAS Y ZAFIROS REGALO A $ 10 y 12 el quilate por próximo viaje vendedor-viajero. Atiendo solo en la mañana. Santa Isabel 139. 14-M.

PESOS, CHAUCHAS ANTIGUAS, monedas, alhajas, platino, oro y plata compro, pago el mejor precio. Alameda 842, esquina Londres. 4 Abril

COMPRA – VENTA VARIAS

VENDO BARATO BATERIA 6|8 volts. Eleuterio Ramírez N.o 834 30 F

COBRE, TIPO 140; ESTAÑO 900, 1,000, bronce 1.00, zinc 0.70, 0.80, plomo 0.80, 1.00, fierro fundido 0.15, 0.20, soldadura 3.00, compro. Avenida Matta 791. 23—M.

COMPRO LANA, COLCHONES, Voy a domicilio. San Pablo 3015. 27—M.

METALES COMPRO, PLOMO, COBRE, estaño, tipo, zinc, bronce, etc, pago el mejor precio de plaza. Avenida La Paz N.o 2. 15 M

LEÑAS ENTERA Y TROZADAS COMO siempre encontrará en Exposición 1012. Teléfono 179, Estación. M-14

LANA COMPRO, SAN DIEGO 9. 15 M

CONCHUELA HARNEADA PARA aves liquido a precios sumamente bajos. Puente 571 (interior). M 15

VENDO DE OCASION INSTALACION radio-telefónica. Santa Mónica 1938. De 1 a 5. 14—M

VENDO DE OCASION COCINA económica. Santa Mónica 1938. De 1 a 5. 14—M

CHICHAS: ATIENDE PEDIDOS desde cinco arrobas. Chacra "El Porvenir", Camino Negrete.—Fidel Salas H. M-15

VINAGRE DE 1.a CALIDAD VENDE a 48 la damajuana, la Bodega calle Doctor Brunner 639. Teléfono 94, Santa Elena. Se reparte a domicilio. 14-M

CARBON Y LEÑA DE ESPINO Y monte de las Haciendas La Dehesa y Lipangui, por pequeñas y grandes partidas, vende constantemente Pedro N. Lira, Delicias 3814. C. 10, Teléfono 90, Estación. 16-M.

PINTURAS: LETREROS EN ESTILOS comerciales y de lujo. Ofrece ejecutar. Alonso Ovalle 760. 19-M.

OCASION! TIZA VENDESE 2 PESOS la caja. Castro 235 (interior). 14-M.

COCINA ECONOMICA GRANDE, vendo. San Diego 1850. M-14

COCINA ALEMANA 3 PLATOS; escritorio estilo inglés, amoblado escritorio, vendo ocasión. Gorbea 2757. 14-M.

¡CARPINTEROS! VENDO OCASION banco y caja herramientas. Chacabuco 1117 14-M.

DRIN VENDO. SOTOMAYOR 589. 14-M.

MESON GRANDE, PARA BAR, NEcesito. Mapocho 1090. M 15

VINAGRE DE 1.a CALIDAD, VENDE a $ 8 la damajuana, la Bodega calle Doctor Brunner 639. Teléfono 94, Santa Elena. Se reparte a domicilio. M 15

SOCIEDAD EXPLOTADORA DE TIERRA DEL FUEGO

DIVIDENDO PROVISIONAL
N.º 59

Desde el Miércoles 11 de Marzo se pagará el dividendo provisional de cuatro chelines por acción, acordado por el Directorio.

El pago, en moneda corriente, a los accionistas que no pidieron Letras sobre Londres, se hará a razón de $ 8.21 por acción, lo que corresponde al cambio de 43 pesos por libra esterlina, fijado en conformidad al aviso anterior, descontándose el impuesto sobre la renta de 4 1/2 por ciento.

Valparaíso, 27 de Febrero de 1925.

EL SECRETARIO.

OFICINA DE LA AGENCIA EN
MONEDA N.º 1109
M-18

SE VENDE UN MOSTRADOR DE chanchería, estilo moderno. Grajales 2763. 15—M.

VENDO DE OCASION FUELLE, VIGORNIA acribil, grandes con herramientas. Edison 4777. 16—M.

CARBON ESPINO DE CARRETA realizo. San Pablo 3825. 16—M.

FRASCOS ESTUCHES PARA esencias compro cualquier cantidad. Cumming 818 15 M

VENDO ESPEJUELO MOLIDO buena clase, para estuco. Bulnes 450. 16 M

VENDO FLAMANTE COCINA económica, Cóndor 1192. 14 M

VICTOR COHEN E. — HUERFANOS N.o [illegible]53, oficina 29. Casilla N.o 516. Santiago. Representando hacienda, ofrece listo en estación Nancagua, leña de monte en sacos de 55 kls.; leña de monte de cuenta de primera; madera de peumo, para hormas. Precios razonables. Expedición rápida. 27 M

SE VENDE ARMAZON Y MOSTRADOR, y varias otras cosas más, de ocasión. Av. Salvador 1800. M 15

VENDO O ARRIENDO BUEN BILLAR. Tratar: San Diego 1125, calle Carlos, casa 1115. M 15

CUADERNOS LIQUIDAMOS UNA partida de 14, 20 y 48 hojas. Precios convencionales. Av. Matta 646 M 15

UVA VENDO, PRODUCCION DE una viñita. Av. Ossa 1248. Tobalaba. M 15

UTILES PUESTO PAN, REALIZO. Juan Vicuña 1595. M 15

VIDRIERAS, MOSTRADOR PAQUETERIA, pastelería, $ 70; mostradorcito estantería aparato para neumáticos, realizo. V. Mackenna 1030. M 14

PRESTIDIGITACION: VENDO APARATOS importados prestidigitación tres funciones completas. Arrate 115. M-17

ROMANA FAIRBANKS DE 1,500 kilos, se vende. Zañartu 1076. M-14

ROMANA "FAIRBANKS" 1,000 KILOS; otra Bebford 400 kilos vendo ocasión. Avenida La Paz N.o 2. M-18

NECESITASE URGENTE MIL SACOS cementeros usados buen estado. Dirigirse a casilla 25 D. Santiago. M-16

ESCOPETA BELGA FINA, CALIBRE 16. Vendo. Grajales 3095. 15-M

ESTANTE, MOSTRADOR, PESO, vendo. Grajales 3095. 15-M

PALETO PIEL NUTRIA, DE OCASION. Vendo, Alonso Ovalle 864. 15-M

VENDESE OCASION, POR CAMBIO residencia estantería y saldo Depósito Licores, derecho local barato. Gálvez 1215. Tratar Valparaíso 1415.

TELAR VENDESE OCASION, POR viaje. Avenida Brown 171, Ñuñoa. M 15

SE VENDE COCINA ECONOMICA, marca Senking de 5 platos y un ropero. Precio de ocasión. Rengifo 751. 16-M.

OCASION, VENDO COCINA ECONOMICA para hotel o restaurant y otra chica francesa y un cochecito para guagua. Cóndor 1007. 15-M.

VENDO UN BILLAR $ 300. DELICIAS 3409.

VENDO ARMAZON MOSTRADOR, vidriera, ocasión. Santa Rosa 1800.

BARRILES USADOS 50 A 100 LITROS compro. Coquimbo 729.

VENDO DOS TONELADAS DE sunchos para barriles. Valparaíso 1040. 16-M

LA IMPRENTA ECHEVERRIA, SAN Diego 1233, vende 2,000 kilos recortes de papel. 15-M.

VENDO TRES BILLARES DE OCASION. San Diego 1002. 15-M.

REALIZO BARATO 35 CHUICOS vineros vacíos. Patricio Lynch 886.

PESO MOSTRADOR IMPORTADO vendo. Mapocho 2890.

BARATISIMO VENDO UTILES DE carnicería mostrador mármol. San Pablo 4005. 15-M.

FILTRO PHILIPPE, SE COMPRA de ocasión, Galería Alessandri 14. 16-M

VENDESE ESTANTERIA CON CAJONES, ladrillos para patios. Lira 669 16-M

ROMANAS, MAQUINA CILINDRO, tejedoras, alambres, tijera punzón, coches dos ruedas, cocinas, realízanse. García Reyes 83.

DE OCASION COMPRO UTILES DE carnicería. Irarrázaval 1214. 15 M

LEÑAS ESPINO, QUILLAY, ALAMO, carbón, coke, papas, forrajes, precios bajos, domicilio. Bodega Teno. Gálvez 161. 15—M

JABONEROS: VENDO ESTAMPADORA para jabones finos Gálvez 370. 17—M.

ROMANA 500 KILOS REGALO, Avenida Condell 820, llegar a Bilbao.

VENDO OCASION 8 TIRAS CAÑONES fierro fundido, 4 pulgadas ventilación. Libertad 644.

CALDERO

Nuevo, o usado, en perfecto estado, tubular horizontal. 50 caballos, necesitamos.

Cía. CHILENA DE TEJIDOS
CASILLA 2 D

M 15

COMPAÑIA MINERA DEL ESPINO DE PETORCA

Segunda citación a Junta General Ordinaria de Accionistas para el 23 de Marzo, a las 5 de la tarde. Edificio Ariztía, 7.º piso.

El Registro permanecerá cerrado desde el 16 al 30 de Marzo inclusive.

ROMANA 2,200 KILOS, 500, 300; vende barato, Bulnes 216. 15 M

VENDO PASTO EN RAMA, ESPECIAL para caballos de carrera. Doce Febrero 33. M-15

COMPRA – VENTA NEGOCIOS

COMPRO LAVANDERIA GRANDE. Mucha clientela. Casilla 3190. 15-M.

POR VIAJE URGENTE VENDO carnicería, buena situación, esquina arriendo barato, porvenir asegurado. Tratar Ñuble 1050. M 14

VENDO ALMACEN DE ABARROTES, situación decente y de porvenir, véndolo por inconveniente de familia y ausentarme del país. — Purísima 256. 14—M

PELUQUERIA VENDO POR CAMBIO de negocio calle Franklin 1138, esquina San Diego. 14 M

SE VENDE UN DESPACHO CON anexo de licores, poco capital. Camilo Henríquez 202. M-15

SE VENDE UNA PICADURIA DE leña con instalación completa. Delicias 3870. 15-M.

VENDO NEGOCIO PUERTA CITE, Buena clientela, San Pablo 2210. 14M

HABIENDO COMPRADO EL ACTIVO del negocio del señor Francisco Corza, Av. Matta 898, no respondo por cuenta alguna.—Fructuoso Terra. M-14

COMPRO BOTICA ACREDITADA en buena situación. Casilla 3068. 14-M.

POR AUSENTARME VENDO ACREDITADA lavandería eléctrica, muchos años instalada, amplio local. Catedral 3040. 15-M

$ 3,500 REALIZO BAR BARRIO ESTACION, la mejor situación, buen contrato, libre 200 metros. San Borja 233. 14-M.

HABIENDO COMPRADO EL negocio de abarrotes del señor Desiderio Arnat, de San Ignacio 580, no respondo por ninguna cuenta pasado tres días de esta publicación. Marzo 12 de 1925. Antonio Marini V. 14 M

SE VENDE UN BAR Y RESTAURANT. Matucana N.o 843. 19-M.

VENDO UN NEGOCIO DE PAQUETERIA con o sin mercaderías con derecho llave, local bueno para cualquier otro negocio. San Diego N.o 335. 14-M.

VENDO EL ANTIGUO NEGOCIO de lechería, sucesión J. de D. Vilche, por conclusión de negocio. Tratar: Maestranza 810. 16-M.

ALMACEN DE ABARROTES VENDO. por no poderlo atender. Buena situación, casa esquina, arriendo barato. Rivera 1408. M 15

ESQUINA FRANKLIN SAN ISIDRO N.o 2098, se vende un negocio de abarrotes, con buena venta. M 15

VENDO ESPLENDIDA PENSION, por enfermedad. Maestranza 480. M 14

DESEO COMPRAR UNA PASTELERIA. Tratar: Bandera 726. 18—M.

COMPRO NEGOCIO MENESTRAS hasta por $ 2.000, ventas comprobadas, prefiero Población Carmen o Ugarte. Tratar Rogelio Ugarte 1822 14—M.

ESTABLO VENDO CON O SIN vacas. Producción totalmente asegurada. Porvenir 680. Tratar de 11 a 12. 15 M

ACREDITADO ALMACEN DE abarrotes en barrio Independencia se vende. Arriendo baratísimo. Datos Manuel Rodríguez 896 14 M

VENDO ALMACEN VENTAS COMPROBADAS, tratar Zabaleta Hnos. San Diego 880. 18 M

VENDO UN ALMACEN DE ABARROTES, San Pablo 2882. 15 M

VENDO ESPLENDIDA LAVANDERIA con bastante clientela. Olivos 734. M 17

VENDESE EXCELENTE NEGOCIO inmediato Plaza Armas. Casilla 3245. 16-M

MUY BARATO VENDO DEPOSITO vinos, arriendo local rebajado. San Alfonso 498. 15-M

POR AUSENTARSE SU DUEÑO, vendo magnífico bar restaurant, barrio Estación Central, buenas ventas. Tratar: Delicias 2778. 15-M

HABIENDO COMPRADO EL NEGOCIO de carnicería al Sr. Carmelo Escalante, ubicado en la calle Las Rosas N.o 2802, no respondo por cuenta alguna pasado tres días. Vicente Germano. — Santiago, Marzo 13 de 1925. 15—M.

SE VENDE ALMACENSITO POR tener que ausentarse su dueño. Bulnes 749. 15—M.

POR NO PODER ATENDER, VENDO pensión con camas para alojados, inmediato Estación Central, se da a prueba. M. Montt 2855. 18—M

ESPLENDIDO BAR, LIBRE 200 metros, vendo. Lira 650.

$ 1,300 VENDO VERDULERIA, frutería, bajo arriendo, venta diaria $ 170. Lira 650.

BOTICA SITUACION ENVIDIABLE, vendo. Lira 650.

PANADERIA, NINGUNA MEJOR instalación reglamentaria, vendo. Lira 650.

OCASION, VENDO CARNICERIA por viaje al sur, buena venta. Mapocho 4402, esquina Tropezón. M 15

ALMACEN DE ABARROTES VENDO de ocasión para dedicarme a otro negocio le doy a prueba buenas ventas con contrato por 3 años. Bella Vista 73, Población Matte. 16 M

SE VENDE UN NEGOCIO CALLE Herrera N.o 987. Llaves en mano. Armando González. M-15

EMPORIO ABARROTES, BUENA situación, poco capital. Vendo: Providencia 1599. 15-M

NEGOCIO ABARROTES VENDO, buena situación, bien acreditado, por giro negocio. Santa Elena 1648. 15 M

8,000 PESOS VENDO RESTAURANT Brasil, en Linares, media cuadra Estación, contrato arriendo barato. 19 M

BAR - RESTAURANT ESPLENDIDA situación, se vende. Mapocho 852. M 16

VENDO NEGOCIO UNICO ESQUINA, buena clientela, por ausentarme. Víctor Manuel 1451. M 15

VENDO NEGOCITO EN ESQUINA; arriendo barato. Cochrane N.o 1199. 16-M.

POR AUSENTARME, VENDO ALMACEN buena situación; local espléndido. Pinto 1903. 16-M.

POR AUSENTARME, VENDO TODA la variedad conservatorio a precios irrisorios. Marín, Avenida Sal

HOTEL CENTRAL, TALAGANTE, Teléfono 19, comodidades para viajeros. M-15

VENDO NEGOCIO DE ABARROTES y verdura. Molina 656. M-15

NEGOCIO ABARROTES CON DEPOSITO licores, al lado de 4 pasajes, vendo por no poderlo atender. Muy buena clientela. San Francisco 1765. 15-M

SE VENDE UN NEGOCIO POCO capital. Se arrienda el local. Chiloé 1196. 15 M

ACREDITADO ALMACEN UNICO, cuatro esquinas, rodeado de conventillos. Véndese. Tratar: de 12 a 2 P. M. Gálvez 1300. 15 M

VENDO NEGOCIO PUESTO VARIOS, buena situación. Maipú 53.

HOTEL VENDO DE OCASION. SAN Pablo 2331. 16-M.

SE VENDE PENSION, BUENA clientela. San Pablo 2888. 18-M.

VENDO CARNICERIA Y VERDULERIA, venta diaria, 300 pesos, pudiendo aumentar. Se vende por no ser de la profesión y no poderla atender. — Independencia 1861. 16-M.

VENDO NEGOCITO COCINERIA, verduras, poco capital, buena situación. Independencia 810. 15-M.

VENDO PENSION POR NO PODERLA atender, San Pablo 1686.

NEGOCIO ABARROTES VENDO. — Buena situación, bien acreditado por cambio giro negocio. Santa Elena 1648.

VENDO BAR RESTAURANT ACREDITADO en la mejor situación de Valparaíso por tener que ausentarme del país. Utilidad a la vista. Tratar: con su dueño: Olivar 99, esquina Yungay. 15-M

EN $ 1,500 VENDO TALLER ZAPATERIA en calle Gálvez 110.

POR TENER QUE SALIR DE SANTIAGO, vendo bodega vinos, inmejorable situación. Erasmo Escala 2632

POR VIAJE URGENTE VENDO carnicería, buena venta. Escanilla 402. 17—M.

DIVERSOS

INSIGNIAS METALICAS CON retrato Presidente Alessandri, vendemos a comerciantes y revendedores por grandes y pequeñas cantidades a precios reducidos dando margen gran utilidad. Unica oportunidad ganar dinero en pocos días. Fábrica Guzmán Hnos. Bascuñán 527. 15 M

HOJAS GILLETE, NAVAJAS, TIJERAS, afílanse. Portal Fernández Concha, kiosco 9 1|2. 20-A

OBREROS: HECHURAS TRAJES casimires por metros, facilidades. Vicuña Mackenna 1080. 27-M.

SOLDADURAS AL OXIGENO SE hacen de cualquier metal especialidad en aluminio. Avenida Matta 905, al lado Escuela Olea. 14-M.

LA MEJOR INSIGNIA DEL CRISOL de la democracia chilena **Excmo. don Arturo Alessandri**, se vende sólo por **veinte centavos**, en los negocios: San Diego 484; San Diego 1235, San Diego esq. Victoria (kiosco; San diego 1442, Franklin esq. Chiloé, Independencia 923, San Pablo 930, San Pablo 2977, Delicias 2712, Delicias 2847, Delicias 3213, y en los de la Cooperativa de Chauffeurs, Santo Domingo 1211, Delicias 1867, y Diez de Julio 363. Por mayor, Imprenta Echeverría, San Diego 1235. 14—M

LA GRAN OCASION OFRECE UN selecto surtido de ternos usados a los mineros. Recibimos letras. San Pablo 2270. 18 M

RUEGASELE AL SEÑOR JORGE Astele Pinto pasar Bulnes 374. M-9

EXIMISIONES DEL SERVICIO MILITAR tramito rápidamente. Libertad 10. M-14

TALLER DE NIQUELAR Y SE cargan baterías. Precios bajos. San Diego 911. 15—M

DESEO SABER DE MANUEL Fco. Ortega Pavez, dirigirse Nataniel 906, Luisa de Ortega. 14 M

$ 2 POR CORTAR Y ONDULAR melena, conforme últimos modelos. Echáurren 71. 15-M.

ME ENCARGO DE REPARACION Y administración de propiedades de renta. Dirigirse a P. A. Pino, Gálvez 242. Buenos informes. 15-M.

DESEARIA SABER DEL SEÑOR Manuel Monsalve, urgente necesítase en Recoleta 1502, le interesa mucho. 14—M.

DIBUJOS COMERCIALES ARTISTICOS. Serrano. Ecuador 3440. 14—M

LITOGRAFIA SERRANO, IMPRESIONES artísticas. Ecuador 3440. 14—M.

SEÑORITAS, MELENAS $ 2, PERSONAL especialista, Peluquería Jutud. San Pablo 1030. M-15

SEÑORITAS, MELENAS $ 2, PERSONAL especialista, Peluquería Juventud. San Pablo 1030. M-15

SARA ROSA POZO SE LA NECESITA por un asunto que le conviene, en Condor 666, entre San Isidro y Santa Rosa. M 16

AL COMERCIO. — CON ESTA FECHA he liquidado la sociedad que tenía para la explotación del negocio del Restaurant Maxim, con don José Ordóñez, quedando el suscrito con el activo y pasivo de la sociedad. — No responderé de cuentas que no se me presenten dentro del término de quinto día.— Antonio Casado. 16 M

ARRIENDO UNO O DOS BILLARES buenos. Trtaar en Rosas 1135. 15-M.

A MI DISTINGUIDA CLIENTELA: Se trasladó la Reina de las Joyas y corsées de medida. Moneda 890 esquina Estado. — R. Sordo.

HOTELES Y PENSIONES

¡ATENCION! PIEZAS AMOBLADAS desde 3 pesos diarios; con dos camas 5 pesos. Hotel Buenos Aires. Delicias 2921. M.27

EN CASA FAMILIA HONORABLE arriendo pieza con pensión. Santa Rosa 36. 15-M

PENSION 75 PIEZA AMOBLADA, otra calle. Amunátegui 733. 15-M

ESPLENDIDO DEPARTAMENTO calle, dos piezas con buena comida. Precio módico. Nataniel 180. 15-M

ARRIENDO PIEZA CON PENSION caballera, matrimonio. San Ignacio 169.

ARRIENDANSE PIEZAS AMOBLADAS, balcones calle, con pensión. Catedral 1287. 15—M.

ALAMEDA 809 SE ARRIENDA pieza o departamento, con o sin pensión. 15—M.

PIEZA, ESPLENDIDA COMIDA, personas honorables. Claras 152. 15-M

PIEZAS PENSION, MONEDA 3324. 18-M

PIEZAS CON PENSION JOVENES honorables o matrimonio, San Isidro 563. Casa familia, 4. 16-M

SAN ISIDRO 224, PIEZAS CON BAÑO, con sin muebles, con sin pensión. 1 5M

PIEZAS CON O SIN PENSION, FAMILIA honorable. San Pablo 1419. 24—M

PROFESORA TITULADA HACE clases de violín a niños. Delicias 2721. 15—M.

ARRIENDASE PIEZA MATRIMONIO solo o' caballero pensión, casa honorable. Recoleta 101. 16-M.

PIEZAS PENSION OFRECE SAN Francisco 213. Casa familia. 16-M.

CASA HONORABLE, PROPORCIONA pieza, pensión. Prat 226. 15-M.

CASA FAMILIA TRANQUILA arriéndase piezas con pensión, días meses, viajeros. San Diego 79. 14-M

ARRIENDO LINDA PIEZA AMOBLADA con pensión con vista al Parque Forestal. Monjitas 341. M-16

ESTUDIANTES ENCONTRARAN pieza pensión familia sin pensionistas. Santa Rosa 366. 14-M

ARRIENDO DEPARTAMENTO A la calle con pensión. Rosas 1130. 15-M

SE ARRIENDAN PIEZAS CON PENSION con o sin muebles. San Francisco 323. 16—M.

CENTRALISIMO ARRIENDANSE piezas con pensión, días, meses. Catedral 1257. 19—M

SE DA PENSION CON PIEZAS A personas honorables. Arturo Prat 34. 14—M

RICA PENSION OFRECE DOMICILIO. Lastarria 279. 15 M

BONITA PIEZA BALCON CALLE, con espléndida pensión, ofrécese otra adentro. Gálvez 216. 15—M.

PIEZA AMOBLADA PENSION familia Nataniel 219 14 M

CASA RESIDENCIAL INGLESA, estilo familiar. Espléndidas piezas Regias comidas; una cuadra Plaza Ecuador. San Pablo 1541 15 M

CENTRALISIMO PIEZA CALLE. Asoleada pensión meses, días. Personas honorables. San Antonio 768 15 M.

CASA EXTRAJERA SAN DIEGO 65. Espléndidas piezas. Excelente pensión 15 M.

PIEZA PENSION DOS PERSONAS Nataniel 178. 14 M

FAMILIA HONORABLE OFRECE buena pensión, para señoritas estudiantes, casa confortable, excelente situación, mayores datos, dirigirse Casilla 4534. M-20

HOTEL ROYAL, CARTAGENA, Marzo, precios rebajados. Atiende pedidos. M 22

BUENA PIEZA Y PENSION, OFREZCO. Catedral 2429. 14—M

ARRIENDO PIEZAS CON PENSION. García Reyes 80. M-14

ARRIENDASE PIEZAS Y RECIBENSE alojados por día, salones, vista calle, con pensión ocho pesos diarios. Pieza sin pensión, cuatro pesos. Recíbense pensionistas de mesa. — San Diego 287. 14-M

PENSION, PIEZAS OFRECESE CASA familia a caballeros. Prat 248. 14-M.

PIEZAS CON PENSION ARRIENDO Tarapacá 1019, al llegar a A. Prat. 13—M.

$ 120 PENSION CON PIEZA. SAMA 1711. 17-M.

SAN ANTONIO 533, UNA CUADRA Plaza casa residencial, piezas confortables a familias, personas de provincias. Espléndida comida. Confort. Precios convenientes. 15-M.

FAMILIA HONORABLE OFRECE piezas, pensión. Compañía 2519. 16-M.

ARRIENDO PIEZA CON PENSION a matrimonio, únicos pensionistas. Viena 553. 14-M.

100, PIEZA PENSION, CASA RESPETO. San Pablo 2184. 17-M.

PIEZAS CON PENSION MATRIMONIO, caballero. Chacabuco 569. 15-M.

CASA FAMILIA PIEZA PENSION. Carmen 193. 15-M.

HOTEL AMERICA. MAPOCHO 1090 Frente Estación Mapocho. Espléndidas piezas amobladas, muy ventiladas, higiénicas. Precios módicos. M 15

MATRIMONIO, ESPLENDIDA PENSION con pieza amoblada, $ 300 mensual. Maestranza 480. M 14

CASA RESPETABLE ARRIENDASE pieza con pensión, balcón calle. Dávila 710. M-15

ARRIENDO PIEZA CON PENSION a matrimonio. Santa Rosa 334. 14-M

PIEZAS PENSION, CABALLEROS, matrimonios, 21 Mayo 831. 14-M

AVENIDA ROSARIO 926, FAMILIA honorable arrienda pieza con o sin excelente pensión a matrimonio o jóvenes solos. 15—M

SAN DIEGO 110, PIEZAS AMOBLADAS. Precios módicos, pensión. 14—M.

CON PENSION, ESPACIOSA PIEZA amoblada, anexa al baño, otro departamento dos piezas, comunicadas sin muebles, casa muy limpia, bien atendida. Serrano 190. 14—M.

A MATRIMONIO SE ARRIENDA un departamento independiente con pensión San Martín 470 15 M

EN CASA DE FAMILIA SE DA buena pensión de mesa San Martín 470 15 M

CASA FAMILIA SIN PENSIONISTAS arriéndanse dos piezas calle. Luz. Nataniel 820 14 M

ARRIENDASE UNA O DOS PIEZAS con o sin pensión. Buenos Aires 370. M 14

SE DA PENSION DE MESA Y A domicilio. Bascuñán 135. 14-M

VALPARAISO, COCHRANE 695, piezas amobladas, excelente comida familia, días, meses. M-18

A PROFESORAS O ESTUDIANTES en casa de familia honorable ofrécese hasta dos piezas con o sin pensión. Delicias 2593.

ARRIENDO PIEZAS CON PENSION departamentos persona solvente. Teatinos 42. M-16

EN CASA HONORABLE ARRIENDO piezas con pensión, doy pensión de mesa. Precios módicos. San Diego 262. M-16

ARRIENDO PIEZAS CON PENSION, pensión mesa. San Francisco 367. M-18

PIEZAS PENSION PRECIOS MODICOS. San Diego 262.

$ 130 PIEZA AMOBLADA CON BUENA pensión. Huemul esquina Cóndor.

MONEDA 1726, ARRIENDO PIEZAS y pensión de familia. M 17

ARRIENDASE A CABALLEROS O matrimonio extranjero piezas amobladas, pensión, casa francesa. Sto. Domingo 1283. 17-M

DOS JOVENES DE DISTINGUIDA familia desean pensión con pieza a la calle, donde no haya pensionistas, en el radio de San Ignacio a Carrera, próximo Alameda. Dirigirse a R. C. H. Casilla 1403.

PIEZAS AMOBLADAS, CON DESAYUNO, arriendo. San Martín 539. 16 M

ARRIENDO PIEZA CON PENSION a matrimonio, únicos pensionistas. Vera 553. 15 M

CASA AMOBLADA, PROXIMA Alameda, ofrécese sin intermediarios, extensa casa bajos, dos patios y huerto. Tiene salón, sala, hall, escritorio, comedor, cuatro dormitorios, instalación baño, teléfono. Todas dependencias. Tratar: 2 a 5, Erasmo Escala 2255. M 15

CASA RESIDENCIAL PARA HONORABLES familias o personas solas, por días o meses, Estado 75. Regios dormitorios, salitas, baños privados; excelente comida, uso familiar; pensión de mesa por meses. Los dueños atienden personalmente, retribuyendo la deferencia de los distinguidos huéspedes. Precios módicos. English Spocken. M 16

FAMILIA HONORABLE ARRIENDA piezas, pensión. Rosas 1340. M 15

ARRIENDASE PIEZA BALCON calle, otra interior, con pensión. Nataniel 112. M 17

DOS PIEZAS AMOBLADAS, PENSION, baño, casa honorable. Cochrane 176.

SE ARRIENDAN PIEZAS CON pensión, con o sin muebles, en casa de familia extranjera, sin pensionistas. San Diego 931. 15-M.

MATRIMONIOS, CABALLEROS, encontrarán buenas piezas, balcones calle. Pensión casa familia. Santa Rosa 216. 15-M.

LINDAS HABITACIONES CON pensión, frente Basílica, Merced 663. 18 M

PIEZAS Y DEPARTAMENTOS centrales arriendo con o sin pensión. San Pablo 1079. 15 M

PENSION ESPAÑOLA, RECIBE pasajeros, con o sin pieza. San Diego 223.

CASA FAMILIA SIN PENSIONISTAS, arriéndase dos piezas calle, luz. Nataniel 820. 15-M

CON PENSION ARRIENDO PIEZA. Libertad 10. M-16

SANTA LUCIA 322, ESQUINA Huérfanos, casa extranjera tranquila; se arriendan piezas con o sin pensión de primer orden. 16-M.

DENTISTAS

M. TORRES ORTIZ, DENTISTA. Regresará y atenderá el 1.o de Marzo. 28—F Marzo 19.

GABINETE DENTAL

San Diego 964

Tapaduras oro, desde 10 pesos; planchas para masticación perfecta, desde 20 pesos; extracciones, 3 pesos. Dentista titulado Chile-Europa. 11-M. 31 M

USE DENTADURAS SIN PALADAR recupera su boca comodidad insuperable, doctor Muñoz. San Diego 995. A 11

2726 DELICIAS CURACIONES gratis piorrea, extracciones, trabajos dentales, Enrique Villarroel 15 M

FABRICA DIENTES FIJOS, $. EXTRACCIONES sin dolor, dentadura sin paladar. Precios económicos. Dentista titulado Chile, Europa, Estados Unidos. Catedral 1467.

INSTRUCCION

INSTITUTO PINOCHET LE-BRUN Kindergarten, preparatorias I, II ,II humanidades. Internos ,medio internos, externos. Matrícula abierta Clases comienzan 9 de Marzo. Huérfanos 1657. M 18

"INSTITUTO SAN MARTIN". — San Martín 64. — Teléfono 21 Central. — Humanidades, preparatorias, kindergarten. Internos, medio-pupilos, externos. Profesores de Estado. Exámenes válidos en el Establecimiento. Matrícula abierta. Mar-1

KINDERGARTEN DEL INSTITUTO "Pinochet Le-Brun", admite niñitos y niñitas, cuatro a siete años Funciona edificio aparte. Matricul. abierta. Huérfanos 1657. M 18

INSTITUTO ALONSO ERCILLA.— Kindergarten Niño Jesús de Praga. Santo Domingo 2032. Regentado por sacerdotes. Sistema concéntrico. Internos, medio pupilos, externos. Inglés, francés, obligatorios desde kindergarten. Preparatorias, Humanidades. Exámenes válidos, matrícula abierta. 30 M

INSTITUTO SUPERIOR DE COMERCIO. — Amunátegui 126. Casilla 87. — Teléfono 2879. — Unico establecimiento de enseñanza comercial gratuita, con cuatro años de estudios, a los cuales se ingresa según preparación en humanidades o escuela superior. Matrícula desde el 5 de Marzo, de 9 a 11 A. M. y de 3 a 5 P. M. Exámenes previos el 6 y 7 de Marzo; de repetición del 9 a 12 y de admisión, el 12. Curso rápido funcionará desde el 1.o de Abril. 15-M

EXAMENES PARA MARZO Y Bachillerato, de francés, inglés, alemán, castellano, matemáticas, física, química, historia y geografía, preparan profesores de Estado. Cursos nocturnos, y diarios. Para la matrícula ocurrir a Avenida Matucana N.o 70, casa N.o 28, diariamente de 8 a 12 A. M. y 2 a 8 P. M. 16-M

PROFESORA TITULADA, HACE clases de violín a niños. Delicias 2721. 16-M

COLEGIO RUBEN GUEVARA, SAN Francisco 1265, kindergarten, preparatorias, niñitos, niñitas internos, medio pupilos, externos, clases funcionando. 15 M

SOCIEDAD DE FOMENTO FABRIL.— Escuelas Nocturnas gratuitas de Electricidad Mecánica y Dibujo Industrial, curso de edificación y materiales de construcción y cursos preparatorios de Matemáticas y Dibujo, situadas en la calle de Manuel Rodríguez N.o 675, entre Santo Domingo y Rosas. Desde el 16 de Marzo, de 8 a 9 de la noche estará abierta la matrícula de estas escuelas. Para ingresar a los cursos preparatorios de Matemáticas y Dibujo se necesita saber correctamente las tres primeras operaciones de aritmética. Las clases son todas las noches, de 8 a 10, menos los Sábados y Domingos, y principiarán el 1.o de Abril. Escuelas de Dibujo Ornamental. También está abierta, desde el 9 de Marzo la matrícula para los cursos de Dibujo Ornamental (Sección de Hombres y Sección de Mujeres) que funcionan en la calle de San Antonio esquina de Moneda, de 8

ACADEMIA DE CORTE
ñoritas. Enseñanza rápida
da. Confecciones, Moda
Tiraferri. Agustinas 8

SE NECESITA PROFESO
terna para sección infantil
cursado humanidades. Del

A DOMICILIO, DOY CLA
bolillo, malla y frivolité.
Correo Central.

DOY LECCIONES DE CANT
ría y piano. Plan Conserva
guro éxito. Madrid 811 o
2219.

EXAMENES PARA MARZO
chillerato de francés, ing
mán, castellano, matemáti
química, historia y geogra
ran profesores de Estado. C
turnos y diarios. Para la
ocurrir a Avenida Matucana
casa N.o 28, diariamente de
A. M. y 2 a 8 P. M.

COLEGIO FRANCES M
se; también lecciones par
Precios módicos. Gálvez

LICEO INGLES. MAE
980 Enseñanza esmerada
música, pintura. Externas
pupilas. Prospectos.

HAGO CLASES DE PIANO
micilio y en mi casa Man
2527

COLEGIO EUROPEO PARA
ritas, fundado el año 1901
2266. Teléfono 1388. Hu
completas, exámenes vál
sección infantil y prepara
cíbense niñitos. Francés
obligatorio desde sección
Internas, medio-pupilas,
Música y piano con exám
dos. Profesorado del Cons
Nacional. Matrícula abierta
se prospectos

COLEGIO HISPANO AME
dirigido por los Padres E
Carmen 960. Preparatorias y
nidades. El 16 del corriente
ra del año escolar.

NORMALISTA, CON HUM
des, da clases particulares
O. Correo Central.

LICEO SANTA CATALINA,
deta 801. El más antiguo
particulares, fundado en 18
trícula abierta. Humanidades
paratorias y Kindergarten
nado, Medio pupilaje. E
Clases funcionando.

INSTITUTO TECNICO COM
de Chile.—Gálvez 154. Teléf
Internado, Medio-pupilaje, E
do. Cursos comerciales diurn
pertinos, nocturnos. Clases
16. Pida prospectos.

LICEO SANTIAGO, GALVE
Teléfono 704. Internado, Med
laje. Externado. Clases emp
Solicite prospectos.

CAROLINA C. DE GALLARD
fesora de canto. Providencia

SUB-INSPECTORES IMPU
matrícula abierta, curso
Clases profesadas, funciona
rección Impuestos. Instituto
cial, Agustinas 1060.

INSTITUTO COMERCIAL DE
tiago, Agustinas 1060. Está
la matrícula nuevos cursos
bilidad, taquigrafía, idiomas
lografía.

SEÑORA HONORABLE NECE
señoritas profesoras para
orquesta. Aconcagua 1153,
casa 8.

LICEO "SANTA ISABEL", RO
1718.— Kindergarten, Prepara
y Humanidades; Inglés oblig
Clases funcionando. Rosas 1

ACADEMIA MUSICAL "FAUST
Arias", piano, canto, violín, co
ción, exámenes válidos. Agu
2027.

PROFESOR NORMALISTA O E
diante pedagógico, necesito pa
terno. Huérfanos 1657.

CAJERAS, TENEDORAS DE
bros; contadoras, minoristas,
ristas, taquígrafas, dactilógra
preparamos, enseñanza gara
Instituto Mercantil, fundado
Merced 882, Plaza de Armas
mas legalizados. — Víctor Men
rector, contador general, perito
cantil Estado.

INSTITUTO DE CONTABILI
Bandera 154, cursos contab
escritura máquina, taquigrafía
sos completos comercio, esp
para señoritas, nocturnos, etc
plomas legalizados.

JUDICIALES

EN PETICION SINDICO PARA
jar nueva fecha para junta de a
dores en la quiebra Carlos B
ño Rivadeneira, el segundo Juz
con fecha catorce de Febrero,
veyó: "Como se pide, y señála
dieciseis de Abril próximo a
cuatro P. M." — El Secretario

PROPOSICIONES DE CONVE
—Por decreto de siete del corr
del 2.o Juzgado Civil de esta
dad, se ha fijado el 28 del pre
a las 11 A. M., para delibera
bre las proposiciones de con
formuladas en la Quiebra "
Kusnetzoff y Cía".—El Secreta

POR AUTO DEL 5.o JUZGADO
vil se ha declarado en quiebra
merciante de esta plaza don
Vicente, se ha nombrado síndico
visional a don Aníbal Latorre
ha fijado para la primera jun
15 de Abril próximo a las
M.—El Secretario.

EN LA DEMANDA INTERP
ta por doña Blanca Von Unge
Bobsien en contra de don
Bobsien Haase, sobre nulidad
matrimonio ante el 1.er Ju
Civil de esta ciudad, se ha
nado por decreto de fecha 1
Diciembre último, previa au
del Ministerio Público; notific
señor Bobsien Haase por tres
en el día "La Nación", "El
Ilustrado", sin perjuicio de
rrespondiente en el Diario O
—B. Muñoz—M. J. Lira,
rio.

NOTIFICACION. — POR AUTOS
6 y 10 del actual, del Tercer
gado Civil de esta ciudad se
notificar por extracto a don M
Rodríguez Villela, sin pre
cuyo domicilio se ignora, el tra
de la demanda de doña Sylvia
ritain de Rodríguez, dueña de
Delicias 785, sobre nulidad de
trimonio celebrado entre el
26 de Marzo de 1909, ante el
de la tercera Circunscripción
Santiago, por no tener
de los contrayentes su
cilio o residencia en la
Circunscripción. Se ordena
mandado fijar domicilio y
apoderado dentro de la ciu
el término de emplazamiento
apercibimiento de notificarlo
Estado todas las resoluciones que
dicten, incluso aquellas que
ran su comparecencia personal
sentencia definitiva.—A. Muñoz
secretario.

DIVORCIOS TRAMITADOS
Montevideo por buenos abog
recibe órdenes aquí Dr. Bru

COMPAÑIA DE SALITRES Y FERROCARRIL DE AGUA SANTA

JUNTA GENERAL

Por orden del Consejo Directivo, se cita a los señores Accionistas a Junta General Ordinaria para el Martes 17 del actual, a las 3 P. M., en la oficina de la Compañía, Prat N.o 192, con el fin de darles cuenta de la Memoria y Balance del último semestre.

Para los efectos de la reunión y del Dividendo N.o 94, de cinco chelines por acción, acordado por el Directorio, quedará cerrado el Registro desde el 7 al 24 del actual inclusive.

El pago del Dividendo se hará desde el 23 de Marzo en moneda corriente, por el Banco de A. Edwards y Cía., en sus oficinas de Valparaíso y Santiago, al tipo de cambio bancario de letras a la vista sobre Londres del 18 de Marzo.

Los accionistas que deseen recibir su Dividendo en Letras sobre Londres se servirán avisarlo por escrito a la Gerencia antes del Sábado 7 de Marzo, siendo entendido que no se extenderán letras por sumas menores de £ 20.

Valparaíso, Marzo 3 de 1925.—JUAN E. LYON, Gerente.

M-17

POSESION EFECTIVA.—POR DEcreto del señor juez del 1.er juzgado civil de fecha 14 de Enero del presente año se ha concedido la posesión efectiva de la herencia quedada al fallecimiento de don David Bravo, a sus herederos que lo son doña Ana Luisa y doña Emeralia Bravo Briones y a su cónyuge Eumelia Briones v. de Bravo. M-24

HA SIDO FIJADO EL 25 DEL ACtual, a las 10 A. M., para llevar a efecto el inventario de los bienes de la sucesión de don Belisario de la Cuadra, debiendo actuar como ministro de fe el secretario del segundo juzgado en lo civil. — El Secretario. 23—M.

QUIEBRA BANCO POPULAR.—Notificación. — En escrito del Síndico presentando las cuentas de Enero y Febrero, se ha proveído: „Santiago, 7 de Marzo de 1925 — A lo principal y otro sí, como se pide.— Ricardo Monreal M. — O. Dargigrandi, secretario.

MAQUINARIAS

MAQUINA SINGER, OCASION, boleto agencia, cómprase. Maipú 1300. 19-M

MAQUINA SINGER VENDESE de ocasión. Sama 1442. 14 M.

SE VENDE MOTOR (INGLES) DE ocasión. San Pablo 1541. M-14

COMPRO MAQUINA BLACK, COser calzado. Chacabuco 21 A. M 17

WINCHE DE 8 TONELADAS A mano e eléctrico, pluma de 8 metros, se compra. Casilla 2294. 16-M.

COMPRO MAQUINA DE ESCRIBIR Remington Underwood, Smith de ocasión, indicar precio. C. O. W. Casilla 2208. M-14

COMPRO CILINDRO PARA Aplanchar piezas de género. Libertad 246. 14—M

SE VENDE MAQUINA CALADORA para fabricar pañuelos. Artesanos 871, casa 14. 15—M.

COMPRO MAQUINA "PRESTOU" para sacar modelos calzado. Ofrecer San Isidro 1727. 15 M

COMPRO UN TORNO PARA MAderas. Dirigirse por carta o personalmente: Natanael 525. M 14

VENDO SOBADORA REVOLVEDOra, panadería. Andes 2230. 14—M.

PRENSA DE IMPRIMIR A PALANca, tamaño octavo, vendo barata Agustinas 1451. M-1

MOTOR TRIFASICO DE 1|2 A 1 H. P., compro. San Diego 89. M-15

MAQUINA SINGER DE CODO, SIN uso, vendo en $ 250. Av. La Paz 894 M 15

RIFLE DE SALON, MAQUINA escribir "Corona", Máquina fotográfica con accesorios, Motores eléctricos pequeños, Juguetes mecánicos y eléctricos. Puente 572.

MOTOR NUEVO 1 HP. VENDESE ocasión, Avenida Antonio Varas 86. 15 M

COMPRO UN TORNO PARA MAdera. Dirigirse por carta o personalmente. Natanael 525. 15-M

COMPRO MAQUINA TIMBRAR plantas, descarnadora suela, abrir endidos. Prat 1316. 15-M

$ 350 REGALO MAQUINA SINGER casi nueva, seis cajones. Coquimbo 538, casa 19. 15_M

VENDO MAQUINA SINGER, DE bovina, perfecto estado, ocasión. Ñuble 447. 15-M

VULCANIZADORA Y COMPRESORA de aire, para neumáticos vendo ocasión. Matta 1119. 16 M

MOTOR ALTERNO DE 1|2 a 1 CAballo, compro. San Diego 89. 15—M.

MAQUINA SINGER, BOBINA, PIE, ocasión $ 160, vendo. Av. Brasil 734 casa 5. 16—M.

MAQUINA COSER SINGER, PIE, bovina 120. Dardignac 516. 15_M

MATERIALES DE CONSTRUCCION

TECHO ACANALADO $ 1,40 PLANcha, vende. Subercaseaux 659. 30-M

TALLER DE VULCANIZACION Yankee, Av. Irarrázaval N.o 40 Reconstruye con rapidez, garantiza todo trabajo. 8-A

RAULI EN BRUTO, TABLA MAchiembrado de 1x4 1|2 a 0.80 realiza. Desvío Banco República. Delicias 3311. 15-M

TECHO ACANALADO BARATISImo. Subercaseaux 510. 15-M

VENDO LADRILLO FISCAL MUralla. Enrtegas domicilio. Delicias 2773 20 M

TECHO ACANALADO $ 1.40 PLANcha, vende. Subercaseaux 659. A 21

50,000 LADRILLOS MURALLAS necesitamos. Rosas 3223. 14_M

VENDO TABLAS DE MADERA. Vásquez 203. 15-M.

FIERRO GALVANIZADO, TECHO, compro nuevo. San Francisco 934. M 15

CAÑERIA AGUA 1 1|2" COMPRO. San Francisco 934. M 15

FIERRO REDONDO, 1|2" NUEVO, vendo. San Francisco 934. M 15

PIEDRAS TODA CLASE, BOLONES, soleras, adoquines, etc., ofrece la Cía. General de Construcciones. Bandera 575. M-19

LISTONES RAULI Y PINO ARAUcaria 1 x 21|2, machiembrado para piso a dos colores, desde $ 0.80. Barraca Llanquihue. Vic. Mackenna 216. 15—M.

RODRIGONES POSTES PARA POtreros, roble, raulí, lingue, pino araucaria, álamo, realiza muy barato la Barraca Llanquihue. 15—M.

CEMENTO MELON A $ 11.90 SAco peso legítimo. Depósito de la Fábrica. Barraca Llanquihue. Vic. Mackenna 216. 15—M.

GALPON DE 250 METROS CUAdrados, se arrienda calle Sotomayor 172. Tratar Agustinas 2710. M 17

ADOBES, 150 EL MIL, PUESTO domicilio. Mapocho 5263.

ESCALERA CARACOL VENDO ocasión. Providencia, esquina Lyon. M 15

LADRILLO APRENSADO ACHAflanado, vigas de pino, forros y tejuela galvanizada, etc., vendo ocasión. Providencia, esquina Lyon. 16-M.

ZINC BLANCO Y NEGRO ACANAlado, también varios lotes pedazos puertas, cortinas fierro, canales, cañones, caballetes realizo. Patricio Lynch 886. 15-M.

ZINC PARA PESEBRERAS, COCInas o cierros. Salvado de incendio vendo muy barato. Recoleta 2108. 15-M.

COMPRO ZINC USADO, SAN PAblo 1167. 29 M

LADRILLO FISCAL, PUESTO A domicilio a $ 100 mil. Independencia 2950. 15—M.

CLAVOS ALAMBRE, 2 HASTA 4 pulgadas $ 37 cajón, 40 ks. neto, vende fábrica. Chacabuco 32. 15—M.

MUEBLES

MUEBLES, DORMITORIOS COMEdores, salones, escritorios, todo estilo y modelo, roble americano. Precios bajísimos. Facilidades pago. Especialidad, sillas desde $ 130 docena, asiento cuero y escuadras. Venga consultar precios. Fábrica Nacional de Muebles. Serrano 398. 30 M

MUEBLES OFRECEMOS CUALquier estilo. Precios muy ventajosos, entrega inmediata, grandes facilidades pago. Consulte nuestras condiciones. Fábrica Sociedad Nacional de Muebles y Maderas. Copiapó 1060, entre Prat y San Diego. 30-M

MUEBLES TODOS ESTILOS OCAsión. Alameda 837. M-16

VICTROLAS DE TODAS MARCAS y estilos, ocasión, vende. San Pablo 2215. 17-M.

COMPRO CATRES MUEBLES COLchones usados. Castro 528. Teléfono 268 Parque. M-17

VENDO OCASION, MEDIO AMOblado. Delicias 3750. Casita 24. M 24

DISCOS "VICTOR" Y ARGENTInos, últimas novedades, recibió. San Pablo 2215. 17-M.

AMOBLADOS COMEDORES, SAlones, dormitorios, escritorios, balones, dormitorios, escritorios, baratísimos, conclusión negocio. Nataniel 464. 16 M.

VENDO MUEBLES CLINICA, EScritorio cortina y amoblado cuero. Delicias 1164. M-14

VENDENSE MUEBLES, COMEDOR, piano, lámparas de gas. Arriéndase la casa. Providencia 1266. 14-M.

VENDO JUEGO COMEDOR ROBLE americano, perfecto estado. Independencia 1110. 15-M.

VENDO JUEGO DORMITORIO, perfecto estado. Independencia 1110. 15-M.

PIANO ALEMAN, MUY RICO, véndese. Recoleta 948. 15-M.

COMPRO MUEBLE-CAJA PARA cajera. Castro 487. 14—M.

BUEN PIANO ALEMAN, VENDEse, Tarapacá 812. 14—M.

GRAMOFONO VENDO $ 130. BANdera 78. 14—M.

MUEBLES SALON OCASION compro. Nataniel 820 14 M

PIANO STEINWAY Y SONS VENdese. Cochrane 181 16 M

VENDO OCASION MEDIO AMOblado Delicias 2750 Casita 24. 14 M

NECESITO PIEZA DORMITORIO amoblada, puerta calle independiente. Dirigirse casilla 7513. 15 M

SILLON Y LAVATORIO REDONdo para peluquería, compro. Avenida Matta 307. M 14

SE VENDE PIANO ELECTRICO. — Diez de Julio 372. 15-M.

MUEBLE 2 O 3 Mts., PARA MUEStrario de cristalería compro. Casilla 4509. 14-M

OCASION! ELEGANTE PIANO BUEnas voces, vendo barato. Catedral 2257. M-14

SILLAS COMEDOR VARIAS, EStilos, vendo. Precios baratos. Sto. Domingo 3679. 16 M

PIANO ALMACEN Y PIANOLA perfecto estado, vendo. San Rafael 965 entre Carmen y San Isidro. 17-M

PIANO DE COLA EN PERFECTO buen estado. Vendo. Alberto Romero 2141. Población Huemul. 17 M

PIANO ALEMAN VENDO GRAN ocasión; y victrola. San Martín 5[illegible] 17-M

VENDO AMOBLADO SALON FELpa granate, perfecto estado. Huemul 1017. 15 M

$ 400 VENDO MEDIO AMOBLADO salón y alfombra una pieza. Cochrane 419. 16-M.

VENDO PIANO ALEMAN. MANUEL Rodríguez 460.

VICTROLA VENDE, PAGO MENsual, avise domicilio. O. B. Casilla 2635

VENDO CATRE MATRIMONIO con sommier, bastante bronce, $ 200. Ramírez 64 A. M-15

SE VENDEN CATRES, PARAGÜEros, varios muebles. Molina 80. M-16

$ 475 VENDESE FLAMANTE JUEgo dormitorio Paramond. Clasificador 248. 16-M

VENDO CUNA BRONCE. SANTA Rosa 271. 16_M

OCASION VENDESE APARADOR mármol, mesa comedor, seis sillas. Phillipps 86.

PIANO ESTUDIO, PERFECTO EStado, vendo Gálvez 541.

POR VIAJE VENDO BARATISIMO 1365. 15—M.

RIQUISIMO, ELEGANTE PIANO alemán concierto, flamante $ 1,800. Santa Victoria 360.

APARADOR TRINCHES, 450, SIllas comedor, mesa corredera, salón, 450; salón, 300; gramófono, escritorio, cortina, 490; dormitorio inglés un cuerpo, catre bronce plaza y media, 300; una bronce, 130; catre bronce para niño, 150; máquina coser, 60; catre fierro con che guagua, 60; silla balanza, 70; bronce, 50_80; colchones, 80; copiano estudio, 1,300; escaño, 40; paragüero, 120; estantes libros, 50; cocinas económicas, 120; muebles hall, 120; baño, 60; mesa escritorio caoba, 150; variedad artículos vendo. Moneda 1467.

DISCOS VICTOR NUEVOS, 3 POR 20 pesos. Huemul 1364. 15_M

AMOBLADO MARROQUI LEGITImo con cuatro sillones, 250; escritorio de cortina americano, 300; estante roble tres cuerpos, 200; peinador con espejo grande, 90; ropero nogal con espejo, 160; cómoda mármol, 60; otra, 45; aparador mármol espejo, 95; cocina caldero cobre, 160; sofá seda, 40; gran sofá marroquí con consola, 160; dos sillones iguales, 50. San Isidro 456.

VENDESE PIANO ALEMAN FLAmante. Huérfanos 3496. 15-M

OCUPACIONES OFRECEN

OFICINISTAS Y EMPLEADOS DE COMERCIO

ENCUADERNADORES Y APRENdiz necesito. La Dorada. Lord Cochrane 1070. M-15

VENDEDORES NECESITA FAbrica Polvos y Perfumes Cumming 818 14 M

SE NECESITA UN EMPLEADO DE buenos antecedentes, dirigirse a Carmen 960. 14 M

ENCUADERNADOR QUE SEPA libros en blanco necesito. Imprenta Siglo XX. 15-M

JOVEN DECENTE PARA VENDEdor almacén, necesito. San Diego 106.

HOJALATEROS Y GASFITERS

HOJALATEROS, NECESITO. MAEStranza 766. 15-M

NECESITO HOJALATERO, AVEnida Irarrázaval 1978. 16 M

HOJALATEROS NECESITA MERIda. Chacabuco 5. Prefiere conocidas.

ARTES MECANICAS

NECESITO APRENDICES MECAnicos, Gálvez 1142.

CARPINTEROS MUEBLISTAS

NECESITO CARPINTERO DELIcias 4190 14 M

MUEBLISTAS Y BUENOS CARpinteros de banco, se necesitan. Tratar Hotchkiss y Cía. Edificio Banco Anglo. M 16

MUEBLISTA, JEFE TALLER, NEcesito. Santa Victoria 380. Tratar Domingo 8-11.

NECESITO CARPINTERO PARA colocar puertas y ventanas. Tarapacá 696.

MUEBLISTAS Y BARNIZADORES necesitan. Agustinas 2007. M 15

MUEBLISTAS COMPETENTE NEcesito. Carpintería La Unión. Chacabuco 28.

CARPINTERO MUEBLISTA Y TAllador se necesita en Bilbao 520. Providencia. 15—M.

SASTRES

CORTADOR COMPETENTE PARA fábrica de ropa hecha, muy buenos informes. San Diego 113. 14-M.

BUENOS VESTONEROS Y PANTAloneras necesita la Sastrería The London City. Rosas 1171. 14—M.

OPERARIOS SASTRES NECESITA. Cóndor 1158. M-14

OPERARIOS SASTRE, NEESITA Cóndor 1158. 15—M.

CONSTRUCCIONES

NECESITO ALBAÑIL COMPETENte para piedra y ladrillo con herramientas. Lira 830. 15-M.

NECESITO COLOCADORES DE LAdrillos de composición. Agustinas 2259. 15-M

CHAUFFEURS

CHAUFFEUR RECOMENDADO Dodge necesito. Santo Domingo 1442.

PELUQUEROS

PELUQUERO PARA VIERNES Y Sábado, Av. Matta 330. M 14

NECESITO PELUQUEROS DOY garantías. San Diego 927. 14 M

PELUQUERO COMPETENTE NEcesito, con o sin herramientas trabajo de firme. Av. Irarrázaval 2780. Ñuñoa. 14 M

PELUQUERO NECESITO, VIERNES y Sábado. Esperanza 47. 14-M

PELUQUERO NECESITO, VIERnes y Sábado Providencia 1273. M-14

PELUQUERO NECESITO, SABAdo, hay herramientas. Bellavista 0331.

NECESITO PELUQUERO. EYZAguirre 769. Urgente.

NECESITO PELUQUERO PARA SAbados. San Pablo 3190.

NECESITO PELUQUERO CON GArantías. Delicias 3874.

PELUQUERO NECESITA SABADO. Exposición 256. Peluquería García.

PELUQUERO NECESITO. CHACAbuco N.o 29.

PELUQUERO NECESITO PARA el Sábado. Chacabuco 52.

PELUQUERO O SEÑORITA PEluquera necesito. Mínimo semanal: $ 50. Franklin 465.

NECESITO PELUQUERO PARA Sábado. Diez de Julio 95.

NECESITO PELUQUERO COMPEtente. Eyzaguirre 1021.

NECESITO PELUQUER OCOMPEtente para Sábado. San Diego 723.

NECESITO PELUQUERO VIERnes y Sábado. Eyzaguirre 1021.

NECESITO PELUQUERO SABADO, San Francisco 1051.

PELUQUERO PARA SABADOS, necesito Independencia 1114. 14—M.

PELUQUERO NECESITO DE FIRme. Independencia 928. 14—M.

PELUQUERO NECESITO ESTAción Alameda, entrada por boletería de 1.a

MOZOS

NECESITO MOZO JOVEN PARA almacén. San Diego 106.

NECESITASE MOZO DE 14 A 16 años, para casa particular. Benavente 308. 14-M

MOZOS RECOMENDADOS, CON cama, necesítanse varios. San Pablo 3493. 16 M

MOZO PARA COMEDOR CON REcomendaciones, necesita. Brasil 75. 15—M.

NIÑOS

SE NECESITA UN NIÑO PARA mandados. Relojería Bandera 726. M-14

NIÑO CON BUENOS INFORMES para el reparto, necesito Sombrería Wiegers. Huérfanos 991. 14—M.

NIÑO PARA MANDADOS SE NEcesita. Claras 14. 14—M

MUCHACHO ENCERADOR NECEsito, para trabajar al día. Teatinos 86.

MUCHACHO DE 16 A 18 AÑOS ENtendido en abarrotes, necesito. Providencia 2258.

MUCHACHO PARA REPARTO viandas, necesítase. Agustinas 517.

NECESITO UN NIÑO PARA CUIdar automóvil. Av. Ecuador 3818. M-15

NIÑO O MUCHACHA PARA TODO servicio. Ñuble 765.

NIÑO PARA MOZO, ACTIVO, NECEsítase sepa escribir para mandados particulares, 3 pesos diarios, con pensión. Alameda de las Delicias 3767.

NECESITO NIÑO PARA LOS MANdados. Ahumada 264.

MUCHACHO PARA MOZO, NECESIto. Huérfanos 1657.

NIÑO 18 AÑOS PARA REPARTO pan. San Diego 975. Casita 4. De 1 a 2.

ZAPATEROS

CORTADORES COMPETENTES necesito. Fábrica Calzado. Irarrázaval 707. 16-M.

CORTADOR DE FORROS Y DEScarnadoras necesitamos. Rosas 3223. 14-M

ZAPATEROS COMPOSTUREROS necesito. Recoleta 290. 14 M

20 ZAPATEROS ESTAQUILLADO necesito. Martínez de Rozas 2240. 15-M.

FABRICA DE CALZADO ROGELIO Ugarte, 1391, necesita armadores punteado y aparadoras. 15-M

VARIOS

MATRIMONIO SIN NIÑOS NECESIta casa central para 1.o de Abril, mínimum cuatro piezas, canon $ 200 a 250; ofertas a J. G. Z. Casilla 1717. 15 M

NECESITO ORDENANZA CASADO sin hijos, ocupar ambos. Bulnes 62. M 14

MAQUINISTA COMPETENTE Para máquina machihembradora y acepilladora necesita Barraca de Williamson y Cía. Av. Irarrázaval 393. 14-M

JOYERO COMPETENTE SE NECEsita. Bandera 726. 14-M.

NECESITO UN MAESTRO SOMbrero. Prefiero al que estaba en New York N.o 15. Gálvez 571. M-14

JOVEN EXTRANJERO, HONRADO, trabajador, necesito para atender industria lechera. Granja Salus. Av. Miguel Claro 759. 15-M.

MATRIMONIO PARA EL CAMPO, él mozo jardinero, ella que sepa bien la cocina, necesito, inútil presentarse sin buenas recomendaciones. San Pablo 3653. M 14

JOYERO NECESITO "LA SPORTIva". San Pablo 2395. 15—M.

NECESITO UN JOVEN ABARROTE. Franklin 975. 14 M

JOVEN 15 AÑOS MOSTRADOR, panadería, necesitamos. Santa Rosa 901. 14—M.

JARDINERO RECOMENDADO necesito Macul 252. 14 M

TORNERO MECANICO COMPEtente para Talca. Prefiero casado. Exijo recomendaciones, Presentarse Avenida España 47. 14 M

HERRADOR NECESITO. SAN Francisco 948. M 14

CAJERO CARROCERO NECESITO para la hacienda Macul. Tratar: Carmen 1480. M 14

HORTELANO NECESITO, CHACRA Las Rosas, calle General Saavedra 1001. M-15

AYUDANTES PASTELEROS, QUE entiendan el oficio, se necesitan. San Francisco 256.

CAMARERO COMPETENTE Y BIEN recomendado necesita. Hotel Victoria, Huérfanos esquina San Antonio.

ADMINISTRADOR PARA POBLAción, con fianza; se prefiere jubilado. Tratar: San Antonio 251. 16-M.

FERROCARRILES DEL ESTADO. —Servicio de Señalización.— Estación Yungay.— Necesítase dos cocineros, para trabajos en cuadrillas, plena línea. Dirigirse al secretario del servicio, de 9 a 11 horas, trayendo certificados de conducta y competencia.

BOLETEROS PARA LOS TEATROS Exelsior y Providencia, se necesitan. Dirigirse: Independencia 1070, de 9 a 10 y 1 1|2 a 2 1|2.

VENDIMIA.— EL LUNES 16 COmienza en la Viña Santa Albina, camino Ochagavía, frente al paradero Ovalle, del Ferrocarril a San Bernardo. Comida y alojamiento. Se prefieren hombres y niños mayores de catorce años. 16-M.

REPARTIDOR PARA CARNICEría, con buenos informes, necesito. Vicuña Mackenna 17-A.

EMPLEADO NECESITO PARA REStaurant. Exposición 94. M-16

NECESITO EMPLEADO COMPEtente para atender mesas restaurant. M. Montt 2981.

SE NECESITA UN PUNTEADOR competente. Fábrica de Calzado. San Diego 1310.

OPERARIO COMPETENTE PARA desvirar y correr forro. Prat 1316. 15-M

JOVENCITO DECENTE CON REcomendaciones, necesito. Arturo Prat 1250.

SE NECESITA UN TINTORERO. Cueto 825. 15-M.

CARRETELERO NECESITO. ANdes 2601.

TAPICERO NECESITO. RANCAgua 79.

NECESITO MENSAJEROS DE 10 a 14 años. Se les da el uniforme. Tratar de 10.30 adelante Huérfanos 1036.

MAYORDOMO PARA POBLACION necesito. Tratar: San Antonio N.o 251. 15_M

NECESITO PICADORES LEÑA, Brasil 560. 16-M

COCINEROS, SEGUNDOS Y TERceros, necesítanse. San Pablo 3492. 16-M

DACTILOGRAFAS Y OFICINISTAS

DACTILOGRAFA, NECESITA ESTUdio abogado. Buena ortografía y referencias. Bandera 887, tercer piso. 14-M.

SEÑORITA QUE SEPA CALCULAR ligero y seguro se necesita por el tiempo de 1 a 2 meses. Huérfanos 975. 14—M.

SEÑORITA CAPAZ DE PREOCUparse de corretajes comercial necesito. Pago buena comisión. Delicias 2593.

NECESITASE SEÑORITA COMPEtente, para pastelería. Providencia 1252. 16-M

DACTILOGRAFA NECESITA EStudio abogado. Buena ortografía y referencias. Bandera 287, tercer piso. 15 M

$ 20 MENSUALES SEÑORITA DIplomada. Conservatorio enseña piano. Delicias 2726. 23-M

NECESITO SEÑORITA QUE SEA muy competente en cuentas, de lo contrario no presentarse. Mercado Matadero, puesto 67. 15-M

SEÑORITA JOVEN, MUY PRACTIca para cajera, necesita Baños Santo Domingo.

SEÑORITA COMPETENTE COplas a máquina, necesítase. Bandera 337.

COSTURERAS

NECESITO CORTADORA ROPA de señora. Eyzaguirre 733. 1.o-S

COSTURERAS NECESITO CAMPO de Marte 89 D. 14 M.

NECESITO COSTURERA APRENdiz. Santa Rosa 1155, casita 18.

TEJEDORAS Y COSTURERAS A máquina, comptentes en trabajos modernos, se necesita Claras 14. 14—M.

COSTURERA MUY COMPETENte, recomendada, necesítase. Huérfanos 1744.

SE NECESITAN COSTURERAS competentes en tejidos. San Diego 1558. 16_M

SE NECESITAN BUENAS OFICIAlas para trajes de señoras. Se paga 30 a 40 pesos semanales. Bandera 749

AYUDANTA SASTRE NECESITO San Diego 119.

APARADORAS

APARADORAS TRABAJO AFUEra necesitamos. Nueva Valdés 925. 14 M.

SE NECESITAN BUENAS PLANchadoras para tintorería. Victoria 735. 14-M.

EMPLEADAS DE MANO

SIRVIENTA DE MANO, RECOMENdada, necesito. Riquelme 33. Tratar: 1-6. 15-M.

EMPLEADA COMEDOR, REGULAR edad, necesito. Avenida España 605. M-14

NECESITO EMPLEADA JOVEN la mano. San Diego 2101. 14 M

EMPLEADA 50 AÑOS PARA SERvir solamente un caballero necesito Huérfanos 1508 14 M.

SIRVIENTE INGLESA O ALEMAna, necesito. Se exigen referencias de primera clase. Muy buen sueldo. Irarrázaval 4. (Por Bellavista). 14 M

NECESITO UNA EMPLEADA PAra todo servicio. Gálvez 31. M 14

EMPLEADA PARA 5 PERSONAS. Sotomayor 41. 15—M.

NIÑA 20 AÑOS PARA LA MANO, una persona, $ 30. Claras 720. M-14

EMPLEADA DE LA MANO, JOVEN con recomendaciones. Agustinas 2420 M 15

NECESITO EMPLEADA PARA COmedor, de pocas personas. Nataniel 181. M 16

NECESITO NIÑA PARA MANO. Catedral 1289.

EMPLEADA SERVICIO DE MANO, con recomendación, necesítase. Catedral 2237. M 16

NECESITO UNA EMPLEADA PAra todo el servicio. Gálvez 631. 15-M

SEÑORAS, OFREZCO COMPETENtes empleadas de mano y cocineras. Oficina. República 22.

EMPLEADA RECOMENDADA PAra piezas necesítase. Libertad 752. 15-M.

NECESITO NIÑA DE MANO, SAN Diego 103.

EMPLEADA COMEDOR MUY buena y recomendada, necesito. Serrano 174. 16—M.

NECESITO EMPLEADA COMEDOR. Arturo Prat 187.

EMPLEADA PARA PIEZAS, ENtienda costura, con recomendaciones necesita, Brasil 75. 15—M.

LAVANDERAS

LANVANDERA COMPETENTE necesítase. Buenos Aires 425. 15-M

NECESITO APLANCHADORAS PAra tintorería. Libertad 246. 14—M.

NECESITO BUENA LAVANDERA por días, en casa particular, extranjera. Domeyko 2059.

LAVANDERA PUERTAS ADENtro, necesito. San Alfonso 75, Hotel Paz. M-16

APLANCHADORAS PARA TINTOrería necesito, Alameda 1993. 16-M

COCINERAS

COCINERA CON RECOMENDAción, necesítase en Ejército 770. 14—M

NECESITO COCINERA CON CAMA adentro. Mapocho 2998. M-14

NECESITO URGENTE BUENA COcinera. Recoleta 756. M-14

JARDINERO COMPETENTE Y COcinera, matrimonio solo, necesito urgente. Ahumada 11. 16-M.

COCINERA COMPETENTE, BIEN recomendada necesito. Copiapó 739. 14-M.

COCINERA SIN NIÑO NECESITA. Jofré 344. 14-M.

COCINERA CON RECOMENDAciones necesito Compañía 2405 M 14

NECESITO COCINERA JOVEN. Concepción 1320. M-14

NECESITO COCINERA. CARMEN 319 altos. 15-M.

COCINERA, AUNQUE NO SEPA mucho, necesítase. Molina 152. 14-M.

MATRIMONIO EXTRANJERO NEcesita buena cocinera, regular edad, con recomendación. Tratar: Fábrica de Sombrero Cintolesi, Comuna Yungay, 2-5 P. M. 18-M.

COCINERA Y EMPLEADA PARA la mano, necesítanse. Para dos personas. Rosas 1663. 14-M.

BUENA COCINERA, NECESITO Tratar Pedro Valdivia 1881. M 14

COCINERA, NECESITO. SAN IGnacio 816. M 15

COCINERA PARA COCINERIA cocinería ayudanta y niña para las mesas. San Pablo 3359. M 14

NECESITO EMPLEADA SEPA COcinar. Buen sueldo, poca familia. Cóchrane 434. 14—M.

EMPLEADA PARA LA COCINA necesítase. Santa Isabel 195. 14—M.

NECESITASE BUENA COCINERA, sin niños. Pensión "Año Nuevo". S. Diego 1953. 14—M.

SEÑORA QUE SEPA COCINAR PAra atender casa dos caballeros solos. Presentarse con serias recomendaciones en Dieciocho 719 de 2 a 6. 14—M.

NECESITO COCINERA CON REcomendaciones. Chacabuco 14. 14-M

NECESITAMOS COCINERA SIN niños, cama adentro buen sueldo. Santa Rosa 901. 14—M.

COCINERA Y NIÑA DE MANO para casa extranjera se necesitan en Vicuña Mackenna 628. 15 M

SEÑORA PARA LA COCINA, NEcesito. Delicias 3448. 15—M.

NECESITO SEGUNDA COCINERA, puertas adentro, sueldo $ 60. Restaurant Español. Brasil 79. M-14

NECESITO COCINERA, NIÑA PAra los comedores. Pensión Brasil 94. M-14

NECESITO COCINERA Y AYUDAR los quehaceres de casa, poca familia, con salida afuera. Sueldo 40 pesos. Agustinas 1441.

COCINERAS NECESITO VARIAS. Bandera 339.

SIRVIENTA ENTIENDA COCINA buen sueldo. También necesítase muchachita. Bilbao 70. Cerca Alameda. M-15

NECESITO COCINERA CON REcomendaciones. Agustinas 2404. M-15

UNA COCINERA QUE SEPA SU oficio y una niña para pensión. Delicias 1835. 16-M

NECESITO COCINERA. AVENIDA Matta 390. M 16

COCINERA RECOMENDADA NECEsítase. Catedral 1337. M 15

COCINERA COMPETENTE NECEsito. San Antonio 128. De 2 - 5.

COCINERA NECESITO, $ 50 MENsuales. Madrid 1160. M 15

NIÑA PARA LA COCINA NECESItamos urgente, casa buena, española. Sueldo: 60. Veintiuno Mayo 623.

SE NECESITA COCINERA. SAMA N.o 1764. 16-M.

SE NECESITA BUENA COCINEra. Matucana 776.

AYUDANTA DE COCINA NECESIto. Exposición 94. M-16

COCINERA FORMAL, CON RECOmendaciones necesita casa extranjera, sin niños, cocina a gas, buen sueldo. Delicias 2959.

COCINERA COMPETENTE NECEsito, muchacho para comedores con buenas referencias. Exposición 1264. Restaurant lado Ford. M-15

NECESITO COCINERA. MOLINA 1085. M-16

NECESITO COCINERA AUNQUE tenga niño. Calle Valparaíso 1010. 15-M

COCINERAS, PIEZAS, COMEDOR, niñeras, niñas para todo servicio; acudan todos los días a la Agencia Empleos kiosco 27, Alameda frente España, encontrarán buenas ocupaciones, buenos sueldos.

COCINERA AGIL, COCINA SENcilla. Cueto 747.

COCINERA PUERTAS ADENTRO, necesito. Madrid 1386. 15-M

NECESITASE COCINERA Y EMpleada de piezas recomendadas. Calle Carmen 139, de 1 a 3 P. M. 15-M

COCINERA Y EMPLEADA PARA la mano necesito. Santa Mononica 1938. 17-M

COCINERA SIN NIÑOS, NECESIto. Catedral 2863. Tratar: de 9 y media a 12. 15-M

SE NECESITA UNA BUENA COCInera y una joven para el aseo. Nataniel 193.

NECESITO COCINERA Y EMPLEAda de la mano. Huérfanos 2992 15 M

NIÑERAS

NIÑERA Y NIÑO MANDADOS, REcomendados, necesítanse. Gay 1727. M 15

EMPLEADA CON BUENAS RECOmendaciones para cuidar dos niños. necesito. Dieciocho 102. De 1 a 4 P. M. M-15

NECESITASE NIÑERA, INMEDIAtamente. Delicias 2668.

SE NECESITA SEÑORITA FORmal, francesa o inglesa para cuidar dos niñitas. Inútil presentarse sin recomendaciones inmejorables. Vicuña Mackenna 45, de 2 a 5 P. M., o telefonear N.o 579 Central para concertar hora. 16—M

NECESITO DOS NIÑERAS CON INformes, sueldo 60 y 50 pesos. Avenida Pedro Valdivia 81. M-16

NIÑA SIN PRETENSIONES DE 14 a 15 años, para cuidar guagua, necesito. Av. Las Quintas 80. 17—M.

VARIOS

NECESITASE BUENAS PREPAradoras para sombreros. Ahumada 85. 14-M.

NECESITO BUENA DESCARNADOra y buen rematador, plantas naturales y medias plantas. Talleres Vuletich. Moneda 2770. 17-M.

SE NECESITA FARMACEUTICA en Molina 502. 14—M

SIRVIENTA ALEMANA O HIJA DE alemanes, para cuidar en el campo cuatro niños, el mayor de cuatro años, se necesita; tiene ayudanta. Debe saber cuidar niños, tener buen carácter y saber coser. Escribir dando datos sobre recomendaciones y condiciones a casilla 162, Curicó. 17—M

PREPARADORAS PARA SOMBREros de señora, necesitamos. Pasaje Balmaceda 28. 14-M.

NECESITO COMPOSTURERA DE obra grande, pago los mejores precios. República 7. 15-M.

EMPLEADA NECESITO. VASQUEZ 203. 15-M.

EMPLEADA PARA PIEZAS, BUEna recomendación, necesito. Moneda 1764. M 14

LLAVERA, COCINERA, PARA CAMpo, con uno o dos niños de 10 a 15 años o bien matrimonio sin familia, necesito. Moneda 1764. M 14

NECESITO TEJEDORA. BELLAVISta 215. M-15

NIÑAS 16.18 AÑOS PARA LABOratorio, necesito. Av. Matta 1502. M-14

EMPLEADA COMEDOR, NEESITO Almirante Barroso 59. 11

OPERARIAS JOCKEYS NECESIto cien. Presentarse Domingo de 10 a 12 Manuel Rodríguez 964. 14 M

TEJEDORA A MAQUINA COMPEtente, necesito. Buen sueldo. San Francisco 1227. M 14

NECESITO UNA NIÑA PARA AYUdar quehaceres de casa. Aldunate 939 A. M 14

SE NECESITA BUENA TEJEDORA para Coquimbo, tratar: Alameda esquina San Diego. 14-M

PREPARADORA PARA SOMBREros de señora, necesito. Delicias 2308. 14—M.

NECESITO NIÑA QUEHACERES de casa recomendada. Gálvez 626. M-14

NIÑAS PARA ASEO Y REPARTO vivan barrio estación necesita. Tratar Gálvez 441.

EMPLEADA PARA MATRIMONIO solo, se necesita en Lira 591.

NECESITO NIÑA PARA LOS mandados. Loreto 200. 16-M

MUCHACHA AGIL, PARA AYUDAR todo servicio, necesito. Aconcagua 1152, interior, casa 3.

NIÑA NECESITASE, MATRIMONIO solo. Vicuña Maskenna 584. Casa 3.

NIÑA PARA EL SERVICIO NECEsita. Esperanza 48.

BORDADORAS A MAQUINA NECEsito. Alameda 439.

NIÑA TRABAJADORA Y LIMPIA para ayudar en los quehaceres de la casa; se paga buen sueldo. Delicias 2736.

NECESITASE EMPLEADA FORmal para servicio dos personas. Pasaje Matte 40. 15_M

TEJEDORAS DE CHOMBAS CON máquina necesito. Arturo Prat 1250.

NECESITO EMPLEADA. SAN Diego 1341.

EMPLEADA JOVEN INDEPENdiente aseada necesita matrimonio solo, buen sueldo. Tratar: Maipú 67. Almacén 8-11.

SERVIDUMBRES ACUDEN DIAriamente oficina empleos. García Reyes 28. 15-M.

NECESITO BUENAS PREPARADOras sombreros, pago buen sueldo. San Martín 465. 15-M

SE NECESITA EMPLEADA PARA dueña de casa, pago buen sueldo. Copiapó 1252. 16-M

NECESITO PREPARADORA DE sombreros, sepa bien el trabajo San Diego 1607. 15 M

EMPLEADA PARA CAFETERIA, que entienda el ramo, necesito 2. cafetería Esmeralda N.o 837. 15 M

NIÑA PARA TODO SERVICIO, 4 personas, $ 50. Casa extranjera. Marcoleta 438.

LIBROS Y ESTAMPILLAS

ANATOMIA FRANCES COMPRO ocasión. 10 de Julio 819. 18 M

LIBROS COMPRO, SAN DIEGO 105. 31 M

OBRAS DE MATEMATICAS Y FIsica (superiores) compro. Detalles a A. M., Casilla 6590. M 15

REVISTA DE DERECHO. — COMpleta ocasión. Gonzalo Miranda. — Correo 6. 15-M.

MUSICA

"LOS CADETES" NUEVO ONE Step militar Casa Amarilla. 17 M

ANIMALES

VENDO PERRITOS LULU. CUEto 535. 16-M.

BOMBAS

3.a COMPAÑIA DE BOMBEROS.— Bomba Claro y Abasolo.— Cítase a la Compañía a academia y ejercicio para el día Lunes 16 del presente a las 9.30 P. M. Uniforme de trabajo. Reunión en el cuartel. —El Ayudante.

12.a COMPAÑIA DE BOMBEROS. —Chile Excelsior.— Cítase a la Compañía a academia y ejercicio para mañana Domingo 15 a las 7.30 A. M. Punto de reunión: Matucana esquina Catedral. Uniforme de trabajo.—El Ayudante.

CONTADORES

CONTADOR FRANCES, FORMAL, encárgase llevar libros conforme ley impuestos. Casilla 3190. 20—M

MEDICINA

F. MARIN SOTOMAYOR. — CLINIca privada, 1 4años práctica en curaciones, inyecciones. Tratamiento enfermedades trascendencia social.— Precios módicos. Estado 63. 31M

MASAJE MEDICO — ELECTRICO Francisco Lenti, estudios en Italia. Especialidades enfermedades articulares, parálisis, reumatismo, neuralgias, úlceras, tumores cancerosos y de vientre. Consultar, de 2 a 5.—Arauco 831. 26—A.

GONORREAS, AUNQUS ANTIGUAS estrechez, orquitis, curan radicalmente. Glóbulos Pérsicos. Boticas surtidas. 16-3

USE DENTADURAS SIN PALADAR recupera su boca comodidad insuperable, doctor Muñoz, San Diego 995. Marzo 18

LA IMPOTENCIA, LA DEBILIDAD sexual, la neurastenia se curan con Eismolán, en venta Boticas Bentgerodt; Brand; Indio. 18 Abril

USE DENTADURAS SIN PALADAR recupera su boca comodidad insuperable. Doctor Muñoz. San Diego 995 M 27

GONORREAS, SIFILIS, IMPOTENcia, debilidad vital en ambos sexos. Curación radical rápida. Procedimientos modernos. Facilidades de pago. Consultas gratis de 10 a 12 y de 7 a 7 P. M. Atiende enfermos de provincias por correspondencia. Clínica y Laboratorio Médico del doctor Julio Lefévre M. San Antonio 41, altos. Santiago. 30-M.

¿SUFRE USTED DEL ESTOMAGO, estitiquez, riñones, vejiga o instestinos? Sanará radicalmente con Té Araucano. Sabia combinación de yerbas medicinales. Valor $ 2.80. Venden: Delicias 2620, San Diego 801, Avenida Matta 503, Recoleta 1136, San Pablo 2303, Concepción 1136. Enviamos a domicilio y provincias. Pídalo a casila 5052. M 14

IMPORTANTISIMO.—A LAS PERsonas a quienes no haya podido sanar el señor médico chino, y a los mismos desahuciados, se les ruega verse con José Santos Orellana, Avenida Condell N.o 836. Uso, desde hace veinticinco años, puros vegetales, y... sano. ¿Qué pierde usted con probar? Mr. 22

¡CANOSOS! NO BOTEN PLATA en comprar tinturas desconocidas. Compren únicamente la Tintura Vegetal Herz, que se vende en Angamos 275, entre Lira y Maestranza, que tiene la garantía de probarla antes de comprar. Frasco $ 5. 24-M

"TE ARAUCANO" CURA RADIcalmente: estómago, acidez, dispepcia, indigestión, estreñimiento, riñones, hígado, vejiga, etc. Sabia combinación yerbas medicinales. Garantizamos resultados. Venden: Estado 87, Chacabuco 569, Moneda 2445, San Diego 454, 1325, 1458; Independencia 302, 568; San Pablo 1285, 1793; Puente 702, Bandera 719, San Ignacio 702, Alameda 1500, Bellavista 02, Recoleta 405, 701; V. Mackenna 521. Tenemos certificados agradeciéndonos la mejoría de personas. Enviamos a provincias. Casilla 6067. Valor: $ 2.80. M 16

¡ENFERMOS! PERSONAS AGOTAdas física y mentalmente, nerviosas, neurasténicas, cansancio cerebral, anemia, raquitismo, impotencia, insomnios. El mejor tónico: CEREBROL. Boticas surtidas. M-16

$ 20 LA RESTAURACION DEL VIgor sexual, instantáneamente, en jóvenes y viejos, sin drogas. C. Clasificador 248. Rosales. 15-M

MASAJISTA TITULADA Y ENFERfera se ofrecen. Precios módicos. Aconcagua 1152, casa 3.

$ 20 "OIDM", POTENTE REGENErador y vigorizador de la vista, de fama mundial. Pasaje Matte 40. 16-M

¡ADMIRABLE! LA ELECTRICIDAD como grandioso medicamento. Todas las enfermedades cúranse bajo dirección médico experimentado con sugestionalidad mentálica. Exígese cambio de vida adaptando consejos extraordinarios. Casa doctor Castillo V., Alameda 3767. de 1 a 4. — Santiago.

OCUPACIONES

(Necesitan)

SEÑORES COMERCIANTES MAYOristas, joven español con buenos antecedentes con camión de 2 caballos, se ofrece para fletar carga. Dirigirse a Matías Ovalle N.o 145.— Víctor Alonso R. M-16

OFRECESE NIÑA JOVEN DE AMA muy buena leche primeriza. Dirigirse a Castro 438. 14-M

JOVEN MUY BUENOS CERTIFIcados de honorabilidad desea ocuparse como aprendiz electricista, bastante adelantado. Dirigirse al Correo Central a J. I. M. 15_M

SE OFRECE TOCADOR BATERIA. Nataniel 378, casa 3. 14-M.

SEÑORA DE RESPETO OFRECESE para cocer casa particular. Loreto 81. 15-M.

JOVEN ALEMAN BIEN PRACTICO como como dibujante y mecánico, también con buena letra, quiere ocuparse de cualquier manera. G. F. Manuel Montt 2474. M 14

VIAJERO EXTRANJERO, FIANZA propia, buenas referencias comerciales, conocedor Zona Norte. Solicita representación casa mayorista, especialmente casimires y tienda, escribir. Correo Central. Carlos Brettonel. 14—M.

JOVENCITA DECENTE, DESEA como principiante, cualquier ocupación decente. R. D. V., Correo 6. 14—M.

SEÑORITA DACTILOGRAFA CON nociones comerciales se ofrece para cualquier trabajo decente. M. I. D. Gálvez 676. 15 M.

comedor, piezas. Libertad 543.
comeror, piezas. Libertad 543.
13—M.

JOVEN SIN PRETENSIONES SE ofrece para cualquiera ocupación, con buenas referencias y fianza en efectivo. E. L. Santa Rosa 264, casita 8. M-14

ME OFREZCO COMO AYUDANTE de cocina. Lord Cochrane N.o 1863.

ADMINISTRADOR FUNDO, CON práctica. Se ofrece. M. Pinochet Nataniel 180. 15 M

OFRECESE SEÑORA CON HIJAS para administrar cité que esté central, tengo recomendaciones. Avenida Las Quintas 599. Juana G.

VIUDA CON HIJA, OFRECESE para atender lechería, puesto pan o jabonería. Vergara 635.

SE OFRECE UN JOVEN MECANIco de banco y toda clase de máquinas. Dirigirse: Matucana N.o 6.

JOVEN COMPETENTE, SIN PREtensiones, se ofrece como ayudante de oficina en ésta o Valparaíso — R. Palma. Pedregal 82.

PROFESORA OFRECESE ENSEñar niñitos. Preparatorias. Esperanza segundo número 48. M-15

ME OFREZCO EN OBRAS HIGIEnicas. Hago planos, construcciones, reparaciones de alcantarillado. Carlos Huss. Brasil 744. C. L. 15-M

OFRECESE MATRIMONIO BUEna cocinera, mozo, Gorbea 1952. Casita 4.

OFRECESE MOZO CHAUFFEUR recomendado. Dirigirse F. Jara, Cochrane 483, casita 10.

OFRECESE JOVEN DEL SUR CON recomendaciones, práctico en tienda agencia, ropa hecha. Dirección: Carmen 332. J. L. 15 M

OPORTUNIDADES PARA FAMILIAS

B. GARCIA G. EX-AGENTE DE Singer Sewing Machine Co. Bandera 766. Santiago. Teléfono Inglés 3959. 20-Marzo

AGUJAS PARA MAQUINA SINger, garantidas, cada una, 0.20. El ciento surtidas, o de una sola medida, $ 14.00. A los comerciantes se hacen fuertes descuentos. 20-Marzo

MODAS TRAJES, ABRIGOS, HEchuras y transformaciones, precios módicos. Aldunate 1063. M-14

ACEITE PARA MAQUINAS SINger, garantido, frasco de tres onzas, a 1.40. — Nota: Devolviendo un envase vacío descontamos $ 0.40. 20-Marzo

SOBRECAMAS, SE HACEN SOBRE medida y composturas. — Galería San Carlos 1. Subercaseaux 659. M-20

VENDO LINDO SURTIDO TRAJES señoritas, caballeros. San Francisco 645. 16-M.

BANDERAS SE ARRIENDAN Y SE hacen de todas las naciones. Maestranza 918. M 14

SEÑORAS: NO DEJEN PASAR LA gran baratura de ropa interior para colegiales que ofrece la antigua fábrica. Monjitas 865. M-14

COLEGIALES: GUARDA-POLVOS, desde 7.50; delantales brin hilo desde 4.50; lienzo, 3.60. Monjitas 865. M-14

COLEGIALES: CAMISAS, 2.50; CALzoncillos crea, 2.80; camisas dormir, 5.50; para niñas todo lo necesario. Monjitas 865. M-14

SEÑORAS: REALIZAMOS CAMIsas, 3.80; calzón, 3.70; enagua, 5.50; camisas dormir, 9.30. Monjitas 865. M-14

SALDO CAMISAS CON CUELLO, 9.80; de popelina fina, 26.00; de céfiro, 11.50; camisetas, 5.20. Monjitas 865. M-14

CABALLEROS: NO COMPREN CAmisas, sin ver nuestro gran surtido, precios de fábrica, colores lindos y garantidos Monjitas 865. M-14

PRESTAMOS DE DINERO

SOCIO CON $ 15.000 NECESITO para explotar industria que deja un 60 por ciento utilidad; hay buena clientela. Morel, Correo 7. 13 M

NECESITO SOCIO CAPITALISTA con $ 20.000 para desarrollar industria nueva y lucrativa. Cartas Correo Providencia S. T. 15 M

EXTRANJERO JOVEN DESEA aportar $ 10,000 para negocio o garantizar su trabajo con dicha suma. E. Ch. Casilla 231. 14-M

DINERO AL MAS BAJO INTERES para hipoteca, tengo listo $ 8,000 y $ 12,000. Miguel Fuenzalida. Moneda 1061. 16—M.

SOCIO ACTIVO ENTRARIA CON experiencia comercial y capital para dar mayor impulso negocio o industria establecida que demuestre utilidades. Referencias recíprocas. Dirigirse: T. P. "La Nación".

BUSCO SOCIO CON DIEZ MIL PEsos para negocio industrial de gran porvenir. Dirigirse: Químico Industrial. Delicias 2593.

OBJETOS PERDIDOS

HABIENDOSE EXTRAVIADO EL título N.o 249 de fecha 28 de Noviembre de 1919 de la Sociedad Fábrica Cemento "El Melón", por doscientas acciones de propiedad de doña Emilia F. de Opazo, queda nulo por haberse dado el aviso correspondiente. M 16

SE DA BUENA GRATIFICACION al que se sirva devolver un perro perdido en el barrio Independencia, calle López 884, el perro se llama Yaco, es policial y se lleva un collar con candado. M 14

HABIENDOSE PERDIDO EL DEpósito vista N.o 49263 o|A. Fritz, por $ 1,296.25 extendido por el Banco Alemán Transatlántico con fecha 24-8-20, queda nulo y sin valor por haberse dado el aviso correspondiente al Banco. M-16

SE DARA BUENA GRATIFICACION a la persona que devuelva un paquete que contiene un equipo de foot-ball completo y una pelota de foot-ball con bladers, que se perdió el Martes a las 11 A. M. en el trayecto de Maipú a Santiago de la góndola N.o 5817. Delicias 3375.—T. Sagredo. M-15

RUEGO AL SEÑOR R. S. A. DEvolver el paquete que se le dió equivocado el Cábado pasado con 7 camisas; de lo contrario tendrá que pasar muy malos ratos. Bascuñán 259.

PROPIEDADES

VENDO SITIOS DE GRAN PORvenir con facilidades de pago. Av. Manuel Montt a una cuadra de Irarrázaval, sin comisión. Of. de 12 a 3 P. M. Bilbao 30. Alameda. 15-M.

COMPRO CASA PEQUEÑA, DE renta, en barrio no apartado, moderna, que tenga casa altos, precio aproximado, cuarenta mil pesos, pago al contado. Prefiero no entenderme con agentes. Ofertas casilla 1711, L. A. 14 M

POR AUSENTARSE SU DUEÑO tengo orden de vender cómoda casa moderna bien situada en el bajo precio de $ 68,000. Miguel Fuenzalida B. — Moneda 1061. M-14

Gran Remate Agrícola

POR ENTREGA DE LA

Hacienda San Isidro, en Quillota

POR CUENTA EXCLUSIVA DE

DON VICTOR UGARTE

QUE SE EFECTUARA EN LA MISMA HACIENDA EL

DOMINGO 29 DE MARZO DE 1925

Se rematará **LA GRAN LECHERIA DURHAM**, compuesta de **500 VACAS**, de las cuales habrá 300 vacas paridas lechándose y 200 preñadas al parir.

Esta Lechería es una de las más sobresalientes en su clase en todo el país, tanto por su enorme producción lechera, como por su origen y clase. En próximos avisos daremos copia de su producción desde el año 1920, con sus comprobantes, que están desde esta fecha a disposición del público en nuestra oficina, donde podrán personalmente comprobar su producción, en sus menores detalles, desde el promedio diario, mensual y anual, para que estimen el rendimiento durante el Invierno, que es verdaderamente excepcional. Además, remataremos Bueyes de trabajo, Vaquillas seleccionadas, todas cubiertas; Caballada, Maquinaria Agrícola, Enseres, Herramientas, etc.

Datos y pormenores en nuestra oficina:

HUERFANOS 1225 —:— CASILLA 521 —:— TELEFONO INGLES 3451

PEDRO DONOSO y Cía.

IMPORTANTE:

Entre otros remates agrícolas que efectuaremos, haremos el de la Hacienda **BELLAVISTA**, en Molina, por cuenta de don **TEOBALDO HERRERA**, el Domingo 12 de Abril de 1925. Habrá toda clase de ganado Vacuno, Caballar y Maquinaria Agrícola, Enseres, Herramientas, etc.

PROXIMAMENTE DETALLES

Remate de prendas de plazo vencido

Hoy Sbado 14 de Marzo, a las 9 A. M., el martillero señor Casanova, rematará en la **Casa de Préstamso "LA VICTORIA", calle San Pablo N.o 2312**, las prendas no rescatadas y comprendidas entre los números 25,420 a 28,000.

Hay: amoblados, máquinas coser, relojes, violines, ternos, calzado, joyas, etc.

Hoy Sbado 14 de Marzo, a las 10 1|2 A. M., el martillero señor Villagra, rematará en la **Casa de Préstamos "EL MONO", Avenida Matta N.o 1083**, las prendas no rescatadas y comprendidas entre los números 18,683 a 21,116.

Hoy Sbado 14 de Marzo, a las P. M., el martillero señor Eyzaguirre, rematará en la **Casa de Préstamos "LA PEDRO DE VALDIVIA", Avenida Irarrázaval N.o 3078**, las prendas no rescatadas y comprendidas entre los números 48,530 a 52,999.

Hay: sillas montar, rebozos, ternos, calzado, maletas, relojes, mantas, etc.

Las prendas estarán a la vista desde dos horas antes del remate.

PAGO AL CONTADO.

EL INSPECTOR

VENDO PROPIEDAD CON DOS Casas. Tratar: en la misma Av. Antonio Varas N.o 1706. 17-M

SE VENDE UNA CASA, ROMAN Díaz 739. 14-M

CASA CENTRAL, BAJOS, 19-12 piezas. Hasta $ 90,000. Trato directo. San Francisco 363. 15-M.

VENDESE PROPIEDAD RENTA, por no poderla atender su dueño, compuesta cuatro casas recién edificadas. Avenida Seminario 390 a 398. Tratar: Catedral 1732. 15-M.

VENDESE MAGNIFICA CHACRA diez cuadras planas ricos suelos; casa y tres posesiones inquilinos; parte regada. A tres cuadras trencito a Barrancas. Trátase Sazié 2496 de 2 a 4. 14 M

SE VENDE LA CASA 131 DE LA Avenida Setiembre, Ñuñoa. Precio: $ 27,000. 14 M

$ 30,000 VENDO CASA CENTRAL Casilla 1392. 15 M

COMPRO TERRENO CENTRAL. San Diego 1242. M 14

VIÑA DEL MAR. SE VENDE EN calle Alvarez N.o 1110, lindo chalet dos pisos, jardín al frente, tranvías a la puerta, y todos servicios. También se permuta por propiedad en Santiago. Tratar San Pablo 4675. Casilla 2980. M 14

A UNA CUADRA DE VICUÑA MACkenna, en calles trasversales próximas Alameda, tenemos orden de comprar al contado residencia de un piso hasta $ 140,000. Acéptase también casa vieja o sitio m|m. 15x30 metros, pagándose hasta $ 50,000. Jaramillo y Ovalle, Agustinas 1217. M-15

EN EXPOSICION, A 6 CUADRAS calle Antofagasta, regalamos gran propiedad con valiosas plantaciones y gran frente a solo $ 2 metro cuadrado. Teatinos 86. M-15

ARRIENDO, VENDO CASA SITIO grande, apropiada toda industria, especialmente fábrica calzado, fuerza luz central, entre carros, nueve habitaciones vivir. Gran galpón disto trabajar. Hago contrato. Coquimbo 749. M 15

VENDO CASITA INCONCLUSA, Madrid 1561. M-15

SE VENDE UNA CASA EN $ 18,000 tiene luz eléctrica, Sierra Bella 1645, al llegar Plaza Bogotá. 15 M

DESEO COMPRAR CASA DE 70,000 arriba. Dirigirse: A. F. P., Correo 8., Santiago 16-M.

SITIO CON TRES PIEZAS, MURAllas ladrillo. Washington, próximo Matta, vendo.— F. Silva. Casilla 104-D. 16-M.

OCASION: VENDE CASA 9 PIEZAS, San Pablo pasado Los Aromos, grandes facilidades de pago. Casilla 3862.

VENDO COMODA CASA 8 PIEzas, vestíbulo, servicio y luz eléctrica. Sierra Bella 1359.

$ 60,000 VENDO CASA RECIEN refaccionada sumamente grande, comercialísima compuesta de casa particular independiente, almacén con habitación, gran galpón, cité con 14 lindas piezas, luz eléctrica. Independencia 1627. 15-M.

VENDO CASA, PRECIO BAJO, POblación Villa Moderna. Avenida José Joaquín Pérez 87. 18-M

PERMUTO SITIO BIEN UBICADO por auto 5 asientos o Ford. — F. Y. Casilla 511. 15-M

REMATE DEL MENAJE DE CASA

DEL SEÑOR PABLO WEISS

Providencia, Padre Mariano N.o 90

EL DOMINGO 15, A LAS 2 1|2 DE LA TARDE

—: HAY :—

SALON. —Buen piano vertical "Hüni y Hubert", piso piano, amoblado marquetería Bergére, gran sofá nogal tallado tapiz gobelino, alfombra de 1 pieza, victrola Columbia, discos, cortinajes felpa, consola dorada con mármol, espejo biselado marco dorado, trumeaux dorado, mesa centro con mármol, juego mesas doradas, estatuas, guitarra española, cuadros al óleo autores extranjeros, etc.

ESCRITORIO. — Mesa Directorio nogal tallado, biblioteca nogal con enchape rosa, id. nogal, sillas roble americano, cuadros, prensa copiar, máquina fotográfica, útiles id. máquina estereoscópica con vistas, id. para tomar vistas, mesa americana con silla, alfombra, choapino, etc.

COMEDOR. — Amoblado estilo inglés con cristales y bronces, lunas cortadas, mesa correderas, sillas Reina Ana, alfombra 1 pieza, plaquées, cuchillería, loza, cristalería, reloj colgar, manteles, servilletas, caja para Pik Nik, cuadros, columnas, etc.

DORMITORIO I. —Amoblado roble 3 cuerpos, ropero, peinador, velador, marquesa y 2 sillas, lunas biseladas y marquetería, colchón, alfombra 1 pieza, servicio porcelana, jardineras, cuadros, botellas velador, etc.

DORMITORIO II. —Amoblado estilo inglés, ropero, peinador, chiffonier y 2 veladores, con mármoles y lunas cortadas, rico colchón lana, catre bronce, ropa de cama, sofá y sillas tapizadas, servicio lavatorio, piezas cristal, alfombras, cuadros, etc.

VARIOS Y COCINA. — Cocina importada Récord, paragüero, amoblado mimbre, jardinera roble, coche guagua, guardarropa nogal, catre fierro, id. guagua, nivel ingeniero, tina baño, calentador, cartón, papel para encuadernación, 200 hojas.

MADERAS PARA MUEBLES. —Avellano, lingue, raulí, nogal, alerce, etc.

A LA VISTA DESDE LAS 10 DE LA MAÑANA.

HUGO ANTOLINI,
SAN ANTONIO 74.

Sociedad Anónima

LA FERIA 9 AV. BEAUCHEF

Feria Izquierdo

HOY SABADO 14

En la forma acostumbrada, nuestra **FERIA** funcionará con abundancia de

GANADO GORDO Y DE ENGORDA

llegado de Osorno, Chacayal, Temuco, Cajón, Victoria, Pitrufquén, San Carlos, Parral, Linares, Membrillo. Paine, Talca, Curicó, Santa Ana etc.

Especialmente venderemos:

CORDEROS GORDOS, llegados de Membrillo;
NOVILLOS Y BUEYES GORDOS, especiales de Santa Ana (Santa Amelia).

JUAN ANTONIO GONZALEZ EDWARDS,
Gerente.

NOTA. — Se previene a nuestros clientes una vez más, que todo ganado, cualquiera que sea su número, debe traer la Guía de Tránsito, conforme a la ley.

La Feria contrata seguros del ganado en transporte ferroviario, por cuenta de la Compañía La Previsora.

COMPRO CASA ALREDEDOR 40 mil pesos. Bulnes 88. 15-M.

SITIO PARA INDUSTRIA, CON 2 piezas, arriéndase. Subercaseaux 659. Abril 2

8,500 VENDO CASITA CENTRAL, Loreto cerca Dardignac, tres piezas patio pequeño, 8x9 metros. Tratar: 1 a 7, Echeverría 995.

VENDESE EN $ 120,000 PROPIEdad venta muy central. Produce: $ 15,000 anuales. Casilla 1686. 15_M

VENDESE O PERMUTASE ESpléndido fundo, 350 cuadras planas, parte regada, puertas Santiago, próximo Estación, ricos suelos, magníficas casas. Tasación Caja: $ 300,000. Tiene deuda. Casilla 1686. 15-M

PROPUESTAS

HACIENDA LA REINA. — PIDEse propuestas para la venta de la producción de leche de esta Hacienda a partir del 1.o de Mayo en adelante. Dirección: Administrador H. de La Reina. — Ñuñoa. 14—M

PROFESIONALES

ZURCIDOS INVISIBLES. NOTABLE zurcidor japonés. Especialista único especialidad en viraduras, transformaciones. Son perfectas. San Diego 228. Teléfono 667. A 2

CONDOR 1158, CASA ANTIGUA única especialista zurcidos invisibles jerseys, viraduras, hechuras transformaciones garantidas. Mar-25

CONSTRUYO MAUSOLEOS: RAPIdez y economía. Arquitecto-constructor. Casilla 2222. 15-M.

ASTRERIA DATTOLI, TEATInos 412, sucesor de Dupresne, recién llegado del extranjero. Recibo hechuras. 14-M

JUICIOS CRIMINALES, CIVILES, apelaciones, posesiones efectivas, divorcios, nulidades de matrimonios, cobranzas difíciles y toda tramitación legal, atiende diariamente el abogado Jaramillo Arteaga, anticipando fondos, según convenio. Consultas gratuitas. Huérfanos 1223, oficina 7. Frente a la Caja de Cré- 3_A

RADIOTELEFONIA

INSTALACIONES DE RADIO SIN antenas en 20 minutos. Zenteno. Casilla 3268. Abril 13

PRECIOS GRAN OCASION EN RAdiotelefonía, aparatos científicos y presisión. Radio Stock, New York 15. 28-M

A 25

RECEPTOR RADIO COMPLETO, patente, vendo 50. Bulnes 743.

ROPA HECHA

DIRIJASE DIRECTAMENTE A "LA Cantábrica", Esmeralda, 863, al llegar 21 de Mayo, Encontrará inmenso surtido en ropa nueva y usada para caballero,s y niños. En zapatería, sombrerería, tenemos un surtido completo. Visite nuestras grandes liquidaciones en camisería. N|O

DIRIJASE DIRECTAMENTE A "LA Cantábrica", Esmeralda 863, al llegar 21 de Mayo. Encontrará inmenso surtido en ropa nueva y usada para caballeros y niños. En zapatería, sombrería, tenemos un surtido completo. Visite nuestras grandes liquidaciones en camisería. N|O.

ROPERIA LA VEGA, ANDRES BEllo 694, ofrece en baratura ternos ambos, paletoes, pantalones, sombreros, calzado. Todo desinfectado. N|O.

Remate Judicial de Menajes de Ca

UNA PARTIDA DE CORSEES Y REPUESTOS PARA CORS
UN SALDO DE CASIMIRES Y CHALECOS DE FANTASIA

De órdenes de varios juzgados y consignatarios

HOY SABADO 14 DE 10.30 A 12 Y DE 2.30 ADELAN

1341 — COMPAÑIA — 1341

—: HAY :—

SALONES. —Gran lámpara eléctrica estilo Imperio bronc lado y cristales. Rico amoblado dorado a fuego estilo Luis XV seda rosado de: 1 sofá, 2 sillones, 4 sillas, 3 amoblados más de mo estilo en seda, gobelino y enjuncados; 3 mesas centro y pe les dorados, 5 grandes espejos dorados; 3 trumeaux, 5 cortin seda y lana, estatuas de mármol y de terracotta, cuadros al linda vitrina Luis XV y otra dorada Luis XVI; varios objetos arte, y 4 boules antiguos con bronce.

ESCRITORIOS. — 3 escritorios de cortina de lingue, 7 id. tro, amoblados de asiento Missión en roble y lingue, estante libros de roble, id. giratorios, archivadores, máquina de escrib do escritorio antiguo de caoba, sillones de tornillo, 3 cajas de contra incendio, etc., etc.

DORMITORIOS. — 7 juegos de dormitorios de 1, 2 y 3 cuerpo caoba, nogal y lingue estilos ingleses, Luis XV y Luis XVI; de bronce, id. fierro con bronce y al laqué, colchones, sobre juegos de lavatorio, divanes, mesas centro y amoblados asiento.

COMEDORES. — 10 juegos comedores, diversos estilos en lingue y nogal, mesas correderas y fijas, sillas en varios esti formas, carpetas, servicios de loza, id. de té de plaqué, cub cristalería y otros plaquées en general.

MERCADERIAS. — 42 docenas de corsées varios modelos meros del 46 al 66; 105 docenas de broches para corsées, 86 docenas id. sin forrar, numeración variada; 16 gruesas de varios números; 53 cajas de toma medias de metal; un lote de nes y huinchas de seda para corsées; 2 piezas de cheviot para en negro y azul; 9 cortos terno de 3.20, de gabardina en color, cortes de chalecos de fantasía para la próxima temporada.

VARIOS. — 5 cocinas a carbón, varios tamaños, 3 cajas con sus cubetas, varios boules, roperos, peinadores y veladores tos, linda cómoda antigua de caoba, mesa centro de caoba sillas sueltas, sofaés de cuero, amoblados laqué para jardín, mimbre, jabas para botellas de fierro, calentadores a gas, inglesas de montar importadas, otra id. para señora, marquesa nogal, sommiers sueltos, jardineras, pantallas de seda, para máquinas de coser, calentadores a leña, etc, etc.

ENRIQUE MANDIOLA EASTMAN
MARTILLERO DE HACIENDA

NOTA: De 10 1|2 a 12 remataré toda la mercadería para nuar a las 2 1|2 con los muebles.

REMATE DEL MENAJE DE CAS

DE LAS SEÑORITAS JULIA Y LIA MUÑOZ

3046 — AVENIDA IRARRAZAVAL — 3046

HOY SABADO, A LAS 2 P. M.

—: HAY :—

SALON. —Amoblado de nogal tallado estilo Luis XVI tapiz de seda; mesa de arrimo y redonda de centro, estatua bronce, candelabro, piezas de centro, guitarra, cuadros al óleo, fombra de una pieza, etc.

COMEDOR. —Rico amoblado francés de encina tallado Renacimiento, compuesto de aparador con vitrina, 2 trinches, sa de correderas y 12 sillas, servicio de porcelana guarda te, paneras de plaqué, servicio inglés para postre, fruteros, ras y diversas piezas de cristal, grabados, lámpara de bronce pantalla, etc.

DORMITORIOS. — Amoblado color lacre estilo Luis XV compuesto de ropero, chiffonier, peinador y 2 veladores; ropero cómodas y veladores de nogal, catres de bronce, colchones, das, muebles de asiento, servicios de lavatorios, floreros, alfombras, etc.

VARIOS. — Sofá y 2 sillones Chesterfield tapizados en paragüero, sillones de doblar, plantas, revólver, cocina económica y útiles; lámparas de bronce, filtro grande, herramientas, etc.

JORGE Y VICTOR EYZAGUIRRE
MARTILLEROS DE HACIENDA

GRAN REMATE

DEL MENAJE DE CASA

DE DON J. GREGORIO AVALOS M.

POR AUSENTARSE DE SANTIAGO

MAÑANA DOMINGO, DE 10 A 12 Y DE 2 ADELANTE EN AHUMADA 129

SALON.—Rico autopiano de 88 notas con música, amoblado dorado Luis XVI con lindo sofá lit de repos, dos sillones, una bergère y dos sillas tapiz seda; mesa centro ovalada del estilo con mármol rosado y pedestales idem, par espejos trumeaux con sus consolas y mármoles, biombo bronce y cuero repujado, columnas y estatuas de mármoles, mantón seda en colores, delanteros, biombo antiguo de chimenea, consolas y floreros plaqué y cristal, lámpara mármol de sobremesa, **lindo jarrón de Sevres**, cuadros al óleo, **lámpara colgar de Baccarat**, floreros altos cristal, **rica alfombra de Smirna**, etc.

SALA.—Amoblado Luis XVI con sillón Bergère, sofá, sillón 4 sillas, mesa centro de caoba, cómoda-boul, espejo y consola dorada con mármol Luis XVI, esquinero metálico, jarrón cristal con bronces y otros, joyeros, lamparita de Sevres de sobremesa; **Nacimiento y Crucifijo antiguos tallados en madera**, huacos, santos de madera antiguos, y otros originarios del Cuzco; acuarela antigua de Garrido, óleos antiguos, mancha de Sorolla, gran cuadro al óleo de Rebolledo, y otros, lámpara de colgar, alfombra roja.

SALITA.—Amoblado de caoba tallado con **lindo sofá**, sillones y sillas tapiz brocato, mesa ratona de caoba, **chiffonier antiguo de caoba** con espejo, victrola con discos, cojines, lámpara de colgar, alfombra, cuadros, etc.

ESCRITORIO. —Amoblado americano fino, de sofá, dos sillones y dos sillas tapiz felpa en caoba con marquetería de rosa; dos escritorios de cortina de roble americano en perfecto estado, modelo bajo; estantes para libros, sillones de tornillo de roble americano, id. giratorio de encina, máquina de escribir con su mesa, tintero, juego escritorio bronce, cloisonier, libros, buenos cuadros, lámpara, alfombra, fusiles "Stayer", **dos cajas fondos americana e inglesa**.

COMEDOR. —Amoblado moderno de roble americano de aparador, trinche y vitrina, mesa redonda de correderas y sillas, **sofá y dos sillones** tapiz cuero, "Chesterfield", carpeta felpa seda azulina, rica cristalería, servicio de mesa, cuchillería fina plaqué francés, licorera baccarat y cristal con portavasos plaqué, lindo centro de mesa, jardineras plaqué y cristal, piciera, paneras, cubiertos finos con su estuche, ponchera plaqué y cristal Baccarat, manteles hilo y servilletas idem, copas cristal tallado para Rhin, servicio para café porcelana Viena, cristalería Baccarat completa, escabechera, botellas cristal rojo, ensaladeras cristal cortado verdes y rojas, queseras, servicio té de plaqué, **servicio Baccarat para chicha**, pocillos plaqué, **idem finos porcelana de Silesia** para té y café, carpeta paño bordada, lámpara de cristal, plaffonieres, alfombra Smyrna 4 x 5, etc.

DORMITORIOS. —Amoblados de uno, dos y tres cuerpos, pareja catres bronce importados, catres al laqué y al laqué con bronce, colchones de lana y de crin, lindas sobrecamas de seda, Chaisselongue, sofá y sillones, servicios de lavatorio, estuches con servicios de plata para manicure, mesa escritorio, lámparas velador, peinadores, guardarropa, **cómoda y ropero caoba con luna**, Crucifijo de bronce, etc.

HALL. —Sofá "Imperio" de caoba con rollos, ocho lindas sillas antiguas en caoba y otras, mesita de alas jacarandá, mesa redonda caoba y dos arrimos con mármoles y espejos, reloj de vestíbulo, paragüero de asiento de roble, cuadros al óleo, lámpara plato y bronce, ricas alfombras de escala color fresa y azulina, varillas y planchas bronce, etc.

COCINA Y VARIOS. —Cocina económica importada y a gas, estante, batería aluminio, **amoblado comedor americano de aparador, trinche y vitrina bombé**; mesa correderas y sillas, aparador con mármol y espejo, escala de tijeras, neumáticos y cámaras para auto, etc.

A LA VISTA HOY SABADO DESDE LAS 10 Y DOMINGO DESDE LAS 9.

E. ROBUSTIANO VERA,
MARTILLERO.

ROPERIA ANDRES BELLO NUMEro 601, esquina Recoleta, ofrece ternos, paletoes, ambos, pantalones, ternos de niños, sombreros, calzado, precios baratísimos; todo desinfectado. N|O

ROPERIA ANDRES BELLO NUMEro 601, esquina Recoleta, ofrece ternos, paletoes, ambos, pantalones, ternos de niños, sombreros, calzado precios baratísimos, todo desinfectado. N|O

ROPERIA LA VEGA, ANDRES BEllo 694, ofrece en baratura ternos, ambos, paletoes, pantalones, sombreros, calzado. Todo desinfectado N|O

LA CASA VERDE REALIZA TERnos, ambos, paletoes, botines, sombreros, facilidades de pago. Sección especial de abrigos y ternos flamantes, corte de moda. Esmeralda 817. Al llegar a San Antonio. N|O

REMATES

REMATES SABADO DE 3-5, DOmingo 9-12, San Pablo 2446. También damos a domicilio. Anticipamos dinero. Ordenes: Compañía 1065, oficina 25. Somodville y Cía., 16-M.

REMATE: EL 18 DE MARZO A 10 A. M., se rematará en el juzgado civil la propiedad N.o de la calle Santa Filomena mum $ 13,000. Bases en la ría del juzgado, expediente Romero y otros, autorización enajenar.

ME ENCARGO REMATAS rrotes y menajes. Luis Alfaro randé 291.

REMATE: SABADO DE 3 A 6 Y mingo de 9a 12, San Pablo 2446 mataremos mercaderías sacos almidón, 150 cajas pasta do, 130 latas grasa para gruesas juguetes, cristalería, mería, muebles, un indispensable, ladores, peinadores, mesas, sillas, tantería y mostradores, infinidad objetos a la vista el día del remate. Somodeville, liquidador.

REMATE EN TALCA, EFECTUAdo por el conocido martillero lí Arce regresa hoy a Santiago jando en ésta gratas impresiones por su corrección y seriedad, seamos buen viaje, entre varias mas comerciales: Astrosa, Cía., Zamar, Fuster, etc.—Oficial guardia, Merino.— Talca, 11 1925.